ವಿಶ್ವವಾಣಿ
ವಿಶ್ವಾಸವೇ ವಿಶ್ವ

# ಪುಷ್ಪಕ್ ಪ್ರಯೋಗ 3ನೇ ಬಾರಿಯೂ ಯಶಸ್ವಿ

- ಉಪಗ್ರಹ ವಾಹಕ ಗಗನ ನೌಕೆ ಪುಷ್ಪಕ್
- ಇಸ್ರೋ ನಿರ್ಮಿತ ಮರು ಬಳಕೆ ನೌಕೆ
- ಚಿತ್ರದುರ್ಗ ಜಿಲ್ಲೆ ಚಳ್ಳಕೆರೆ ಬಳಿ ಪ್ರಯೋಗ
- ಬಾಹ್ಯಾಕಾಶ ಕ್ಷೇತ್ರದಲ್ಲಿ ಭಾರತ ಸಾಧನೆ
- 4.5 ಕಿ.ಮೀ ಎತ್ತರದಿಂದ ಸುರಕ್ಷಿತ ಲ್ಯಾಂಡಿಂಗ್
- ಮುಂದೆ ಆರ್ಬಿಟಲ್ ಪರೀಕ್ಷೆಗೆ ಬಳಕೆಗೆ ಚಿಂತನೆ
- ಇಸ್ರೋಗೆ ಸಿಕ್ಕ ಗಗನಯಾನ ಗೇಮ್ ಚೇಂಜರ್

ಪುಷ್ಪಕ್ ದೇಶೀಯವಾಗಿಯೇ ಅಭಿವೃದ್ಧಿ ಪಡಿಸಿದ ಮರು ಬಳಕೆ ಗಗನನೌಕೆಯಾಗಿದೆ. ಆತ್ಮನಿರ್ಭರ ಭಾರತದ ಸಾಧನೆಗೆ ಉತ್ತಮ ಉದಾಹರಣೆಯಾಗಿದೆ. ಮರು ಬಳಕೆ ಅವಕಾಶ ಇರುವುದರಿಂದ ಭವಿಷ್ಯದಲ್ಲಿ ಉಪಗ್ರಹಗಳ ಉಡಾವಣೆ ವೆಚ್ಚದಲ್ಲಿ ಭಾರೀ ಉಳಿತಾಯ ನಿರೀಕ್ಷೆ ಮಾಡಬಹುದಾಗಿದೆ. ಇಸ್ರೋ ಮಟ್ಟಿಗೆ ಇದು ಬಹಳ ದೊಡ್ಡ ಗೇಮ್ ಚೇಂಜರ್ ಆಗಿದೆ.
-ಎಸ್.ಸೋಮನಾಥ್ ಇಸ್ರೋ ಮುಖ್ಯಸ್ಥ

ಪುಟ ತೆರೆದಂತೆ...

ಸಂತೋಷದ ಪ್ರಭಾವಳಿ ಹೆಚ್ಚುತ್ತಿದೆ
ಮೂರ್ತಿಪೂಜೆ
ಆರ್.ಟಿ.ವಿಠ್ಠಲಮೂರ್ತಿ
ಸಂ.ಪುಟ | 6

ಆತ ಆಟಗಾರ, ಮಾಟಗಾರ, ಮಾತುಗಾರ!
ವಿದೇಶವಾಸಿ
ಕಿರಣ್ ಉಪಾಧ್ಯಾಯ ಬಹ್ರೈನ್
ಸಂ.ಗಮ | 7

## ಮಾತಂದ್ರೆ ಮಾತು

ರಾಜ್ಯದಲ್ಲಿ ಕಾಂಗ್ರೆಸ್ ಸರಕಾರ ಬಂದ ಮೇಲೆ ಒಂದು ಕೈಗಾರಿಕೆಯೂ ಬಂದಿಲ್ಲ. ಅಭಿವೃದ್ಧಿ ದೃಷ್ಟಿಯಿಂದ ಕೇಂದ್ರವು ಕೈಗಾರಿಕೆಗಳನ್ನು ಸ್ಥಾಪಿಸಲು ಹೊರಟಾಗ ಅದಕ್ಕೂ ಕಾಂಗ್ರೆಸ್ ತಕರಾರು ಮಾಡುತ್ತಿದೆ. ಎಲ್ಲದರಲ್ಲೂ ರಾಜಕೀಯ ಮಾಡುತ್ತಾ ಕುಳಿತರೆ ರಾಜ್ಯದ ಅಭಿವೃದ್ಧಿ ಹೇಗಾಗುತ್ತದೆ ಹೇಳಿ?
**ಬಿ.ವೈ.ವಿಜಯೇಂದ್ರ**
ರಾಜ್ಯಾಧ್ಯಕ್ಷ

## ದಾರಿದೀಪೋಕ್ತಿ

ಜೀವನದ ಯಾವ ಸನ್ನಿವೇಶವೂ ಶಾಶ್ವತವಲ್ಲ. ಬದುಕು ಚೆನ್ನಾಗಿದ್ದಾಗ, ನೀವು ಸಂತೋಷಪಡುತ್ತೀರಿ. ಬದುಕು ಚೆನ್ನಾಗಿ ಇಲ್ಲದಾಗ ಒಂದು ಸಂಗತಿಯನ್ನು ಅರ್ಥ ಮಾಡಿಕೊಳ್ಳಿ. ಅದೇನೆಂದರೆ ಅದು ಸಹ ಶಾಶ್ವತವಲ್ಲ ಮತ್ತು ಒಳ್ಳೆಯ ದಿನಗಳು ಸನಿಹದಲ್ಲಿವೆ. ಹೀಗಾಗಿ ಚಿಂತೆ ಮಾಡುವ ಅಗತ್ಯವಿಲ್ಲ.

## ವಕ್ರತುಂಡೋಕ್ತಿ

ಕುಡಿತ ಕೆಟ್ಟದ್ದು. ಅದಕ್ಕಾಗಿ ಆಲ್ಕೋಹಾಲ್ ಜಾಹೀರಾತಿನಲ್ಲಿ ಕುಡಿದವರನ್ನು ಎಂದೂ ತೋರಿಸುವುದಿಲ್ಲ.

## ಮಹಿಳಾ ಪೇದೆ ನಂಟು: ಡಿವೈಎಸ್‌ಪಿಗೆ ಹಿಂಬಡ್ತಿ

**ಲಖನೌ:** ಡಿವೈಎಸ್‌ಪಿಯೊಬ್ಬ ಮಹಿಳಾ ಪೇದೆ ಜತೆ ಅಕ್ರಮ ಸಂಬಂಧ ಹೊಂದಿದ್ದ ಕಾರಣಕ್ಕೆ ಡಿವೈಎಸ್‌ಪಿ ಹುದ್ದೆಯಿಂದ ಸಾಮಾನ್ಯ ಪೇದೆ ಶ್ರೇಣಿಗೆ ಹಿಂಬಡ್ತಿ ನೀಡಲಾಗಿದೆ.

ಉನ್ನಾವೋ ಬಿಘಪುರ ಠಾಣೆಯಲ್ಲಿ ಸರ್ಕಲ್ ಇನ್ಸ್‌ಪೆಕ್ಟರ್ ಆಗಿದ್ದ ಶಂಕರ್ ಕನೌಜಿಯಾ ಬಳಿಕ ಡಿವೈಎಸ್‌ಪಿಯಾಗಿದ್ದರು. ನಂತರದಲ್ಲಿ ಮಹಿಳಾ ಪೇದೆ ಜತೆ ಅಕ್ರಮ ಸಂಬಂಧ ಬೆಳೆಸಿದ್ದರು. ಒಂದು ವಾರ ರಜೆ ಪಡೆದ ಶಂಕರ್, ಪೇದೆ ಜತೆ ಲಾಡ್ಜ್‌ನಲ್ಲಿ ಇದ್ದಾಗಲೇ ಪೊಲೀಸರಿಗೆ ಸಿಕ್ಕಿಬಿದ್ದಿದ್ದರು. ಪರಿಣಾಮ ಸರಕಾರವು ಶಂಕರ್ ಕನೌಜಿಯಾ ಅವರನ್ನು ಪೇದೆ ಹುದ್ದೆಗೆ ಹಿಂಬಡ್ತಿ ನೀಡಿದೆ.

## ಫನ್‌ತರಂಗ

- ರಘುಪತಿ ಶೃಂಗೇರಿ -

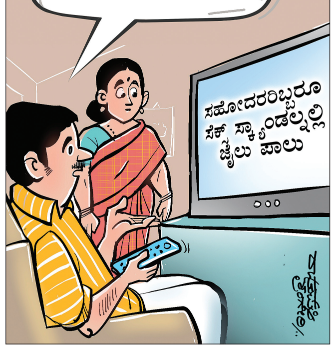


### ಪರಪ್ಪನ ಅಗ್ರಹಾರ ಸೇರಿದ ವಿಧಾನ ಪರಿಷತ್ ಸದಸ್ಯ

# ಸೂರಜ್‌ಗೆ 14 ದಿನ ನ್ಯಾಯಾಂಗ ಬಂಧನ

**ಬೆಂಗಳೂರು:** ಸಲಿಂಗ ಕಾಮ, ಅಸಹಜ ಲೈಂಗಿಕ ದೌರ್ಜನ್ಯ ಪ್ರಕರಣದಲ್ಲಿ ವಿಧಾನ ಪರಿಷತ್ ಸದಸ್ಯ ಸೂರಜ್ ರೇವಣ್ಣಗೆ 14 ದಿನ ನ್ಯಾಯಾಂಗ ಬಂಧನ ವಿಧಿಸಲಾಗಿದ್ದು, ಭಾನುವಾರ ಸಂಜೆ ಪರಪ್ಪನ ಅಗ್ರಹಾರ ಜೈಲುಪಾಲಾಗಿದ್ದಾರೆ.

ಯುವಕನ ಮೇಲೆ ಲೈಂಗಿಕ ದೌರ್ಜನ್ಯ ಎಸಗಿರುವ ಪ್ರಕರಣದಲ್ಲಿ ಆರೋಪಿಯಾಗಿರುವ ಸೂರಜ್ ರೇವಣ್ಣ ಅವರನ್ನು ತನಿಖಾಧಿಕಾರಿ ಸಕಲೇಶಪುರ ಡಿವೈಎಸ್‌ಪಿ ಪ್ರಮೋದ್ ಕುಮಾರ್ ಅವರು ಭಾನುವಾರ ಮುಂಜಾನೆವರೆಗೂ ಹಾಸನದ ಸಿಇಎನ್ ಠಾಣೆಯಲ್ಲಿ ಪೊಲೀಸರು ವಿಚಾರಣೆ ನಡೆಸಿ, ಭಾನುವಾರ ಬೆಳಗ್ಗೆ ಬಂಧಿಸಿದ್ದರು. ಹಾಸನದಲ್ಲಿ ವೈದ್ಯಕೀಯ ಪರೀಕ್ಷೆ ಬಳಿಕ ಸೂರಜ್‌ನ್ನು ಬೆಂಗಳೂರಿನ ಕೋರಮಂಗಲದ 42ನೇ ಎಸಿಎಂಎಂ ನ್ಯಾಯಾಧೀಶರ ನಿವಾಸಕ್ಕೆ ಭಾನುವಾರ ಹಾಜರು ಪಡಿಸಲಾಗಿತ್ತು. ಪ್ರಕರಣದ ವಿಚಾರಣೆ ಬಳಿಕ ಆರೋಪಿಯನ್ನು ನ್ಯಾಯಾಂಗ ಬಂಧನಕ್ಕೆ ನೀಡಲು ನ್ಯಾಯಾಧೀಶರು ಸೂಚಿಸಿದ್ದಾರೆ. ಸೋಮವಾರ ಬಾಡಿವಾರೆಂಟ್ ಮೇಲೆ ಸಿಐಡಿ ವಶಕ್ಕೆ ಪಡೆಯುವ ಸಾಧ್ಯತೆಯಿದೆ.

ಈಗಾಗಲೇ ಪ್ರಜ್ವಲ್ ರೇವಣ್ಣ ಪ್ರಕರಣದ ತನಿಖೆಯ ಹೊಣೆ ಹೊತ್ತಿರುವ ಸಿಐಡಿ, ಆರ್ಥಿಕ ಅಪ ರಾಧಗಳ ವಿಭಾಗದ ಎಡಿಜಿಪಿ ಬಿ.ಕೆ.ಸಿಂಗ್ ನೇತೃತ್ವದ ತಂಡಕ್ಕೆ ತನಿ ಖೆಯ ಜವಾಬ್ದಾರಿ ನೀಡಿದೆ. ಇದು ವರೆಗಿನ ತನಿಖಾ ವರದಿ ಯನ್ನು ಸಿಐಡಿ ತನಿಖಾಧಿಕಾರಿಗಳಿಗೆ ಹಸ್ತಾಂ ತರಿಸುವಂತೆ ಹೊಳೆನರಸೀಪುರ ಪೊಲೀಸರಿಗೆ ಸೂಚಿಸಲಾಗಿದೆ.

**ಸೂರಜ್ ಮೊಬೈಲ್ ಜಪ್ತಿ:** ಸೂರಜ್ ರೇವಣ್ಣ ಮೊಬೈಲ್ ಅನ್ನು ಪೊಲೀಸರು ಜಪ್ತಿ ಮಾಡಿದ್ದಾರೆ. ಬ್ಲ್ಯಾಕ್ ಮೇಲ್ ವಿಚಾರವಾಗಿ ಮೊಬೈಲ್ ಸಾಕ್ಷ್ಯಗಳನ್ನು ನೀಡಲು ಸೂರಜ್ ಮುಂದಾಗಿದ್ದಾಗ ಅವರನ್ನು ಪೊಲೀಸರು ಬಂಧಿಸಿದ್ದರು. ಇದೀಗ ಅವರ ಮೊಬೈಲ್ ಜಪ್ತಿ ಮಾಡಿ ಲೈಂಗಿಕ ದೌರ್ಜನ್ಯಕ್ಕೆ ಸಂಬಂಧಪಟ್ಟ ಸಾಕ್ಷ್ಯ ಸಂಗ್ರಹಕ್ಕೆ ಪೊಲೀಸರು ಮುಂದಾಗಿದ್ದಾರೆ. ಮೊಬೈಲ್‌ನಿಂದ ಹೋಗಿರುವ ಸಂದೇಶಗಳು, ವಾಟ್ಸ್ ಆಫ್ ಕಾಲ್, ಫೋನ್ ಕಾಲ್ ಬಗ್ಗೆ ಪರಿಶೀಲನೆ ನಡೆಸಲಾಗುತ್ತಿದೆ.

→ 4

- ಸೂರಜ್ ರೇವಣ್ಣ ವಿರುದ್ಧ ಜೆಡಿಎಸ್ ಕಾರ್ಯಕರ್ತನ ಜತೆ ಬಲವಂತದ ಸಲಿಂಗಕಾಮ ನಡೆಸಿದ ಆರೋಪ
- ಸೆನ್ ಠಾಣೆಯಲ್ಲಿ ಶನಿವಾರ ರಾತ್ರಿಯಿಂದ ವಿಚಾರಣೆ ನಡೆಸಿ, ಸೂರಜ್‌ನನ್ನು ಬೆಳಗ್ಗೆ ಬಂಧಿಸಿದ ಪೊಲೀಸರು
- 5 ಕೋಟಿ ರು. ನೀಡುವಂತೆ ಬ್ಲ್ಯಾಕ್‌ಮೇಲ್ ಮಾಡಲಾಗಿದೆ ಎಂದು ಸಂತ್ರಸ್ತನ ವಿರುದ್ಧವೂ ಪ್ರತಿದೂರು ನೀಡಿದ ಸೂರಜ್

### ಕಾನೂನು ಸಂಕಷ್ಟದಲ್ಲಿ ಇಡೀ ಕುಟುಂಬ

ಮಾಜಿ ಸಚಿವ ಎಚ್.ಡಿ.ರೇವಣ್ಣ ಅವರ ಕುಟುಂಬದ ಎಲ್ಲ ಸದಸ್ಯರ ವಿರುದ್ಧ ಒಂದಲ್ಲಾ ಒಂದು ರೀತಿ ಪ್ರಕರಣಗಳು ದಾಖಲಾಗಿದ್ದು, ಇಡೀ ಕುಟುಂಬ ಸಂಕಷ್ಟಕ್ಕೆ ಸಿಲುಕಿದೆ. ಅತ್ಯಾಚಾರ ಪ್ರಕರಣದಲ್ಲಿ ಮಾಜಿ ಸಂಸದ ಪ್ರಜ್ವಲ್ ಬಂಧನವಾದರೆ, ಸಂತ್ರಸ್ತೆ ಅಪಹರಣ ಪ್ರಕರಣದಲ್ಲಿ ಭವಾನಿ ಮತ್ತು ರೇವಣ್ಣ ಅವರ ಮೇಲೆ ಪ್ರಕರಣ ದಾಖಲಾಗಿದೆ. ಇದೀಗ ಹಿರಿಯ ಪುತ್ರ ಸೂರಜ್ ಕೂಡ ಬಂಧಿತರಾಗಿದ್ದಾರೆ. ಒಟ್ಟಿನಲ್ಲಿ ಸಾಲು ಸಾಲು ಸಂಕಷ್ಟಗಳು ರೇವಣ್ಣ ಕುಟುಂಬವನ್ನು ಹೈರಾಣು ಮಾಡಿದೆ.

### ಆರೋಪ ಸಾಬೀತಾದರೆ ಶಿಕ್ಷೆ ಏನು?

ಸೂರಜ್ ರೇವಣ್ಣ ವಿರುದ್ಧ ಹೊಳೆನರಸೀಪುರ ಗ್ರಾಮಾಂತರ ಠಾಣೆಯಲ್ಲಿ ಸೆಕ್ಷನ್ 342, 377, 506 ಅಡಿ ಎಫ್‌ಐಆರ್ ದಾಖಲಾಗಿದೆ. ಇದರಲ್ಲಿ ಸೆಕ್ಷನ್ 342 ಅಕ್ರಮವಾಗಿ ಬಂಧನಕ್ಕೆ ಸಂಬಂಧಿಸಿದ್ದು, 1 ವರ್ಷ ಶಿಕ್ಷೆ ಹಾಗೂ ದಂಡ, ಜಾಮೀನು ಸಹಿತ ಪ್ರಕರಣವಾಗಿದೆ. ಸೆಕ್ಷನ್ 377 ಅಸಹಜ ಲೈಂಗಿಕ ಕ್ರಿಯೆಗೆ ಸಂಬಂಧಿಸಿದ್ದು, ಜೀವಾವಧಿ ಶಿಕ್ಷೆ ಅಥವಾ 10 ವರ್ಷ ಶಿಕ್ಷೆ, ದಂಡ ಮತ್ತು ಜಾಮೀನುರಹಿತ ಪ್ರಕರಣವಾಗಿದೆ. ಸೆಕ್ಷನ್ 506 ಕ್ರಿಮಿನಲ್ ಬೆದರಿಕೆ, ಪ್ರಾಣ ಬೆದರಿಕೆಗೆ ಸಂಬಂಧಿಸಿದ್ದು, ಕ್ರಿಮಿನಲ್ ಬೆದರಿಕೆ ಆಗಿದ್ದರೆ ಎರಡು ವರ್ಷ ಜೈಲು ಶಿಕ್ಷೆ, ಪ್ರಾಣ ಬೆದರಿಕೆ ಆಗಿದ್ದರೆ ಏಳು ವರ್ಷ ಶಿಕ್ಷೆ ಹಾಗೂ ದಂಡ ವಿಧಿಸಲಾಗುತ್ತದೆ.

## ಸಂಸತ್ ಅಧಿವೇಶನ ಇಂದಿನಿಂದ ಶುರು

**ದೆಹಲಿ:** 18ನೇ ಲೋಕಸಭೆಯ ಮೊದಲ ಅಧಿವೇಶನ ಜೂ.24ರಿಂದ ಆರಂಭವಾಗಲಿದ್ದು ಜುಲೈ 3 ರವರೆಗೆ ನಡೆಯಲಿದೆ. ಲೋಕಸಭೆಗೆ ಹಂಗಾಮಿ ಸ್ಪೀಕರ್ ಆಗಿ ಭರ್ತೃಹರಿ ಮಹತಾಬ್ ಕಾರ್ಯ ನಿರ್ವಹಿಸಲಿದ್ದಾರೆ. ಅವರಿಂದ ನೂತನ ಸಂಸದರು ಪ್ರಮಾಣ ವಚನ ಸ್ವೀಕರಿಸಲಿದ್ದಾರೆ. ಜೂ. 26ರಂದು ಲೋಕಸಭಾ ಸ್ಪೀಕರ್ ಚುನಾವಣೆ ನಡೆಯಲಿದೆ. 27 ರಂದು ರಾಷ್ಟ್ರಪತಿ ದ್ರೌಪದಿ ಮುರ್ಮು 18ನೇ ಲೋಕಸಭೆಯ ಜಂಟಿ ಅಧಿವೇಶನ ಉದ್ದೇಶಿಸಿ ಮಾತನಾಡಲಿದ್ದಾರೆ. ಎನ್‌ಡಿಎ 3ನೇ ಅವಧಿಯ ಸರಕಾರವನ್ನು ಮೊದಲ ಸಂಸತ್ ಅಧಿವೇಶನದಲ್ಲೇ ಕಟ್ಟಿಹಾಕಲು ಕಾಂಗ್ರೆಸ್ ಸೇರಿದಂತೆ ಪ್ರತಿಪಕ್ಷಗಳು ಸಿದ್ಧತೆ ನಡೆಸಿವೆ.

- 18ನೇ ಲೋಕ ಸಭೆಯ ಮೊದಲ ಕಲಾಪ
- ನೀಟ್-ನೆಟ್ ಚರ್ಚೆಗೆ ಪ್ರತಿಪಕ್ಷಗಳು ಸಜ್ಜು
- ಬೆಲೆ ಏರಿಕೆ, ಬಿಸಿಗಾಳಿ, ಪ್ರವಾಹ ವಿಚಾರ ಚರ್ಚೆ

## ಬಿ.ಆರ್.ಪಾಟೀಲ ರಾಜ್ಯ ಪರಿವರ್ತನಾ ಸಂಸ್ಥೆಯ ಉಪಾಧ್ಯಕ್ಷ?

**ಬೆಂಗಳೂರು:** ರಾಜ್ಯ ಪರಿವರ್ತನಾ ಸಂಸ್ಥೆಯ (ಹಿಂದಿನ ಕರ್ನಾಟಕ ರಾಜ್ಯ ಯೋಜನಾ ಮಂಡಳಿ) ಉಪಾಧ್ಯಕ್ಷರನ್ನಾಗಿ ಆಳಂದ ಶಾಸಕ ಬಿ. ಆರ್.ಪಾಟೀಲ ಅವರನ್ನು ನೇಮಿಸಿ ಆದೇಶ ಹೊರಡಿಸುವಂತೆ ಮುಖ್ಯ ಕಾರ್ಯದರ್ಶಿಗೆ ಸಿಎಂ ಸಿದ್ದರಾಮಯ್ಯ ಸೂಚನೆ ನೀಡಿದ್ದಾರೆ. ಇದೇ 19ರಂದು ಮುಖ್ಯ ಕಾರ್ಯದರ್ಶಿಗೆ ಟಿಪ್ಪಣಿ ಕಳುಹಿಸಿರುವ ಸಿಎಂ, ಪಾಟೀಲ ಅವರಿಗೆ ಸಂಪುಟ ದರ್ಜೆ ಸ್ಥಾನಮಾನದೊಂದಿಗೆ ತಕ್ಷಣ ನೇಮಕ ಆದೇಶ ಹೊರಡಿಸಬೇಕು ಎಂದೂ ಹೇಳಿದ್ದಾರೆ.

### ಕಾಂಗ್ರೆಸ್‌ನಲ್ಲಿ ಡಿಸಿಎಂ ಹುದ್ದೆ ಸದಾ ಬೂದಿಮುಚ್ಚಿದ ಕೆಂಡ ಸಿದ್ದು ಆಪ್ತ ಸಚಿವರು, ಡಿಕೆಶಿ ಬಣದ ನಡುವೆ ಪೈಪೋಟಿ

# ಮೂರು ಡಿಸಿಎಂ ಹುದ್ದೆ ಸೃಷ್ಟಿ ಮತ್ತೆ ಮುನ್ನೆಲೆಗೆ

**ಬೆಂಗಳೂರು:** ಸಿದ್ದರಾಮಯ್ಯ ಸರಕಾರದಲ್ಲಿ ಬೂದಿ ಮುಚ್ಚಿದ ಕೆಂಡದಂತಿದ್ದ ಮೂರು ಡಿಸಿಎಂ ಹುದ್ದೆ ಸೃಷ್ಟಿ ಮತ್ತೆ ಮುನ್ನೆಲೆಗೆ ಬಂದಿದೆ.

ಸಂಪುಟದ ಸದಸ್ಯರು ಒಬ್ಬೊಬ್ಬರಾಗಿ ಸರತಿ ಮೇಲೆ ಅಭಿಪ್ರಾಯ ಹೊರಹಾಕುತ್ತಿದ್ದು, ಈಗಾಗಲೇ ಆರು ಸಚಿವರು, ಕೆಲವು ಶಾಸಕರು ಡಿಸಿಎಂ ಸೃಷ್ಟಿ ಬಗ್ಗೆ ಪ್ರತಿಕ್ರಿಯೆ ನೀಡಿ ಚರ್ಚೆ ನಡೆಸಿದ್ದಾರೆ. ಇದು ಪಕ್ಷದೊಳಗಿನ ಶೀತಲ ಸಮರಕ್ಕೂ ಮುನ್ನುಡಿ ಬರೆದಿದ್ದು, ಹೈಕಮಾಂಡ್ ಕೂಡ ಇದನ್ನು ಗಂಭೀರವಾಗಿ ಪರಿಗಣಿಸಿದೆ. ಇತ್ತೀಚಿಗೆ ನಡೆದಿರುವ ಬೆಳವಣಿಗೆ ಬಗ್ಗೆ ವರದಿ ಪಡೆದುಕೊಂಡಿದೆ.

ಕೈ ಪಾಳಯದಲ್ಲಿ ದಲಿತ, ಮುಸ್ಲಿಂ ಲಿಂಗಾಯತ ಮೂರು ಸಮುದಾಯವಾರು ಡಿಸಿಎಂ ಹುದ್ದೆ ಮೇಲೆ ಕಣ್ಣಿಟ್ಟಿದ್ದಾರೆ. ಇದಕ್ಕಾಗಿ ಸಿಎಂ ಸಿದ್ದರಾಮಯ್ಯ ಆಪ್ತ ಸಚಿವರು ಹಾಗೂ ಉಪ ಮುಖ್ಯಮಂತ್ರಿ ಡಿ.ಕೆ.ಶಿವಕುಮಾರ್ ಬಣದ ನಡುವೆ ಪೈಪೋಟಿ ಜೋರಾಗಿದೆ. ಸಚಿವರಾದ ಕೆ.ಎನ್.ರಾಜಣ್ಣ, ಸತೀಶ್ ಜಾರಕಿಹೊಳಿ, ಜಮೀರ್ ಅಹ್ಮದ್ ಅವರು ಡಿಸಿಎಂ ಸ್ಥಾನದ ಮೇಲೆ ಕಣ್ಣಿಟ್ಟಿದ್ದು, ಬಹಿರಂಗವಾಗಿ ಹೇಳಿಕೆ ನೀಡಿದ್ದಾರೆ.

ಡಿಸಿಎಂ ಹುದ್ದೆ ಸೃಷ್ಟಿ ಆಗಬೇಕು ಎಂದು ಸಚಿವ ಕೆ.ಎನ್ ರಾಜಣ್ಣ ಈ ಹಿಂದಿನಿಂದಲೇ ಹೇಳುತ್ತಾ ಬರುತ್ತಿದ್ದು, ಇದೀಗ ಮತ್ತೊಮ್ಮೆ ತಮ್ಮ ಅಭಿಪ್ರಾಯ ಹಂಚಿಕೊಂಡಿದ್ದಾರೆ. 'ಬಿಜೆಪಿಯಲ್ಲಿ ಸಮುದಾಯವಾರು ಡಿಸಿಎಂ ಮಾಡಲಾಗಿತ್ತು.

→ 4

- ಡಿಸಿಎಂ ಹುದ್ದೆ ಮೇಲೆ ಕಣ್ಣಿಟ್ಟ ದಲಿತ, ಮುಸ್ಲಿಂ ಹಾಗೂ ಲಿಂಗಾಯತ ಸಮುದಾಯದ ಸಚಿವರು
- ಬಹಿರಂಗವಾಗಿ ಹೇಳಿಕೆ ನೀಡುತ್ತಿರುವ ಕೆ.ಎನ್.ರಾಜಣ್ಣ, ಸತೀಶ್ ಜಾರಕಿಹೊಳಿ, ಜಮೀರ್ ಅಹ್ಮದ್
- ಅಗತ್ಯಬಿದ್ದರೆ ಮೂರು ಡಿಸಿಎಂ ಹುದ್ದೆ ಸೃಷ್ಟಿ, ಎಲ್ಲವೂ ಹೈಕಮಾಂಡ್‌ಗೆ ಬಿಟ್ಟ ವಿಚಾರವೆಂದ ಪರಂ

ಡಿಸಿಎಂ ಹುದ್ದೆ ಕೇಳುವುದರಲ್ಲಿ ತಪ್ಪೇನಿಲ್ಲ, ಎಲ್ಲ ಸಮಾಜಕ್ಕೂ ಬೇಕು ಎನ್ನುವುದು ಇರುತ್ತದೆ. ನಮ್ಮ ಮುಸ್ಲಿಂ ಸಮುದಾಯಕ್ಕೆ ಡಿಸಿಎಂ ಹುದ್ದೆ ನೀಡಲಿ, ನಾವು ಬೇಡಿಕೆ ಇಟ್ಟಿದ್ದೇವೆ.
-ಜಮೀರ್ ಅಹ್ಮದ್ ಸಚಿವ

### ಬೇಡಿಕೆ ಹಿಂದಿನ ಮರ್ಮವೇನು?

ಕೆಪಿಸಿಸಿ ಸಾರಥಿಯೂ ಆಗಿರುವ ಡಿಸಿಎಂ ಡಿ.ಕೆ.ಶಿವಕುಮಾರ್ ಕಾಂಗ್ರೆಸ್‌ನಲ್ಲಿ ದಿನೇ ದಿನೆ ಗಟ್ಟಿಯಾಗುತ್ತಿದ್ದಾರೆ. ಈಗಾಗಲೇ ಸರಕಾರದ ಮೇಲೆ ಹಿಡಿತ ಸಾಧಿಸಲು ಯತ್ನಿಸುತ್ತಿದ್ದಾರೆ. ಸಿಎಂಗೆ ಪರ್ಯಾಯವಾಗಿ ತಮ್ಮ ನಾಯಕತ್ವ ಮತ್ತು ವರ್ಚಸ್ಸು ಸ್ಥಾಪಿಸಲು ಡಿ.ಕೆ. ಶಿವಕುಮಾರ್ ಹೆಜ್ಜೆ ಇಟ್ಟಿದ್ದಾರೆ. ಆದರೆ ಈ ಬೆಳವಣಿಗೆ ಕಾಂಗ್ರೆಸ್ ಪಾಳಯದ ಕೆಲ ಹಿರಿಯ ನಾಯಕರಿಗೆ ಇಷ್ಟವಾಗುತ್ತಿಲ್ಲ. ಜತೆಗೆ ಮುಂದೊಂದು ದಿನ ಉಪಮುಖ್ಯಮಂತ್ರಿ ಡಿ.ಕೆ.ಶಿವಕುಮಾರ್ ಸಿಎಂ ಆದರೆ ಇತರೆ ನಾಯಕರ ಅಸ್ತಿತ್ವಕ್ಕೂ ಧಕ್ಕೆಯಾಗಲಿದೆ. ಹೀಗಾಗಿಯೇ ಹಾಲಿ ಡಿಸಿಎಂ ಜತೆ ಮೂವರು ಡಿಸಿಎಂ ಹುದ್ದೆ ಸೃಷ್ಟಿ ಮಾಡಬೇಕು ಎಂಬ ಕೂಗು ಜೋರಾಗಿದೆ.

### ಪ್ರಭಾವಿಗಳು ಭಾಗಿಯಾಗಿರುವ ಪ್ರಕರಣಗಳನ್ನು ಸಮರ್ಥವಾಗಿ ನಿಭಾಯಿಸಿದ ಕರ್ನಾಟಕ ಪೊಲೀಸ್

# ಸಾರ್ವಜನಿಕರ ಎದುರು ಸೈ ಎನಿಸಿಕೊಂಡ ಖಾಕಿ

**ಬೆಂಗಳೂರು:** 'ಪೊಲೀಸರ ಕ್ರಮ ಏನಿದ್ದರೂ ಬಡವರ ಮೇಲೆಯೇ, ಶ್ರೀಮಂತರ, ಪ್ರಭಾವಿ ವ್ಯಕ್ತಿಗಳ ವಿರುದ್ಧ ಪೊಲೀಸರು ಕ್ರಮ ಕೈಗೊಳ್ಳುವುದು ಅಷ್ಟಕ್ಕಷ್ಟೇ' ಎಂಬ ಮಾತು ಸಾರ್ವಜನಿಕ ವಲಯದಲ್ಲಿ ಆಗಾಗ ಕೇಳಿ ಬರುತ್ತಿರುತ್ತದೆ. ಆದರೆ ಇತ್ತೀಚೆಗೆ ರಾಜ್ಯದಲ್ಲಿ ನಡೆದ ಪ್ರಭಾವಿ ವ್ಯಕ್ತಿಗಳು ಭಾಗಿಯಾಗಿದ್ದಾರೆ ಎನ್ನಲಾದ ಪ್ರಕರಣಗಳನ್ನು ಬೇಧಿಸಿರುವ ಪೊಲೀಸರು ಆ ಮಾತನ್ನು ಸುಳ್ಳು ಮಾಡಿದ್ದಾರೆ. ಆ ಮೂಲಕ ಪೊಲೀಸ್ ಇಲಾಖೆ ಬಗ್ಗೆ ಸಮಾಜದ ಪ್ರತಿಯೊಬ್ಬರಲ್ಲೂ ಸದಾಭಿಪ್ರಾಯ ಮೂಡುವಂತೆ ಮಾಡಿದ್ದಾರೆ.

ಹೌದು..! ನಟ ದರ್ಶನ್ ಭಾಗಿಯಾಗಿದ್ದಾರೆ ಎನ್ನಲಾದ ರೇಣುಕಾಸ್ವಾಮಿ ಕೊಲೆ, ಸಂಸದ ಪ್ರಜ್ವಲ್ ರೇವಣ್ಣ ವಿರುದ್ಧ ಕೇಳಿಬಂದ ಅತ್ಯಾಚಾರ ಪ್ರಕರಣ, ವಾಲ್ಮೀಕಿ ಅಭಿವೃದ್ಧಿ ನಿಗಮದಲ್ಲಿ ನಡೆದ ಕೋಟ್ಯಂತರ ರುಪಾಯಿ ಗೋಲ್ಮಾಲ್ ಪ್ರಕರಣವನ್ನು ಪೊಲೀಸರು ಸಮರ್ಥವಾಗಿ ಬೇಧಿಸಿದ್ದಾರೆ. ಆ ಮೂಲಕ ದಕ್ಷತೆಗೆ ಕರ್ನಾಟಕ ಪೊಲೀಸ್ ಸಾಕ್ಷಿ ಎಂಬು ದನ್ನು ಮತ್ತೊಮ್ಮೆ ಸಾಬೀತು ಮಾಡಿದ್ದಾರೆ.

**ರೇಣುಕಾಸ್ವಾಮಿ ಕೊಲೆ ಪ್ರಕರಣ:** ಜೂನ್ 9ರಂದು ಬೆಳಗ್ಗೆ ಕಾಮಾಕ್ಷಿಪಾಳ್ಯ ಪೊಲೀಸ್ ಠಾಣಾ ವ್ಯಾಪ್ತಿಯ ಸುಮನಹಳ್ಳಿ ಬ್ರಿಡ್ಜ್ ಬಳಿ ಅನುಮಾನಸ್ಪದವಾಗಿ ರೇಣುಕಾಸ್ವಾಮಿ ಎಂಬ ವ್ಯಕ್ತಿಯ ಶವ ಪತ್ತೆಯಾಗಿತ್ತು. ಮೃತದೇಹ ಪರಿಶೀಲಿಸಿದ ಪೊಲೀಸರು ಕೊಲೆ ಗುಮಾನಿ ವ್ಯಕ್ತಪಡಿಸಿ ಪ್ರಕರಣ ದಾಖಲಿಸಿಕೊಂಡಿದ್ದರು. ಮೃತದೇಹ ಪತ್ತೆಯಾ ಗುತ್ತಿದ್ದಂತೆ ರಾಘವೇಂದ್ರ, ಕಾರ್ತಿಕ್, ನಿಖಿಲ್ ಹಾಗೂ ಕೇಶವಮೂರ್ತಿ ಎಂಬವರು ನೇರ ವಾಗಿ ಠಾಣೆಗೆ ಬಂದು ಹಣಕಾಸಿನ ವಿಚಾರ ಕ್ಕಾಗಿ ರೇಣುಕಾಸ್ವಾಮಿ ಹತ್ಯೆ ಮಾಡಿದ್ದೇವೆ ಎಂದು ಹೇಳಿಕೆ ನೀಡಿದ್ದರು. ಅಚ್ಚರಿಗೊಂಡ ಪೊಲೀ ಸರು, ಪ್ರತ್ಯೇಕವಾಗಿ ವಿಚಾರಣೆ ನಡೆಸಿ ದಾಗ ಆರೋಪಿಗಳು ನೀಡಿದ ಭಿನ್ನ ಹೇಳಿಕೆ ಗಳು ಅನು ಮಾನ ಮೂಡಿಸಿದ್ದವು. ಪೊಲೀಸ್ ಶೈಲಿಯಲ್ಲೇ ವಿಚಾರಿಸಿದಾಗ ನಟ ದರ್ಶನ್ ಹತ್ಯೆ ಪ್ರಕರಣ ದಲ್ಲಿ ನೇರವಾಗಿ ಭಾಗಿಯಾ ಗಿರುವುದಾಗಿ ಬೆಳಕಿಗೆ ಬಂದಿತ್ತು. ಆರೋಪಿಗಳ ಹೇಳಿಕೆಯ ಸತ್ಯಾಸತ್ಯತೆ ಪರಾಮರ್ಶಿಸಿದ ಪೊಲೀಸರು ದರ್ಶನ್ ದುಷ್ಕೃತ್ಯದಲ್ಲಿ ಭಾಗಿಯಾಗಿರುವ ಬಗ್ಗೆ ಸಾಕ್ಷ್ಯಾಧಾರಗಳನ್ನು ಸಂಗ್ರಹಿಸಿದರು.

→ 8

- ಕೊಲೆ ಪ್ರಕರಣದಲ್ಲಿ ನಟ ದರ್ಶನ್ ಸೇರಿದಂತೆ ಎಲ್ಲ ಆರೋಪಿಗಳ ಹೆಡೆಮುರಿ ಕಟ್ಟಿದ ಪೊಲೀಸರು
- ಸಂಸದ ಪ್ರಜ್ವಲ್ ರೇವಣ್ಣ ಪ್ರಕರಣದಲ್ಲಿ ಸಂತ್ರಸ್ತ ಮಹಿಳೆಯರಿಗೆ ಬೆನ್ನೆಲುಬಾಗಿ ನಿಂತ ಇಲಾಖೆ
- ವಾಲ್ಮೀಕಿ ನಿಗಮದ ಕೋಟ್ಯಂತರ ರು. ಗೋಲ್ಮಾಲ್ ಪ್ರಕರಣದಲ್ಲಿ ಪ್ರಭಾವಕ್ಕೆ ಒಳಗಾಗದ ಖಾಕಿ

### ನ್ಯಾಯ ಒದಗಿಸುವಲ್ಲಿ ಕರ್ನಾಟಕ ಪೊಲೀಸ್ ನಂಬರ್ 1

ದೇಶದಲ್ಲಿ ನ್ಯಾಯ ಒದಗಿಸುವ ವಿಚಾರಕ್ಕೆ ಸಂಬಂಧಿಸಿದಂತೆ ಕರ್ನಾಟಕ ರಾಜ್ಯ ಪೊಲೀಸ್ ಇಲಾಖೆ ಮೊದಲ ಸ್ಥಾನದಲ್ಲಿದೆ ಎಂದು ಇತ್ತೀಚಿನ ಇಂಡಿಯಾ ಜಸ್ಟೀಸ್ ರಿಪೋರ್ಟ್ ತಿಳಿಸಿದೆ. ಎರಡು ಮತ್ತು ಮೂರನೇ ಸ್ಥಾನಗಳಲ್ಲಿ ತಲಾ 6.11 ಅಂಕಗಳೊಂದಿಗೆ ದಕ್ಷಿಣದ ರಾಜ್ಯಗಳಾದ ತಮಿಳುನಾಡು ಮತ್ತು ತೆಲಂಗಾಣ ರಾಜ್ಯ ಸ್ಥಾನ ಪಡೆದಿವೆ. ಕರ್ನಾಟಕವು 10 ಅಂಕದಲ್ಲಿ 6.38 ರೇಟಿಂಗ್ ಪಡೆದುಕೊಂಡಿದೆ. ಕರ್ನಾಟಕವು ಮಹಾರಾಷ್ಟ್ರಕ್ಕಿಂತ 183 ಹೆಚ್ಚು ಪೊಲೀಸ್ ಠಾಣೆಗಳನ್ನು ಹೊಂದಿದೆ. ಈ ವರ್ಷದ ವರದಿಯಲ್ಲಿ ಕರ್ನಾಟಕದ ರಾಜ್ಯ ಪೊಲೀಸ್ ಪಡೆ ಮೊದಲ ಸ್ಥಾನ ಪಡೆದುಕೊಂಡಿದೆ. 2022-2023 ರ ಆರ್ಥಿಕ ವರ್ಷದಲ್ಲಿ ಕರ್ನಾಟಕ ಸರಕಾರವು ಪೊಲೀಸ್ ವ್ಯವಸ್ಥೆಗೆ ಸುಮಾರು 8,007 ಕೋಟಿ ರು. ಖರ್ಚು ಮಾಡಿದೆ.

## ಶೆಟ್ಟರ್ ರಾಜೀನಾಮೆಯಿಂದ ತೆರವಾಗಿರುವ ಮೇಲ್ಮನೆ ಸ್ಥಾನ ಪರಿಷತ್‌ನ ಒಂದು ಸದಸ್ಯ ಸ್ಥಾನಕ್ಕೆ ನಾಳೆ ಅಧಿಸೂಚನೆ

**ಬೆಂಗಳೂರು:** ಮಾಜಿ ಮುಖ್ಯಮಂತ್ರಿ ಜಗದೀಶ್ ಶೆಟ್ಟರ್ ಅವರ ರಾಜೀನಾಮೆಯಿಂದ ತೆರವಾಗಿರುವ ವಿಧಾನ ಪರಿಷತ್‌ನ ಒಂದು ಸದಸ್ಯ ಸ್ಥಾನಕ್ಕೆ ಉಪಚುನಾವಣೆ ಘೋಷಣೆಯಾಗಿದ್ದು, ಜೂ.25ರಂದು ಅಧಿಸೂಚನೆ ಹೊರಬೀಳಲಿದೆ.

ಜೂ.25ರಿಂದ ಜುಲೈ 2ರವರೆಗೆ ನಾಮಪತ್ರ ಸಲ್ಲಿಕೆಗೆ ಅವಕಾಶವಿದೆ. ಜು.3ರಂದು ನಾಮಪತ್ರಗಳ ಪರಿಶೀಲನೆ ನಡೆಯಲಿದ್ದು, ನಾಮಪತ್ರ ವಾಪಸ್ಸಿಗೆ ಜು.5ರವರೆಗೂ ಅವಕಾಶವಿದೆ. ಒಂದಕ್ಕಿಂತ ಹೆಚ್ಚು ಅಭ್ಯರ್ಥಿಗಳು ಕಣದಲ್ಲಿ ಉಳಿದರೆ, ಜು.12ರಂದು ಬೆಳಗ್ಗೆ 9ರಿಂದ ಸಂಜೆ ನಾಲ್ಕು ಗಂಟೆವರೆಗೆ ಮತದಾನ ನಡೆಯಲಿದೆ. ಅಂದು 5 ಗಂಟೆಯ ನಂತರ ಮತ ಎಣಿಕೆ ನಡೆದು ಫಲಿತಾಂಶ ಹೊರಬೀಳಲಿದೆ. ಈ ಚುನಾವಣೆಯಲ್ಲಿ ಆಯ್ಕೆಯಾಗುವ ಸದಸ್ಯರ ಅವಧಿ 2028ರ ಜೂ.14 ರವರೆಗೆ ಇರಲಿದೆ.

### ಕೃಪಾಂಕಿತ 1563 ಮಂದಿಗೆ ಮರುಪರೀಕ್ಷೆ ಆಯೋಜನೆ

# ನೀಟ್ ಮರು ಪರೀಕ್ಷೆಗೆ 750 ಅಭ್ಯರ್ಥಿಗಳು ಗೈರು

**ದೆಹಲಿ:** ವೈದ್ಯಕೀಯ ಶಿಕ್ಷಣದ ಪ್ರವೇಶ ಪರೀಕ್ಷೆ 'ನೀಟ್-ಯುಜಿ' 2024ರ ಪರೀಕ್ಷೆಯಲ್ಲಿ ಕೃಪಾಂಕ ಪಡೆದ 1563 ಅಭ್ಯರ್ಥಿಗಳಿಗೆ ಭಾನುವಾರ ಮರುಪರೀಕ್ಷೆ ವ್ಯವಸ್ಥೆ ಮಾಡಲಾಗಿತ್ತು. ಅಚ್ಚರಿ ಎಂದರೆ 750 ಮಂದಿ ಪರೀಕ್ಷಾರ್ಥಿಗಳು ಮರು ಪರೀಕ್ಷೆಗೆ ಗೈರು ಹಾಜರಾಗಿದ್ದರು.

ವೈದ್ಯಕೀಯ ಶಿಕ್ಷಣಕ್ಕೆ ಪ್ರವೇಶ ಬಯಸಿದ್ದವರಿಗೆ ಪ್ರತಿ ವರ್ಷ ನಡೆಸಲಾಗುವ 'ನೀಟ್'ಗೆ ಈ ಬಾರಿ 2024ರಲ್ಲಿ 24 ಲಕ್ಷಕ್ಕೂ ಅಧಿಕ ವಿದ್ಯಾರ್ಥಿಗಳು ಹಾಜರಾಗಿದ್ದರು. ಅವರಲ್ಲಿ ಕೃಪಾಂಕ ಪಡೆದು ಮೊದಲ ಸಾಲಿನ ರ‍್ಯಾಂಕ್‌ಗಳನ್ನು ಗಿಟ್ಟಿಸಿಕೊಂಡಿದ್ದ 1563 ವಿದ್ಯಾರ್ಥಿಗಳು ಫಲಿತಾಂಶದ ಬಗ್ಗೆ ಅನುಮಾನ ಮೂಡಿದ್ದರಿಂದ ಮರುಪರೀಕ್ಷೆ ಬರೆಯಲು ಸೂಚಿಸಲಾಗಿತ್ತು. ದೇಶದ 6 ರಾಜ್ಯಗಳ 7 ಕೇಂದ್ರಗಳಲ್ಲಿ 1563 ಮಂದಿಗೆ ಭಾನುವಾರ ಮರು ಪರೀಕ್ಷೆ ಆಯೋಜಿಸಲಾಗಿದ್ದು, 813 ಮಂದಿ ಮಾತ್ರ ಹಾಜರಾಗಿದ್ದರು.

ಪರೀಕ್ಷಾ ಕೇಂದ್ರಗಳನ್ನು ಈ ಬಾರಿ ಬದಲಾಯಿಸಲಾಗಿದೆ. ಚಂಡೀಗಢದ ಒಂದು ಪರೀಕ್ಷಾ ಕೇಂದ್ರ ಹೊರತುಪಡಿಸಿ ಬಾಕಿ 6 ಕೇಂದ್ರಗಳನ್ನು ಬದಲಿಸಿ ಹೊಸ ಕೇಂದ್ರಗಳಲ್ಲಿ ಮರು ಪರೀಕ್ಷೆ ನಡೆಸಲಾಗಿದೆ.

### ಸಿಬಿಐ ತನಿಖೆ ಆರಂಭ

ನೀಟ್ ಯುಜಿ-2024 ಪ್ರಶ್ನೆಪತ್ರಿಕೆ ಸೋರಿಕೆ ಪ್ರಕರಣದಲ್ಲಿ ಎಫ್‌ಐಆರ್ ದಾಖಲಿಸಿರುವ ಸಿಬಿಐ ತನಿಖೆ ಆರಂಭಿಸಿದೆ. ಪ್ರಶ್ನೆಪತ್ರಿಕೆ ಸೋರಿಕೆ ಬಿಹಾರದಲ್ಲಿ ಕೇಂದ್ರೀಕರಿಸಿರುವುದರಿಂದ ಪಟನಾಗೆ ತನಿಖಾಧಿಕಾರಿಗಳ ತಂಡವೊಂದನ್ನು ಭಾನುವಾರ ರವಾನಿಸಿದೆ.

## ಬಜರಂಗ್ ಪೂನಿಯಾ ಮತ್ತೆ ಅಮಾನತು

**ದೆಹಲಿ:** ಒಲಿಂಪಿಕ್ ಪದಕ ವಿಜೇತ ಕುಸ್ತಿಪಟು ಬಜರಂಗ್ ಪೂನಿಯಾ ಅವರನ್ನು ರಾಷ್ಟ್ರೀಯ ಉದ್ದೀಪನ ಮದ್ದು ತಡೆ ಘಟಕ ಮತ್ತೊಮ್ಮೆ ಅಮಾನತು ಮಾಡಿದೆ.

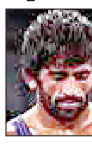

ಮಾರ್ಚ್ 10ರಂದು ಸೋನೆಪತ್‌ನಲ್ಲಿ ನಡೆದ ಆಯ್ಕೆ ಟ್ರಯಲ್ ವೇಳೆ ಉದ್ದೀಪನ ಮದ್ದು ಪರೀಕ್ಷೆಗೆ ಮೂತ್ರದ ಮಾದರಿ ನೀಡಲು ನಿರಾಕರಿಸಿದ್ದ ಆರೋಪದಲ್ಲಿ ಬಜರಂಗ್ ಅವರನ್ನು ಏಪ್ರಿಲ್ 23ರಂದು ನಾಡಾ ಅಮಾನತು ಮಾಡಿತ್ತು. ಅದರಂತೆ ವಿಶ್ವ ಕುಸ್ತಿ ಒಕ್ಕೂಟವೂ ಬಜರಂಗ್ ಅವರನ್ನು ಅಮಾನತು ಮಾಡಿತ್ತು. ತನ್ನ ಕ್ರಮಕ್ಕೆ ಸಂಬಂಧಿಸಿದಂತೆ ನಾಡಾ ನೋಟಿಸ್ ನೀಡದ ಹಿನ್ನೆಲೆಯಲ್ಲಿ ಉದ್ದೀಪನ ಮದ್ದು ತಡೆ ಶಿಸ್ತು ಸಮಿತಿಯು (ಎಡಿಡಿಪಿ) ಮೂರು ವಾರಗಳ ಬಳಿಕ (ಮೇ 31 ರಂದು) ಅಮಾನತು ಆದೇಶ ರದ್ದು ಮಾಡಿತ್ತು. ಇದೀಗ ಮತ್ತೊಮ್ಮೆ ಬಜ ರಂಗ್ ಅವರನ್ನು ಅಮಾನತು ಮಾಡಿರುವ ನಾಡಾ, ಈ ಬಾರಿ ಕ್ರಮದ ನೋಟಿಸ್ ಅನ್ನೂ ನೀಡಿದೆ.

### ಪೊಲೀಸ್ ಕಸ್ಟಡಿ ವಿಚಾರಣೆಯಲ್ಲಿ ಹಣ್ಣುಗಾಯಿ ನೀರುಗಾಯಿ ಆಗಿದ್ದ ದರ್ಶನ್

# ಪರಪ್ಪನ ಅಗ್ರಹಾರದಲ್ಲಿ ಮೌನಕ್ಕೆ ಜಾರಿದ ದಾಸ

**ಬೆಂಗಳೂರು:** ಪರಪ್ಪನ ಅಗ್ರಹಾರ ಜೈಲು ಸೇರಿರುವ ನಟ ದರ್ಶನ್ ಸರಿಯಾಗಿ ಊಟ, ನಿದ್ದೆ ಮಾಡದೆ ಇಡೀ ರಾತ್ರಿ ಕಳೆದಿದ್ದಾರೆ ಎಂಬ ಮಾಹಿತಿ ಲಭ್ಯವಾಗಿದೆ.

ಚಿತ್ರದುರ್ಗದ ರೇಣುಕಾಸ್ವಾಮಿ ಕೊಲೆ ಪ್ರಕರಣದಲ್ಲಿ ದರ್ಶನ್ ಹಾಗೂ ನಾಲ್ವರು ಆರೋಪಿಗಳನ್ನು ನ್ಯಾಯಾಲಯ ಶನಿವಾರ ನ್ಯಾಯಾಂಗ ಬಂಧನಕ್ಕೆ ನೀಡಿ ಆದೇಶಿಸುತ್ತಿದ್ದಂತೆ ಆರೋಪಿಗಳನ್ನು ಪರಪ್ಪನ ಅಗ್ರಹಾರ ಜೈಲಿಗೆ ಕಳುಹಿಸಲಾಗಿತ್ತು. ದರ್ಶನ್ ಜೈಲು ಸೇರುತ್ತಿದ್ದಂತೆ ವಿಚಾರಣಾಧೀನ ಕೈದಿ ನಂಬರ್ ನೀಡಿ ಬ್ಯಾರೆಕ್‌ಗೆ ಕಳುಹಿಸಲಾಗಿತ್ತು. ಶನಿವಾರ ರಾತ್ರಿ ಊಟಕ್ಕೆ ಚಪಾತಿ, ಅನ್ನ-ಸಾಂಬಾರ್, ಮಜ್ಜಿಗೆ ನೀಡಲಾಯಿತು. ಆದರೆ ದರ್ಶನ್ ಸರಿಯಾಗಿ ಊಟ ಮಾಡಿಲ್ಲ. ಪೊಲೀಸ್ ಕಸ್ಟಡಿ ವಿಚಾರಣೆಯಲ್ಲಿ ಹಣ್ಣುಗಾಯಿ ನೀರುಗಾಯಿ ಆಗಿದ್ದ ದರ್ಶನ್, ಜೈಲಿನಲ್ಲಿ ಸುಮನೆ ಕುಳಿತಿದ್ದರು. ತಡರಾತ್ರಿ ನಿದ್ರೆಗೆ ಜಾರಿದರು. ಬೆಳಗ್ಗೆ 6 ಗಂಟೆಗೆ ಎದ್ದು ಚಿಂತಾಕ್ರಾಂತರಾಗಿಯೇ ಕುಳಿತಿದ್ದರು ಎಂದು ತಿಳಿದುಬಂದಿದೆ.

**ಒಂದು ಕೆಜಿ ಕಡಿಮೆಯಾದ ದರ್ಶನ್:** ಬರೋಬ್ಬರಿ 11 ದಿನ ಪೊಲೀಸ್ ಕಸ್ಟಡಿಯಲ್ಲಿದ್ದ ನಟ ದರ್ಶನ್ ಅವರು ಸರಿಯಾಗಿ ಆಹಾರ ಸೇವನೆ ಮಾಡದೇ, ಚಿಂತೆಗೀಡಾ ಗಿದ್ದು, ಅವರ ದೇಹದ ತೂಕ ಒಂದು ಕೆಜಿ ಕಡಿಮೆಯಾಗಿದೆ. ಸದ್ಯ ದರ್ಶನ್ 106 ಕೆಜಿ ತೂಕ ಇದ್ದಾರೆ. ದರ್ಶನ್ ಜೂ.11ರಂದು ಬಂಧನಕ್ಕೆ ಒಳಗಾದ ದಿನ 107 ಕೆ.ಜಿ ತೂಕವಿರುವುದು ವೈದ್ಯಕೀಯ ಪರೀಕ್ಷೆಯಲ್ಲಿ ಗೊತ್ತಾಗಿತ್ತು. ರಕ್ತದೊತ್ತಡವು 134/86ರ ಪ್ರಮಾಣ ದಲ್ಲಿತ್ತು. ಕಸ್ಟಡಿ ದಿನಗಳು ಉರುಳಿದಂತೆ ಮಾನಸಿಕ ಒತ್ತಡ, ಆತಂಕಕ್ಕೆ ಒಳಗಾಗಿದ್ದರಿಂದ ದರ್ಶನ್ ಬಿಪಿಯಲ್ಲಿ ಏರುಪೇರಾಗಿತ್ತು. ಕಸ್ಟಡಿಯ ಎರಡನೇ ದಿನ ಬಿಪಿ 165/95 ಪ್ರಮಾಣ ಹೆಚ್ಚಾಗಿತ್ತು. ಹೀಗಾಗಿ, ಫಿಜಿಶಿಯನ್‌ಗಳು ಪರಿಶೀಲನೆ ನಡೆಸಿ ಚಿಕಿತ್ಸೆ ಕೊಡುತ್ತಿದ್ದರು. ಜೂನ್ 22 ರಂದು ದರ್ಶನ್ ಅವರ ವೈದ್ಯಕೀಯ ತಪಾಸಣೆಯಲ್ಲಿ ಅವರ ದೇಹದ ತೂಕ 106 ಕೆ.ಜಿ ಇರುವುದು ಗೊತ್ತಾಗಿದೆ. ರಕ್ತದೊತ್ತಡ ಕೂಡ 130/90 ಸಾಧಾರಣ ಪ್ರಮಾಣಕ್ಕೆ ಬಂದಿದೆ ಎಂದು ತಿಳಿದುಬಂದಿದೆ.

- ಜೈಲು ಸೇರಿದ ನಂತರ ಸರಿಯಾಗಿ ಊಟ, ನಿದ್ದೆ ಮಾಡದ ದರ್ಶನ್
- ದೇಹದ ತೂಕ 107ರಿಂದ 106 ಕೆಜಿಗೆ ಇಳಿಕೆ, ಹೆಚ್ಚಳವಾದ ಬಿಪಿ
- ಬೆಳಗ್ಗೆ 6 ಗಂಟೆಗೇ ಎದ್ದು ಚಿಂತಾಕ್ರಾಂತರಾಗಿ ಕುಳಿತ ಕಾಟೇರ

### ಬೇರೆ ಜೈಲಿಗೆ ಶಿಫ್ಟ್ ಮಾಡುವ ಸಾಧ್ಯತೆ

ರೇಣುಕಾಸ್ವಾಮಿ ಕೊಲೆ ಪ್ರಕರಣ ತನಿಖೆ ಚುರುಕುಗೊಳಿಸಿರುವ ಪೊಲೀಸರು ಎಲ್ಲ ಆಯಾಮಗಳಲ್ಲೂ ಸಾಕ್ಷ್ಯಗಳನ್ನು ಸಂಗ್ರಹಿಸುತ್ತಿದ್ದಾರೆ. ಆರೋಪಿಗಳು ಜೈಲಿನಲ್ಲಿದ್ದುಕೊಂಡು ಕುತಂತ್ರ ನಡೆಸುವ ಸಾಧ್ಯತೆ ಇರುವುದರಿಂದ ಕೆಲ ಕೈದಿಗಳನ್ನು ಮಂಗಳೂರು ಜೈಲಿಗೆ ಶಿಫ್ಟ್ ಮಾಡುವ ಸಾಧ್ಯತೆ ಇದೆ. ಇಂದು (ಸೋಮವಾರ) ನ್ಯಾಯಾಲಯದ ಮುಂದೆ ವಿಚಾರಣೆ ಇದ್ದು, ಬೇರೆ ಜೈಲಿಗೆ ಶಿಫ್ಟ್ ಮಾಡುವ ಸಂಬಂಧ ಅನುಮತಿ ನೀಡುವ ಸಾಧ್ಯತೆ ಇದೆ.

## ಸಮಾಚಾರ ಸಣ್ಣದಲ್ಲ

### ರಾಜ್ಯ ಸರಕಾರಕ್ಕೆ ಸಂಸದ ವಿಶ್ವೇಶ್ವರ ಕಾಗೇರಿ ಪತ್ರ

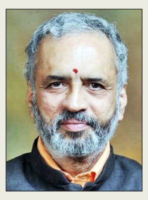

**ಶಿರಸಿ:** ರಾಜ್ಯ ಸರಕಾರ 2024ರ ಮುಂಗಾರು ಹಂಗಾಮಿನಲ್ಲಿ ಅತಿವೃಷ್ಟಿ, ಪ್ರವಾಹದಿಂದ ಹಾನಿಗೀಡಾದ ಮನೆಗಳ ಪುನರ್ನಿರ್ಮಾಣ, ದುರಸ್ತಿಗೆ ಕೇಂದ್ರ ಸರಕಾರದ ಎಸ್‌ಡಿಆರ್‌ಎಫ್, ಎನ್‌ಡಿಆರ್‌ಎಫ್ ಮಾರ್ಗಸೂಚಿ ದರಕ್ಕಿಂತ ಹೆಚ್ಚಿನ ಪರಿಹಾರವನ್ನು ಪಾವತಿಸಲು ಈ ಹಿಂದೆ ಸರಕಾರದ ಆದೇಶ ಸಂಖ್ಯೆ ಕಂಇ 335 ಎನ್ ಆರ್ 2021ರ 13 -8-2021 ರಂತೆ ಆದೇಶ ಮಾಡಿತ್ತು. ಆದರೆ ಇದುವರೆಗೂ ಆ ಆದೇಶದಂತೆ ಹಣ ಪಾವತಿ ಯಾಗಿಲ್ಲ. ಇದರಿಂದಾಗಿ ಫಲಾನುಭವಿಗಳಿಗೆ ಮನೆಗಳ ಪುನರ್ನಿರ್ಮಾಣ, ದುರಸ್ತಿ ಕಾರ್ಯ ಕೈಗೊಳ್ಳಲು ವಿಳಂಬವಾಗುತ್ತಿದೆ. ಕಾರಣ ಕೂಡಲೇ ಈ ಹಿಂದಿನ ಆದೇಶದಂತೆ ಹಣ ಬಿಡುಗಡೆಗೆ ಕ್ರಮಕೈಗೊಳ್ಳಬೇಕೆಂದು ಸಂಸದ ವಿಶ್ವೇಶ್ವರ ಹೆಗಡೆ ಕಾಗೇರಿ ಮುಖ್ಯಮಂತ್ರಿಗಳಿಗೆ ಪತ್ರ ಬರೆದು ಆಗ್ರಹಿಸಿದ್ದಾರೆ.

### ಬಸ್ ಡಿಕ್ಕಿ ; ಇಬ್ಬರು ಪೊಲೀಸರಿಗೆ ಗಾಯ

**ಭಟ್ಕಳ:** ಕರ್ತವ್ಯ ಮುಗಿಸಿ ಮನೆಗೆ ಹೋಗುತ್ತಿದ್ದ ಮೂವರು ಪೊಲೀಸರ ಮೇಲೆ ಬಸ್ ಹಾದು, ಇದರಲ್ಲಿ ಇಬ್ಬರು ಪೊಲೀಸರು ಗಾಯಗೊಂಡಿದ್ದಾರೆ. ಜೂ.21ರ ರಾತ್ರಿ 8.30ರ ಸುಮಾರಿಗೆ ಪೊಲೀಸ್ ಸಿಬ್ಬಂದಿ ಕೃಷ್ಣ ಗುಡ್ಡಪ್ಪ, ಕಿರಣಕುಮಾರ ಜಿ. ನಾಯ್ಕ, ಸುರೇಶ ಪಟಗಾರ ಸಾಗರ ರೋಡ್ ಬಳಿಯ ಪೊಲೀಸ್ ಕ್ವಾರ್ಟರ್ಸ್ ಬಳಿಯ ಕಚ್ಚಾರಸ್ತೆ ಅಂಚಿನಲ್ಲಿ ಮಾತನಾಡುತ್ತ ನಿಂತಿದ್ದರು. ಆಗ, ಅಡ್ಡಾದಿಡ್ಡಿಯಾಗಿ ಕೆಎಸ್ಆರ್‌ಟಿಸಿ ಬಸ್ ಚಲಾಯಿಸಿಕೊಂಡು ಬಂದ ಭೀಮಣ್ಣ ಜಗ್ಗಲ್ಲವರ್ ಎಂಬಾತ ಬಸ್ ಗುದ್ದಿ ಪರಾರಿಯಾಗಿದ್ದಾನೆ. ಬಸ್ ಡಿಕ್ಕಿ ಆಗಿದ್ದರಿಂದ ಪೊಲೀಸ್ ಸಿಬ್ಬಂದಿ ಕಿರಣಕುಮಾರ ಜಿ. ನಾಯ್ಕ ಹಾಗೂ ಸುರೇಶ ಪಟಗಾರ ಗಾಯಗೊಂಡಿದ್ದಾರೆ. ಈ ಇಬ್ಬರಿಗೂ ಹೊಟ್ಟೆ, ಕಾಲು, ಹಣೆ, ಭುಜಕ್ಕೆ ಭಾರೀ ಪ್ರಮಾಣದಲ್ಲಿ ಗಾಯವಾಗಿದೆ. ಕೃಷ್ಣ ಗುಡ್ಡಪ್ಪ ತಪ್ಪಿಸಿಕೊಂಡು ಜೀವ ಉಳಿಸಿಕೊಂಡಿದ್ದಾರೆ. ಇದಾದ ನಂತರ ಚಾಲಕ ಬಸ್ಸನ್ನು ಸ್ಥಳದಲ್ಲಿ ನಿಲ್ಲಿಸದೇ ಮುಂದೆ ಹೋಗಿದ್ದು, ಸ್ವಲ್ಪ ದೂರದಲ್ಲಿ ಬಸ್ ನಿಲ್ಲಿಸಿ ಪರಾರಿಯಾಗಿದ್ದಾನೆ.

### ವಂಚಿಸಲು ನೆರವಾದ ವ್ಯಕ್ತಿ ಅಪರಾಧಿ

**ಮುಂಡಗೋಡ:** ತಾನೊಬ್ಬ ಲೋಕಾಯುಕ್ತ ಅಧಿಕಾರಿ ಎಂದು ಹಣ ಪಡೆಯಲು ಸಹಕರಿಸಿದ್ದ ಆರೋಪಿಯನ್ನು ಅಪರಾಧೀ ಎಂದು ತೀರ್ಮಾನಿಸಿದ ಮುಂಡಗೋಡ ಜೆಎಂಎಫ್‌ಸಿ ನ್ಯಾಯಾಲಯ 2 ವರ್ಷಗಳ ಕಾಲ ಕಾರಾಗೃಹ ಶಿಕ್ಷೆ ಮತ್ತು 10 ಸಾವಿರ ರೂ.ದಂಡ ವಿಧಿಸಿ ತೀರ್ಪು ನೀಡಿದೆ.
ಪ್ರಕರಣವೇನು: 2014ನೇ ಸಾಲಿನಲ್ಲಿ ಮುಂಡಗೋಡ ಸಹಾಯಕ ಅರಣ್ಯ ಸಂರಕ್ಷಣಾಧಿಕಾರಿಯಾಗಿದ್ದ ಅಶೋಕ ರಾಮಕೃಷ್ಣ ಭಟ್‌ರವರ ಮೇಲೆ ಲೋಕಾಯುಕ್ತ ದಾಳಿ ನಡೆದಿತ್ತು. ಆ ಸಮಯದಲ್ಲಿ ಧಾರವಾಡ ಸೇಂಟ್ರಲ್ ಜೈಲ್‌ನಲ್ಲಿ ವಿಚಾರಣಾಧೀನ ಕೈದಿಯಾಗಿದ್ದ ಮುರುಗೇಶ ಮುರುಗಪ್ಪ ಕುಂಬಾರ ಎನ್ನುವ ಆರೋಪಿ ಎಸಿಎಫ್ ಅಶೋಕ ಭಟ್‌ರಿಗೆ ತಾನು ಲೋಕಾಯುಕ್ತ ಅಧಿಕಾರಿಯಾಗಿದ್ದು ತಮ್ಮ ಮೇಲಿರುವ ಪ್ರಕರಣಕ್ಕೆ ಸಂಬಂಧಿಸಿ ತನಗೆ 50 ಸಾವಿರ ಹಣ ನೀಡಿದರೆ 'ಬಿ' ರಿಪೋರ್ಟ್ ಹಾಕುವುದಾಗಿ ನಂಬಿಸಿದ್ದನು. ಅದೇ ಧಾರವಾಡ ಸೆಂಟ್ರಲ್ ಜೈಲ್‌ನಲ್ಲಿ ಸ್ವೀಪರ್ ಆಗಿ ಕೆಲ ಮಾಡುತ್ತಿದ್ದ ರಾಜು ಕೃಷ್ಣಪ್ಪ ಅರಮನಿ ಎನ್ನುವವನ ಮೂಲಕ ವಿಚಾರಣಾಧೀನ ಕೈದಿ ಮುರುಗೇಶ ಮುರುಗಪ್ಪ ಕುಂಬಾರ ಎನ್ನುವವನು ಹಣ ಪಡೆದಿದ್ದನು. ಆರೋಪಿಗೆ ಇಂತಹ ಅಪಕೃತ್ಯದಲ್ಲಿ ಸಹಾಯ ನೀಡಿದ ಆರೋಪವನ್ನು ನ್ಯಾಯಾಲಯಕ್ಕೆ ಅಂದು ಮುಂಡಗೋಡ ಪೊಲೀಸ್ ನಿರೀಕ್ಷಕರಾಗಿದ್ದ ಹುಸೇನಖಾನ ಪಠಾಣ ತನಿಖೆ ನಡೆಸಿ ದೋಷಾರೋಪಣ ಪಟ್ಟಿಯನ್ನು ಸಲ್ಲಿಸಿದ್ದರು. ಸದ್ರಿ ಪ್ರಕರಣ ಪರ ಸಹಾಯಕ ಸರ್ಕಾರಿ ಅಭಿಯೋಜಕ ಪ್ರಸಾದ ರಮೇಶ ಹೆಗಡೆ ವಾದ ಮಂಡಿಸಿದ್ದರು. ಕುಕೃತ್ಯದಲ್ಲಿ ಭಾಗಿಯಾಗಿರುವುದು ಸಾಬೀತಾದ ಹಿನ್ನೆಲೆಯಲ್ಲಿ ರಾಜು ಅರಮನಿಗೆ ಜೂ. 22 ರಂದು ಮುಂಡಗೋಡ ಜೆಎಂಎಫ್‌ಸಿ ನ್ಯಾಯಾಲಯದ ನ್ಯಾಯಾಧೀಶರಾದ ವಿನೋದ ಎಲ್. ಬಾಳಾನಾಯಕ ಕಲಂ 420, ಸಹಿತ 34 ಭಾರತೀಯ ದಂಡ ಸಂಹಿತೆಯ ಅಡಿಯಲ್ಲಿ ಎರಡು ವರ್ಷಗಳ ಕಾಲ ಕಾರಾಗೃಹ ಶಿಕ್ಷೆ ಮತ್ತು ಹತ್ತು ಸಾವಿರ ರೂಪಾಯಿಗಳ ದಂಡವನ್ನು ನೀಡುವಂತೆ ತೀರ್ಪು ನೀಡಿದ್ದಾರೆ.

ಕ್ರಿ.ಮಿ.ನಂ : 61/2024
**ಮಾನ್ಯ ದಿವಾಣಿ ನ್ಯಾಯಾಧೀಶರು ವ ಜೆ.ಎಮ್. ಎಫ್.ಸಿ ಬ್ಯಾಡಗಿ ಇವರ ನ್ಯಾಯಾಲಯದಲ್ಲಿ**
ಅರ್ಜಿದಾರರು : 1) ಬಸಮ್ಮ ಕೋಂ ಬಸವರಾಜ ಹಲವಲ್ಲ, ಸಾ॥ ಮೇನ್ ರೋಡ ಬ್ಯಾಡಗಿ ತಾ:ಬ್ಯಾಡಗಿ.ಜಿ:ಹಾವೇರಿ ಹಾಗೂ ಇತರರು.
ವಿರುದ್ಧ
ಎದುರುಗಾರರು : 1) ಮೇ: ಮುಖ್ಯಾಧಿಕಾರಿಗಳು, ಜನನ-ಮರಣ ನೋಂದಣಾಧಿಕಾರಿಗಳು, ಪುರಸಭೆ ಕಾರ್ಯಾಲಯ ಬ್ಯಾಡಗಿ ತಾ॥ ಬ್ಯಾಡಗಿ ಜಿ॥ ಹಾವೇರಿ
**ಇಸ್ತಿಯಾರ ನಾಮಾ**
ಈ ಪ್ರಕರಣದಲ್ಲಿ ಅರ್ಜಿದಾರನಾದ ನಾವುಗಳು ಈ ಮೂಲಕ ಸಾರ್ವಜನಿಕರ ಗಮನಕ್ಕಾಗಿ ಪ್ರಕಟಿಸಿದ ನೋಟಿಸು ಏನೆಂದರೆ, ನಾವು ದಿನಾಂಕ: 21-06-2024 ರಂದು ಮಾನ್ಯ ದಿವಾಣಿ ನ್ಯಾಯಾಧೀಶರು ವ ಜೆ.ಎಮ್. ಎಫ್.ಸಿ ಬ್ಯಾಡಗಿ ಇವರ ನ್ಯಾಯಾಲಯದಲ್ಲಿ ಅರ್ಜಿದಾರ ನಂ-1 ರಿಂದ 03 ಹಾಗೂ 6 & 7ನೇದ್ದವರ ತಾಯಿ ಹಾಗೂ ಅರ್ಜಿದಾರ 4 & 5 ನೇದ್ದವರ ಅಜ್ಜಿಯಾದ ಶ್ರೀಮತಿ ಗೌರಮ್ಮ ಕೋಂ ಚನ್ನಬಸಪ್ಪ ಗೋಕಾವಿ ಇವರು ದಿನಾಂಕ: 05-09-2016 ರಂದು ಹಾವೇರಿ ಜಿಲ್ಲೆ ಬ್ಯಾಡಗಿ ತಾಲೂಕ ಬ್ಯಾಡಗಿ ಪಟ್ಟಣದಲ್ಲಿ ಮೃತಪಟ್ಟ ಬಗ್ಗೆ ಮಾನ್ಯ ನ್ಯಾಯಾಲಯದಲ್ಲಿ ಸದರಿ ಮೋತಿಯ ಮರಣ ದಿನಾಂಕವನ್ನು ನಮೂದು ಮಾಡುವ ಕುರಿತು ಅರ್ಜಿಯನ್ನು ಸಲ್ಲಿಸಿದ್ದು ಇರುತ್ತದೆ. ಕಾರಣ ಶ್ರೀಮತಿ ಗೌರಮ್ಮ ಕೋಂ ಚನ್ನಬಸಪ್ಪ ಗೋಕಾವಿ ಇವರ ಮರಣದ ದಾಖಲಾತಿ ಕುರಿತು ಸಾರ್ವಜನಿಕರ ಅಥವಾ ಹಿತಾಸಕ್ತಿವುಳ್ಳ ಯಾವುದೇ ವ್ಯಕ್ತಿಗಳ ತಂಟೆ ವ ತಕರಾರು ಇದ್ದಲ್ಲಿ ದಿನಾಂಕ: 02-08-2024 ರಂದು ಬೆಳ್ಳಿಗ್ಗೆ 11:00 ಗಂಟೆಗೆ ಮಾನ್ಯ ನ್ಯಾಯಾಲಯದಲ್ಲಿ ಹಾಜರಾಗಿ ತಕರಾರು ಸಲ್ಲಿಸತಕ್ಕದ್ದು, ತಪ್ಪಿದಲ್ಲಿ ಮಾನ್ಯ ನ್ಯಾಯಾಲಯದವರು ಯಾವುದೇ ತಂಟೆ ವ ತಕರಾರು ಇಲ್ಲಾ ಅಂತಾ ಪರಿಗಣಿಸಿ ಮುಂದಿನ ಆದೇಶವನ್ನು ಮಾಡುತ್ತಾರೆ ಅಂತಾ ಕೊಟ್ಟ ಸಾರ್ವಜನಿಕ ತಿಳುವಳಿಕೆ ನೋಟೀಸು.
ಮಾನ್ಯ ನ್ಯಾಯಾಲಯದ ಮೊಹರಿನೊಂದಿಗೆ ಇಂದು 22-06-2024 ರಂದು ನೀಡಿದೆ.
ನ್ಯಾಯಾಧೀಶರ ಆದೇಶದ ಮೇರೆಗೆ
ಸಹಿ/- ಶಿರಸ್ತೇದಾರರು
ದಿವಾಣಿ ನ್ಯಾಯಾಧೀಶರ ನ್ಯಾಯಾಲಯ, ಬ್ಯಾಡಗಿ,
ಸಹಿ/- **(ಶ್ರೀ ಎಸ್. ಎಸ್. ಮೂಡೂರ)**
ಅರ್ಜಿದಾರರ ಪರ ವಕೀಲರು.
ಸ್ಥಳ : ಬ್ಯಾಡಗಿ
ದಿನಾಂಕ: 22-06-2024

# ಪರಿಸರದೊಟ್ಟಿಗೆ ಭಾವನೆ ಬೆಸೆಯಬೇಕು

## 'ಪರಿಸರ ಸಂರಕ್ಷಣೆ-ಸುಸ್ಥಿರ ಅಭಿವೃದ್ಧಿ' ರಾಜ್ಯಮಟ್ಟದ ಸಮ್ಮೇಳನದಲ್ಲಿ ಸ್ವರ್ಣವಲ್ಲೀ ಶ್ರೀ

**ಶಿರಸಿ:** ಪ್ರಾಚೀನ ಭಾರತೀಯರ ದೃಷ್ಟಿಯಲ್ಲಿ ಪರಿಸರ ಸಂರಕ್ಷಣೆ ಎಂದರೆ, ಪರಿಸರದ ಪಂಚ ಮಹಾ ಭೂತಗಳ ರಕ್ಷಣೆಯಾಗಿದೆ. ಅವುಗಳನ್ನು ಸರಿಯಾಗಿ ಇಟ್ಟುಕೊಳ್ಳಬೇಕು. ಅದಕ್ಕಾಗಿ ಪರಿಸರದೊಟ್ಟಿಗೆ ಜನರ ಶ್ರದ್ಧಾ ಭಾವನೆ ಬೆಸೆಯಲಾಗಿದೆ. ಈ ಹಿಂದೆ ಭೂಮಿ ಪೂಜೆ, ಗಂಗೆ ಪೂಜೆ ಹೀಗೆ ಎಲ್ಲ ಪೂಜೆಗಳ ಮೂಲಕ ಅವುಗಳ ಜತೆಗೆ ಸಂಬಂಧ ಇಟ್ಟುಕೊಟ್ಟು ಪರಿಸರವನ್ನು ರಕ್ಷಣೆ ಮಾಡಲಾಗುತ್ತಿತ್ತು. ಭೂಮಿ, ಜಲ, ವಾಯು, ಹದಗೆಟ್ಟ ಪ್ರಕೃತಿಯ ಆರೋಗ್ಯದ ರಕ್ಷಣೆಯೇ ಪರಿಸರ ಸಂರಕ್ಷಣೆಯಾಗಿದೆ ಎಂದು ಸ್ವರ್ಣವಲ್ಲೀ ಗಂಗಾಧರೇಂದ್ರ ಸರಸ್ವತೀ ಸ್ವಾಮೀಜಿ ನುಡಿದರು.

ನಗರದ ರಾಘವೇಂದ್ರ, ಕಲ್ಯಾಣ ಮಂಟಪದಲ್ಲಿ ವೃಕ್ಷಲಕ್ಷ ಆಂದೋಲನ ಭಾನುವಾರ ಆಯೋಜಿಸಿದ್ದ 'ಪರಿಸರ ಸಂರಕ್ಷಣೆ-ಸುಸ್ಥಿರ ಅಭಿವೃದ್ಧಿ' ರಾಜ್ಯಮಟ್ಟದ ಸಮ್ಮೇಳನ, ಸನ್ಮಾನ ಕಾರ್ಯಕ್ರಮದಲ್ಲಿ ಭಾಗವಹಿಸಿ ಅಶೀರ್ವಚನ ನೀಡಿದರು. ಪ್ರಾಚೀನ ಭಾರತೀಯರ ದೃಷ್ಟಿಯಲ್ಲಿ ಪರಿಸರ ಸಂರಕ್ಷಣೆ ಎಂದರೆ, ಪರಿಸರದ ಪಂಚ ಮಹಾ ಭೂತಗಳ ರಕ್ಷಣೆಯಾಗಿದೆ. ಪರಿಸರವನ್ನು ಸರಿಯಾಗಿ ಇಟ್ಟುಕೊಳ್ಳಬೇಕು. ಅದಕ್ಕಾಗಿ ಪರಿಸರದೊಟ್ಟಿಗೆ ಜನರ ಶ್ರದ್ಧಾ ಭಾವನೆ ಬೆಸೆಯಲಾಗಿದೆ. ಆದರೆ ಇಂದು ಅಭಿವೃದ್ಧಿ ಹೆಸರಲ್ಲಿ ಪರಿಸರ ನಾಶ ಹೆಚ್ಚಿದೆ. ಹೀಗಾಗಿ ಪರಿಸರ ರಕ್ಷಣೆ ಇಂದು ಮುಖ್ಯವಾಗಿದೆ ಎಂದರು.

ಅನಂತ ಹೆಗಡೆ ಅಶೀಸರ ಅವರ ಅಭಿನಂದನಾ ಗ್ರಂಥವನ್ನು ಸ್ವರ್ಣಲ್ಲೀ ಶ್ರೀಗಳು ಬಿಡುಗಡೆಗೊಳಿಸಿದರು.

ಜಿಲ್ಲೆಯ ಪರಿಸರ ಹೋರಾಟಗಳಲ್ಲಿ ಅನಂತ ಅಶೀಸರ ಪಾತ್ರ ಮಹತ್ವದ್ದಾಗಿದೆ. ಹಿಂದೆ ಬೇಡ್ತಿ ಹೋರಾಟದ ಸಂದರ್ಭದಲ್ಲಿ ಪರಿಸರ ನಾಶದ ಬಗ್ಗೆ ತಿಳಿವಳಿಕೆ ಜಾಗೃತಿ ಮೂಡಿಸುವಲ್ಲಿ ಅವರ ಪಾತ್ರ ದೊಡ್ಡದಿದೆ. ಅದಕ್ಕೊಂದು ವೈಜ್ಞಾನಿಕ ದೃಷ್ಟಿಕೋನ ನೀಡಿ, ಹೋರಾಟ ಯಶಸ್ವಿಯಾಗಲು ಅಶೀಸರ ಮುಖ್ಯ ಕಾರಣ ಎಂದ ಶ್ರೀಗಳು, ಅಶೀಸರ ಪರಿಸರ ಆಂದೋಲನಕ್ಕೆ ಉತ್ತೇಜನ ನೀಡಲು ಕಾರ್ಯಕ್ರಮ ಆಯೋಜಿಸಿದ್ದು ಶ್ಲಾಘನೀಯ ಎಂದರು.

ಇದಕ್ಕೂ ಮೊದಲು ಕಾರ್ಯಕ್ರಮವನ್ನು ರಾಷ್ಟ್ರೀಯ ವೈದ್ಯಕೀಯ ಆಯೋಗದ ಅಧ್ಯಕ್ಷ ಡಾ.ಬಿ.ಎನ್.ಗಂಗಾಧರ್ ಉದ್ಘಾಟಿಸಿ, ಇಂದು ಪರಿಸರದ ಮೇಲಿನ ದೌರ್ಜನ್ಯ ಹೆಚ್ಚುತ್ತಿದೆ. ಇಂಥ ಸಂದರ್ಭದಲ್ಲಿ ಪರಿಸರ ಉಳಿದರೆ ನಾವು ಉಳಿಯುತ್ತೇವೆ ಎಂಬ ವಾಸ್ತವತೆ ಅರ್ಥ ಮಾಡಿಸುವ ಅಗತ್ಯವಿದೆ. ಪರಿಸರ ಉಳಿದರೆ ಪರಿವಾರ ಉಳಿಯುತ್ತದೆ ಎಂಬ ನಂಬಿಕೆ ಸಮಾಜದ ಪ್ರತಿಯೊಬ್ಬರಲ್ಲಿ ಹೆಚ್ಚುವ ಅಗತ್ಯತೆ ಇದೆ ಎಂದರು.

ಅದಮ್ಯ ಚೇತನ ಸಂಸ್ಥೆ ಮುಖ್ಯಸ್ಥೆ ತೇಜಸ್ವಿನಿ ಅನಂತಕುಮಾರ ಮಾತನಾಡಿ, ಅಂತಾರಾಷ್ಟ್ರೀಯ ಮಟ್ಟದ ಸಮಸ್ಯೆಗಳಿಗೆ ಸ್ಥಳೀಯ ಮಟ್ಟದಲ್ಲಿ ಪರಿಹಾರ ಹುಡುಕುವ ಪ್ರಯತ್ನ ಹೆಚ್ಚಬೇಕು. ಪರಿಸರ ರಕ್ಷಣೆಯ ಸವಾಲುಗಳು ಈ ಹಿಂದಿಗಿಂತ ಹೆಚ್ಚಿದೆ. ಮೈಕ್ರೋ ಪ್ಲಾಸ್ಟಿಕ್ ಸಮಸ್ಯೆ ಹೆಚ್ಚುತ್ತಿದೆ ಎಂದು ಆತಂಕವ್ಯಕ್ತಪಡಿಸಿದರು.

ಕಾರ್ಯಕ್ರಮದಲ್ಲಿ ಕಡಲ ತಜ್ಞ ರಮೇಶ ಮೇಸ್ತ ಅವರನ್ನು ಶ್ರೀಗಳು ಸನ್ಮಾನಿಸಿದರು.

ಹಿರಿಯ ಪತ್ರಕರ್ತ ದು.ಗು.ಲಕ್ಷ್ಮಣ ಮಾತನಾಡಿ, ಇಂದು ಹಲವು ಜನರಿಗೆ ಪರಿಸರ ಹೋರಾಟವು ಫ್ಯಾಶನ್ ಆಗಿದೆ. ಆದರೆ ಪರಿಸರವಾದಿ ಅನಂತ ಅಶೀಸರ ಅವರ ಪರಿಸರ ಹೋರಾಟವು ಎಲ್ಲರಿಗೂ ಪ್ರೇರಣಾದಾಯಿ ಆಗಿದೆ ಎಂದರು.

ಪದ್ಮಶ್ರೀ ಪುರಸ್ಕೃತ ಹಾಗೂ ಭಾರತೀಯ ಭಾಷಾ ಸಮಿತಿ ಅಧ್ಯಕ್ಷ ಚಮೂ ಕೃಷ್ಣ ಶಾಸ್ತ್ರಿ ಮಾತನಾಡಿ, ಪರಿಸರ ಹೋರಾಟ ಕ್ಷೇತ್ರದಲ್ಲಿ ನಿಸ್ಪ್ರಹವಾಗಿ ತೊಡಗಿಕೊಂಡಿರುವ ಅಶೀಸರ ಅವರು ಪರಿಸರ ಸಂರಕ್ಷಣೆಗೆ ವಿಶೇಷ ಕೊಡುಗೆ ನೀಡಿದ್ದಾರೆ ಎಂದರು. ಶಾಂತಾರಾಂ ಸಿದ್ದಿ, ವಿ. ಎನ್.ಹೆಗಡೆ ಉಪಸ್ಥಿತರಿದ್ದರು. ಶೈಲಜಾ ನಿರೂಪಿಸಿದರು.

> ಇಂದಿನ ಕಾಲಘಟ್ಟದಲ್ಲಿ ಕಸರಹಿತ ವ್ಯವಸ್ಥೆಗೆ ಪೂರಕವಾಗಿ ಪ್ಲೇಟ್ ಬ್ಯಾಂಕ್ ಅಗತ್ಯತೆ ಹೆಚ್ಚಿದೆ. ಈ ಹಿನ್ನೆಲೆ ಶಿರಸಿಯಲ್ಲಿ ಶೀಘ್ರದಲ್ಲೇ ಎರಡು ಪ್ಲೇಟ್ ಬ್ಯಾಂಕ್ ಅನುಷ್ಠಾನ ಮಾಡಲಾಗುವುದು.
> -ತೇಜಸ್ವಿನಿ ಅನಂತಕುಮಾರ್
> ಅದಮ್ಯ ಚೇತನ ಸಂಸ್ಥೆ ಮುಖ್ಯಸ್ಥೆ

**ಕಾರ್ಯಕ್ರಮದಲ್ಲಿ ಅನಂತ ಹೆಗಡೆ ಅಶೀಸರ ಅವರ ಅಭಿನಂದನಾ ಗ್ರಂಥ 'ವೃಕ್ಷಮಿತ್ರ' ವನ್ನು ಸ್ವರ್ಣವಲ್ಲೀ ಶ್ರೀಗಳು ಲೋಕಾರ್ಪಣೆ ಮಾಡಿದರು. ಜೀವ ಪರಿಸರ ವಿಜ್ಞಾನಿ ಪ್ರಕಾಶ ಮೇಸ್ತ ಅವರಿಗೆ 'ವೃಕ್ಷಲಕ್ಷ' ಪ್ರಶಸ್ತಿ ನೀಡಿ ಗೌರವಿಸಲಾಯಿತು. ಪರಿಸರವಾದಿ ಅನಂತ ಅಶೀಸರ ಹಾಗೂ ಮಮತಾ ಹೆಗಡೆ ದಂಪತಿಯನ್ನು ಗೌರವಿಸಲಾಯಿತು.**

## ಮುಖ್ಯ ಆರೋಪಿ ಸ್ವಾಮಿ ಬಂಧನ

**ಭಟ್ಕಳ:** ಇಲ್ಲಿನ ಶ್ರೀರಾಮ್ ಫೈನಾನ್ಸ್‌ನಲ್ಲಿ ಹಣ ದುರುಪಯೋಗ ಪ್ರಕರಣಕ್ಕೆ ಸಂಬಂಧಿಸಿದಂತ ತಲೆ ಮರೆಸಿಕೊಂಡಿದ್ದ ಮುಖ್ಯ ಆರೋಪಿಯನ್ನು ಭಟ್ಕಳ ಗ್ರಾಮೀಣ ಠಾಣೆ ಪೊಲೀಸರು ಬಂಧಿಸಿದ್ದಾರೆ.

ಪ್ರಕರಣದ ಮುಖ್ಯ ಆರೋಪಿ ಹಾಗೂ ಮೊದಲ ಆರೋಪಿಯಾದ ರಾಘವೇಂದ್ರ, ರಾಜೀವ ಸ್ವಾಮಿ ಕುಂದಾಪುರ ಈತ ತಲೆ ಮರೆಸಿಕೊಂಡಿದ್ದನು. ಆರೋಪಿಯನ್ನು ಬಂಧಿಸುವಲ್ಲಿ ಭಟ್ಕಳ ಗ್ರಾಮೀಣ ಠಾಣೆ ಪೊಲೀಸರು ಯಶಸ್ವಿಯಾಗಿದ್ದಾರೆ. ಇವರು ಭಟ್ಕಳ ಶ್ರೀರಾಮ ಫೈನಾನ್ಸ್ ಶಾಖೆಯಲ್ಲಿ ಕೆಲಸ ಮಾಡುವ ಅವಧಿಯಲ್ಲಿ ಜನವರಿ 1 ,2023 ರಿಂದ ಮೇ, 2 2024 ವೇಳೆ ತಮ್ಮ ಅಧಿಕಾರವನ್ನು ದುರುಪಯೋಗ ಪಡಿಸಿಕೊಂಡು ಫೈನಾನ್ಸಿನಲ್ಲಿ ಸಾಲ ಪಡೆದ ಕೆಲವು ಸಾಲಗಾರರಿಗೆ ಸಂಬಂಧಿಸಿದ ವಾಹನಗಳ ಸಾಲವನ್ನು ಪೂರ್ತಿಯಾಗಿ ಚುಕ್ತಾಗೊಳಿಸಿ ಕಂಪೆನಿಯ ಹೈಪೋತಿಕೇಶನ್ ಸರ್ಟಿಪಿಕೇಟನ್ನು ತಯಾರಿ ಮಾಡಿ ಕಂಪನಿಯ ಸೀಲ್ ಬಳಸಿ ಅದಕ್ಕೆ ಮುಖ್ಯ ಕಚೇರಿಯಿಂದ ಸಹಿ ಪಡೆಯದೆ ಅವರೇ ಅದಕ್ಕೆ ನಕಲಿ ಸಹಿ ಮಾಡಿ ಆರ್‌ಟಿಒದಲ್ಲಿ ನೀಡಿ ಬೇರೆಯವರ ಹೆಸರಿಗೆ ವರ್ಗಾವಣೆ ಮಾಡಲು ಅನುಕೂಲ ಮಾಡಿಕೊಟ್ಟು ಕಂಪನಿಗೆ ಹಾಗೂ ಗ್ರಾಹಕರಿಗೆ ಮೋಸ ಮಾಡಿದ್ದು, ಮತ್ತು ಸದರಿ ಆರೋಪಿತರು ಕಂಪನಿಯಲ್ಲಿ ಸಾಲ ಪಡೆದ ಸಾಲ ಮರುಪಾವತಿ ಮಾಡದೇ ಗ್ರಾಹಕರ ವಾಹನಗಳನ್ನು ಶ್ರೀರಾಮ ಫೈನಾನ್ಸನ ಮೇಲಾಧಿಕಾರಿಗಳ ಅನುಮೋದನೆಯನ್ನು ಪಡೆಯದೇ ತಮ್ಮ ವಶಕ್ಕೆ ಪಡೆದುಕೊಂಡು ಸದರಿ ವಾಹನವನ್ನು ಕಂಪನಿಯ ನಿಯಮಾವಳಿಗಳನ್ನು ಪಾಲಿಸದೇ ಮಾರಾಟ ಮಾಡಿ ಬಂದ ಹಣವನ್ನು ತಮ್ಮ ಸ್ವಂತ ಖರ್ಚಿಗೆ ಬಳಸಿಕೊಂಡು ಕಂಪನಿಗೆ ಹಾಗೂ ಗ್ರಾಹಕರಿಗೆ ಮೋಸ, ವಂಚನೆ, ನಂಬಿಕೆ ದ್ರೋಹವನ್ನು ಎಸಗಿರುತ್ತಾರೆ. ಕೆಲವು ತಿಂಗಳುಗಳಿಂದ ಈ ಕೆಳಗಿನ ಗ್ರಾಹಕರಿಂದ ಲೋನ್ ಸೆಟ್ಲುಮೆಂಟ್ ಮಾಡುತ್ತೇವೆ ಎಂದು ಅವರಿಂದ ಹಣವನ್ನು ಪಡೆದು ಕಂಪನಿಗೆ ಸದರಿ ಹಣವನ್ನು ಮರು ಪಾವತಿ ಮಾಡದೇ ತಮ್ಮ ಸ್ವಂತ ಖರ್ಚಿಗೆ ದುರ್ಬಳಕೆ ಮಾಡಿಕೊಂಡು, ಗ್ರಾಹಕರಿಂದ ಸುಳ್ಳು ಹೇಳಿ ಅವರಿಂದ ಹಣವನ್ನು ಪಡೆದು ಗ್ರಾಹಕರ ಸಾಲದ ಖಾತೆಗೆ ಕಟ್ಟದೇ ತಮ್ಮ ಸ್ವಂತ ಖರ್ಚಿಗೆ ದುರ್ಬಳಕೆ ಮಾಡಿಕೊಂಡು ಕಂಪನಿಗೆ ವಂಚಿಸಿ, ಒಟ್ಟು 89,79,524 ರು. ಹಣವನ್ನು ದುರ್ಬಳಕೆ ಮಾಡಿಕೊಂಡಿರುವ ಬಗ್ಗೆ ಭಟ್ಕಳ ಠಾಣೆಯಲ್ಲಿ ನವೀನ ಪೂಜಾರಿ ದೂರು ದಾಖಲಿಸಿದ್ದಾರೆ.

## ಹಕ್ಕುಪತ್ರ ವಿತರಣೆಗೆ ಕ್ರಮ ಕೈಗೊಳ್ಳಿ: ಶಾಸಕ ಮಾನೆ

**ಹಾನಗಲ್:** 2016 ಕ್ಕಿಂತಲೂ ಮೊದಲು ಅಧಿಸೂಚನೆಯಾದ ಕಂದಾಯ ಗ್ರಾಮಗಳ ನಿವಾಸಿಗಳಿಗೆ ಇದುವರೆಗೂ ಹಕ್ಕುಪತ್ರ ವಿತರಣೆ ಮಾಡಿಲ್ಲ. ಬಾಕಿ ಉಳಿದಿರುವ ಪ್ರಕರಣಗಳನ್ನು ಪರಿಶೀಲಿಸಿ, ತಕ್ಷಣವೇ ಹಕ್ಕುಪತ್ರ ವಿತರಣೆಗೆ ಕ್ರಮ ಕೈಗೊಳ್ಳುವಂತೆ ಶಾಸಕ ಶ್ರೀನಿವಾಸ ಮಾನೆ ಅವರು ತಹಶೀಲ್ದಾರ್ ರೇಣುಕಾ ಎಸ್. ಅವರಿಗೆ ಸೂಚಿಸಿದರು.

ಇಲ್ಲಿ ತಹಸೀಲ್ದಾರ್ ಹಾಗೂ ಭೂದಾಖಲೆ ಇಲಾಖೆಯ ಉಪ ನಿರ್ದೇಶಕರೊಂದಿಗೆ ಅವರು ಸಭೆ ನಡೆಸಿದರು. ಸರ್ಕಾರಿ ಹಾಗೂ ಖಾಸಗಿ ನಿವೇಶನಗಳಲ್ಲಿ ಮನೆ ನಿರ್ಮಿಸಿಕೊಂಡು ಕಳೆದ 30-40 ವರ್ಷಗಳಿಂದ ವಾಸಿಸುತ್ತಿರುವ ಕುಟುಂಬಗಳಿಗೆ ಹಕ್ಕುಪತ್ರ ವಿತರಿಸಲಾಗಿಲ್ಲ. ಇದರಿಂದ ಇಂಥ ಸಾವಿರಾರು ಕುಟುಂಬಗಳು ಅತಂತ್ರ ಸ್ಥಿತಿಯಲ್ಲಿವೆ. ಸರ್ಕಾರದ ಸೌಲಭ್ಯಗಳಿಂದಲೂ ವಂಚಿತವಾಗಿವೆ. ಅತಿವೃಷ್ಟಿಯಿಂದ ಮನೆಗಳು ಹಾನಿಗೀಡಾದರೂ ಪರಿಹಾರ ಸಿಗುತ್ತಿಲ್ಲ, ಬ್ಯಾಂಕುಗಳೂ ಸಾಲ ಸೌಲಭ್ಯ ನೀಡಲು ಮುಂದಾಗುತ್ತಿಲ್ಲ. ಹಾಗಾಗಿ ಹಕ್ಕುಪತ್ರ ವಿತರಣೆಗೆ ಕಾಳಜಿ ವಹಿಸಿ ಎಂದು ಸೂಚಿಸಿದರು.

ಅಂತಿಮ ಅಧಿಸೂಚನೆಯಾಗಿರುವ ಕಂದಾಯ ಗ್ರಾಮಗಳಲ್ಲಿ ಹಕ್ಕುಪತ್ರ ವಿತರಣೆ ಪ್ರಕ್ರಿಯೆ ಆದಷ್ಟು ಬೇಗ ಆರಂಭಿಸಬೇಕು. ತಹಶೀಲ್ದಾರ್ ಹಾಗೂ ಭೂದಾಖಲೆ ಇಲಾಖೆಯ ಉಪ ನಿರ್ದೇಶಕರ ಹಂತದಲ್ಲಿ ಪ್ರಸ್ತಾವನೆ ಸಲ್ಲಿಸಲು ಬಾಕಿ ಉಳಿದಿರುವ ಕಂದಾಯ ಗ್ರಾಮಗಳ ಪ್ರಸ್ತಾವನೆ ತಕ್ಷಣವೇ ಸರ್ಕಾರಕ್ಕೆ ಸಲ್ಲಿಸಲು ಕ್ರಮ ವಹಿಸುವಂತೆ ಸೂಚಿಸಿದ ಶಾಸಕ ಮಾನೆ, ಪ್ರಾಥಮಿಕ ಹಾಗೂ ಅಂತಿಮ ಅಧಿಸೂಚನೆಯಾದ ಕಂದಾಯ ಗ್ರಾಮಗಳ ವಿವರ ಪಡೆದರು.

ಭೂದಾಖಲೆ ಇಲಾಖೆಯ ಉಪ ನಿರ್ದೇಶಕ ರೂಪಕುಮಾರ ಇದ್ದರು.

> ಸರಕಾರಿ ಹಾಗೂ ಖಾಸಗಿ ನಿವೇಶನಗಳಲ್ಲಿ ಮನೆ ನಿರ್ಮಿಸಿಕೊಂಡು ಹಲವು ದಶಕಗಳಿಂದ ವಾಸಿಸುತ್ತಿರುವ 13 ಸಾವಿರಕ್ಕೂ ಹೆಚ್ಚು ಕುಟುಂಬಗಳಿಗೆ ವರ್ಷದ ಒಳಗೆ ಹಕ್ಕುಪತ್ರ ವಿತರಿಸಲು ದೃಢಸಂಕಲ್ಪ ಗೈಯ್ಯಲಾಗಿದೆ. ಕಂದಾಯ ಮತ್ತು ಉಪ ಗ್ರಾಮಗಳನ್ನು ರಚಿಸಿ, ಹಕ್ಕುಪತ್ರ ವಿತರಣೆಗೆ ಸಿದ್ಧತೆ ಮಾಡಿಕೊಳ್ಳಲಾಗಿದೆ.
> -ಶ್ರೀನಿವಾಸ ಮಾನೆ, ಶಾಸಕ

## ವಿಜ್ಞಾನ ಕಲಿಕೆಯತ್ತ ಆಸಕ್ತಿ ಬೆಳೆಸಬೇಕು

**ಕುಮಟಾ:** ಶಾಲೆಗಳಲ್ಲಿ ಪ್ರಯೋಗಗಳ ಮೂಲಕ ವಿಜ್ಞಾನವನ್ನು ಆಸಕ್ತಿದಾಯಕವಾಗಿ ಬೋಧನೆ ಮಾಡಬೇಕೆಂದು ಕ್ಷೇತ್ರ ಶಿಕ್ಷಣಾಧಿಕಾರಿ ರಾಜೇಂದ್ರ ಭಟ್ಟ ತಿಳಿಸಿದರು.

ಅವರು, ಚಿತ್ರಗಿ ಮಹಾತ್ಮಾ ಗಾಂಧಿ ಪ್ರೌಢಶಾಲೆಯಲ್ಲಿ, ಬಾಡ ಹಾಗೂ ಮಿರ್ಜಾನ ವಲಯದ ಸರಕಾರಿ ಹಿರಿಯ ಪ್ರಾಥಮಿಕ ಶಾಲೆಗಳಲ್ಲಿ ವಿಜ್ಞಾನ ಬೋಧಿಸುವ ಶಿಕ್ಷಕರಿಗಾಗಿ, ಕ್ಷೇತ್ರ ಶಿಕ್ಷಣಾಧಿಕಾರಿ ಹಾಗೂ ಸಮನ್ವಯಾಧಿಕಾರಿಗಳ ಕಚೇರಿ ಆಯೋಜಿಸಿದ್ದ ಪ್ರಯೋಗ ಕಿರಣ ಎಂಬ ವಿನೂತನ ಕಾರ್ಯಾಗಾರ ಉದ್ಘಾಟಿಸಿ ಮಾತನಾಡಿದರು. ಹಿರಿಯ ಪ್ರಾಥಮಿಕ ಶಾಲೆಗಳ ವಿಜ್ಞಾನ ಪಠ್ಯಪುಸ್ತಕದಲ್ಲಿ ಬರುವ ಎಲ್ಲಾ ಪ್ರಯೋಗಗಳನ್ನು ಪ್ರಾತ್ಯಕ್ಷಿಕೆ ಮೂಲಕ ಅರಿಯುವುದರೊಂದಿಗೆ ವೈಜ್ಞಾನಿಕ ಪರಿಕಲ್ಪನೆಗಳ ಕುರಿತಾದ ಸಂಶಯಗಳನ್ನು ಶೈಕ್ಷಣಿಕ ವರ್ಷದ ಪ್ರಾರಂಭದಲ್ಲೇ ನಿವಾರಿಸಿಕೊಳ್ಳುವ ಉದ್ದೇಶದಿಂದ ಈ ಕಾರ್ಯಾಗಾರ ಆಯೋಜಿಸಲಾಗಿತ್ತು. ಸಮನ್ವಯಾಧಿಕಾರಿ ರೇಖಾ ನಾಯ್ಕ ಕಾರ್ಯಕ್ರಮದ ಕುರಿತು ಮೆಚ್ಚುಗೆ ವ್ಯಕ್ತಪಡಿಸಿದರು. ಕಾರ್ಯಕ್ರಮದ ಅಧ್ಯಕ್ಷತೆ ವಹಿಸಿದ ಶಾಲೆಯ ಮುಖ್ಯಾಧ್ಯಾಪಕ ಪಾಂಡುರಂಗ ವಾಗ್ರೇಕರ ಕಾರ್ಯಕ್ರಮದ ಪ್ರಯೋಜನ ಪಡೆದುಕೊಳ್ಳವಂತೆ ಕರೆ ನೀಡಿದರು. ಸಂಪನ್ಮೂಲ ವ್ಯಕ್ತಿಯಾಗಿ ಭಾಗವಹಿಸಿದ್ದ ಸಿ.ಬಿ.ಪಿಸ್ಸೆ, ಮಸೂರ ಮತ್ತು ದರ್ಪಣಗಳನ್ನು ಬಳಸಿ ಬೇರೆ ಬೇರೆ ಸ್ಥಾನಗಳಲ್ಲಿ ಪ್ರತಿಬಿಂಬ ಪಡೆಯುವ ವಿಧಾನ, ವಿದ್ಯುತ್ಕಾಂತದ ಪರಿಣಾಮಗಳ ಪ್ರಯೋ ಗಗಳನ್ನು ಮಾಡಿ ತೋರಿಸಿದರು. ಬಿ.ಎಡ್. ಪ್ರಶಿಕ್ಷಣಾರ್ಥಿ ಕುಮಾರಿ ರಂಜನಾ ಸೂಕ್ಷ್ಮದರ್ಶಕದ ಬಳಕೆ, ಸ್ಲೈಡ್ ತಯಾರಿಕೆಗಳನ್ನು ವಿವರಿಸಿ, ಎಲೆಯ ಅಡ್ಡ ಸೀಳಿಕೆ, ಈರುಳ್ಳಿಯ ಸ್ಲೈಡ್ ತಯಾರಿಸಿ ಎಲ್ಲಾ ಶಿಕ್ಷಕರಿಗೆ ತೋರಿಸಿದರು. ಒಟ್ಟೂ 40 ಕ್ಕೂ ಹೆಚ್ಚು ಪ್ರಯೋಗಗಳನ್ನು ಮಾಡಿ ತೋರಿಸಲಾಯಿತು.

## ರಾಷ್ಟ್ರೋನ್ನತಿಗೆ ವ್ಯಕ್ತಿ ಆಂತರಿಕವಾಗಿಯೂ ಬೆಳೆಯಬೇಕು

### ಅಂತಾರಾಷ್ಟ್ರೀಯ ಯೋಗ ದಿನಾಚರಣೆಯಲ್ಲಿ ಶ್ರೀ ಬ್ರಹ್ಮಾನಂದ ಭಾರತೀ ಸ್ವಾಮೀಜಿ ಹೇಳಿಕೆ

**ಶಿರಸಿ:** ಭಗವದ್ಗೀತೆಯಲ್ಲಿ ಅನೇಕ ಯೋಗಗಳನ್ನು ಶ್ರೀ ಕೃಷ್ಣ ಪರಮಾತ್ಮ ಹೇಳಿದ್ದಾನೆ. ಯೋಗದ ವ್ಯವಸ್ಥೆಗೆ ಭದ್ರ ಬುನಾದಿ ಹಾಕಿ ಗ್ರಂಥದ ರೂಪದಲ್ಲಿ ನೀಡಿದವರು ಪತಂಜಲಿ ಮುನಿಗಳು ಎಂದು ಶಿರಳಗಿಯ ಚೈತನ್ಯ ರಾಮ ಕ್ಷೇತ್ರದ ಶ್ರೀ ಬ್ರಹ್ಮಾನಂದ ಭಾರತೀ ಸ್ವಾಮೀಜಿ ಹೇಳಿದರು.

ನಗರದ ನೆಮ್ಮದಿ ರಂಗಧಾಮದಲ್ಲಿ ನಡೆದ 10ನೇ ಅಂತಾರಾಷ್ಟ್ರೀಯ ಯೋಗ ದಿನಾಚರಣೆಯಲ್ಲಿ ದಿವ್ಯ ಸಾನ್ನಿಧ್ಯ ವಹಿಸಿದ್ದ ಅವರು, ರಾಷ್ಟ್ರೋನ್ನತಿಗಾಗಿ ಯೋಗದ ಮೂಲಕ ವೈಯಕ್ತಿಕ ಕೊಡುಗೆ ವಿಷಯದ ಕುರಿತು ಆಶೀರ್ವಚನ ನೀಡಿದರು. ಆಯುರ್ವೇದದ ಮೂಲಕ ಶರೀರ ಶಾಸ್ತ್ರವನ್ನೂ ತಿಳಿಸಿದ ಪತಂಜಲಿ ಮುನಿ ಶ್ರೇಷ್ಠರಾಗಿದ್ದಾರೆ. ಭಾರತ ದೇಶ ಜ್ಞಾನದ ಖನಿ. ಜ್ಞಾನದ ರಾಶಿಯ ಒಂದು ಶಾಖೆಯೇ ಯೋಗವಾಗಿದೆ. ರಾಷ್ಟ್ರೋನ್ನತಿ ಕೇವಲ ಭೌತಿಕ ಬೆಳವಣಿಗೆಯಿಂದ ಮಾತ್ರ ಸಾಧ್ಯವಿಲ್ಲ. ಪ್ರತಿ ವ್ಯಕ್ತಿ ಆಂತರಿಕವಾಗಿ ಬೆಳೆಯಬೇಕು. ಹೀಗಾಗಿ, ನಮ್ಮ ಋಷಿಮುನಿಗಳು ತಮ್ಮ ಒಳಗಡೆಯ ಸಂಗತಿಗಳನ್ನು, ಶಕ್ತಿಯನ್ನು ಅಧ್ಯಯನ ಮಾಡುತ್ತಿದ್ದರು. ಪ್ರಾಚೀನ ಗ್ರಂಥ, ಉಪನಿಷತ್‌ಗಳಲ್ಲಿ ಯೋಗದ ಉಪದೇಶಗಳು ಕಾಣುತ್ತವೆ. ಯೋಗ ಭಾರತೀಯ ಸನಾತನ ಜೀವನ ಶೈಲಿಯ ಅವಿಭಾಜ್ಯ ಅಂಗ. ಯೋಗ ಜೀವನ ಪದ್ಧತಿಯೂ ಆಗಿದೆ. ಜೀವಾತ್ಮನನ್ನು ಪರಮಾತ್ಮನೊಂದಿಗೆ ಸಂಯೋಜಿಸುವುದನ್ನು ಯೋಗ ಎನ್ನುತ್ತಾರೆ. ಕುಣಿಯುವ ಮನಸ್ಸನ್ನು ಅಲೆ ರಹಿತವಾಗಿ ಮಾಡುವುದು ಯೋಗ. ಯೋಗದ ದಾರಿಯಲ್ಲಿ ಸಾಗಿದರೆ ನಮ್ಮ ದೇಶ ಹಿಂದಿನ ಭವ್ಯತೆಯನ್ನು ಮತ್ತೆ ಪಡೆಯಲು ಸಾಧ್ಯವಿದೆ. ನಡೆ ಮತ್ತು ನುಡಿಯಲ್ಲಿ ಸರಳತೆ ಇರಬೇಕು. ಮಕ್ಕಳಿಗೆ ಯಾವುದೇ ಶಿಕ್ಷಣ ನೀಡಿದರೂ ಸತ್ಯ ಮತ್ತು ಪ್ರಾಮಾಣಿಕತೆ ಕಲಿಸಬೇಕು ಎಂದರು. ಕಾರ್ಯಕ್ರಮ ಉದ್ಘಾಟಿಸಿದ ಸಂಸದ ವಿಶ್ವೇಶ್ವರ ಹೆಗಡೆ ಕಾಗೇರಿ ಮಾತನಾಡಿ, ಭಾರತದ ಇತಿಹಾಸ ನಮಗೆ ಹೆಮ್ಮೆ ಮೂಡಿಸುತ್ತಿದೆ. ಸಹಸ್ರಾರು ವರ್ಷಗಳ ಹಿಂದೆ ಜಗತ್ತಿಗೇ ಭಾರತ ಗುರುವಾಗಿತ್ತು. ಅಂದು ಸೈನ್ಯ ಅಥವಾ ಸಂಪತ್ತಿನ ಕಾರಣ ಭಾರತ ಜಗತ್ತಿನಲ್ಲಿ ಗುರುತಿಸಿಕೊಂಡಿರಲಿಲ್ಲ. ಜ್ಞಾನದ ಅಗಾಧ ಭಂಡಾರದ ಮೂಲಕ ಗುರುವಾಗಿತ್ತು. ನಮ್ಮ ಋಷಿ ಮುನಿಗಳು ಜ್ಞಾನದ ಒಂದೊಂದೇ ವಿಷಯದಲ್ಲಿ ಸಾಧನೆ ಮಾಡುವ ಮೂಲಕ ಪರಾಕಾಷ್ಠೆ ತಲುಪಿದ್ದರು. ಪರಕೀಯರ ದಾಳಿಯಿಂದ ನಾವು ನಿಜ ಮೌಲ್ಯ ಏನು ಎಂಬುದನ್ನು ಮರೆತಿದ್ದೇವೆ. ಇಂತಹ ಸಂದರ್ಭದಲ್ಲಿ ಪ್ರಧಾನಿ ಮೋದಿಯವರು ಅಂತಾರಾಷ್ಟ್ರೀಯ ಮಟ್ಟಕ್ಕೆ ಯೋಗ ವಿಸ್ತರಿಸಿದ್ದು, ಜಗತ್ತೇ ಒಪ್ಪಿಕೊಂಡಿದೆ. ಅಭಿವೃದ್ಧಿಯ ಜೊತೆ ಮೋದಿಜಿಯವರು ನಮ್ಮ ಜ್ಞಾನ ಸಂಪತ್ತನ್ನು ಎಲ್ಲೆಡೆ ವಿಸ್ತರಿಸಿದ್ದಾರೆ. ಯೋಗದ ಮೂಲಕ ಆರೋಗ್ಯದ ಸ್ವಾಸ್ಥ್ಯಕ್ಕೆ ಕಾರಣರಾಗೋಣ. ಇಂದಿನ ಆಹಾರ ಪದ್ಧತಿ ಸಮಸ್ಯೆಗೆ ಯೋಗವೇ ಪರಿಹಾರವಾಗಿದೆ ಎಂದರು.

> ಯೋಗ ಜೀವಾತ್ಮ ಮತ್ತು ಪರಮಾತ್ಮನನ್ನು ಒಂದಾಗಿಸುವ ಪ್ರಕ್ರಿಯೆ. ಒಬ್ಬ ವ್ಯಕ್ತಿಯ ವ್ಯಕ್ತಿತ್ವವನ್ನೇ ಬದಲಿಸುವ ಶಕ್ತಿ ಯೋಗಕ್ಕಿದೆ. ವ್ಯಕ್ತಿತ್ವ ಬದಲಾವಣೆಯ ಮೂಲಕ ಸಮಾಜದ ಬದಲಾವಣೆಗೆ ಸಾಧ್ಯವಾಗುತ್ತದೆ.
> -ಶ್ರೀಬ್ರಹ್ಮಾನಂದ ಭಾರತೀ ಸ್ವಾಮೀಜಿ

**200ಕ್ಕೂ ಅಧಿಕ ಜನ ಭಾಗಿ:** ವಿವಿಧ ಸಂಘಟನೆಗಳ ಆಶ್ರಯದೊಂದಿಗೆ ಹಮ್ಮಿಕೊಳ್ಳಲಾಗಿದ್ದ ಯೋಗ ದಿನಾಚರಣೆಯಲ್ಲಿ ನಗರ ಮತ್ತು ಗ್ರಾಮೀಣ ಪ್ರದೇಶದಿಂದಲೂ ಆಗಮಿಸಿದ 200ಕ್ಕೂ ಅಧಿಕ ಜನ ಪಾಲ್ಗೊಂಡು ಯೋಗ ಮಾಡಿದರು. ಸಂಸದ ವಿಶ್ವೇಶ್ವರ ಹೆಗಡೆ ಕಾಗೇರಿ ಸ್ವತಾ ಯೋಗ ಮಾಡುವ ಮೂಲಕ ಇತರರನ್ನೂ ಪ್ರೇರೇಪಿ ಸಿದರು. ಆಯುರ್ವೇದ ವೈದ್ಯೆ ಡಾ.ಪೂರ್ಣಿಮಾ, ಡಾ. ದಿನೇಶ ಹೆಗಡೆ, ಭಾಗೀರಥಿ ಹೆಗಡೆ ಯೋಗ ಹೇಳಿಕೊಟ್ಟರು. ಯೋಗ ದಿನಾ ಚರಣಾ ಸಮಿತಿ ಅಧ್ಯಕ್ಷ ಅನಿಲ ಕರಿ, ಸಂಚಾಲಕ ಶ್ರೀಕಾಂತ ಹೆಗಡೆ, ಡಾ. ಶಿವರಾಮ ಕೆ. ವಿ., ಜನಾರ್ದನ ಆಚಾರ್ಯ ಮತ್ತಿತರರು ಇದ್ದರು.

## ಡಾ.ಮುಖರ್ಜಿ ಬಲಿದಾನ ನೆನಪು

**ಹಳಿಯಾಳ:** ಭಾರತೀಯ ಜನಸಂಘದ ಸ್ಥಾಪಕರಾದ ಡಾ. ಶ್ಯಾಮಪ್ರಸಾದ್ ಮುಖರ್ಜಿ ಅವರ ಬಲಿದಾನ ದಿನದ ಅಂಗವಾಗಿ ಇಂದು ನಗರದ ಭಾಜಪಾ ಕಚೇರಿಯಲ್ಲಿ ಹಳಿಯಾಳ ವಿಧಾನಸಭಾ ಕ್ಷೇತ್ರದ ಮಾಜಿ ಶಾಸಕರಾದ ಸುನೀಲ್ ಹೆಗಡೆ ಅವರು ಪುಷ್ಪಾರ್ಚನೆ ಸಲ್ಲಿಸಿ, ನಮನ ಸಲ್ಲಿಸಿದರು. ಈ ವೇಳೆ ಮಾತನಾಡಿದ ಅವರು ಭಾರತದ ಏಕತೆಯ ರಕ್ಷಣೆಯಲ್ಲಿ ದಿವಂಗತ ಶ್ಯಾಮಪ್ರಸಾದ್ ಮುಖರ್ಜಿ ಅವರ ಪಾತ್ರ ಅತ್ಯಂತ ಅಮೂಲ್ಯವಾದದ್ದು. ಬಂಗಾಳ ಮತ್ತು ಕಾಶ್ಮೀರವನ್ನು ಭಾರತದ ಅವಿಭಾಜ್ಯ ಅಂಗವನ್ನಾಗಿ ಉಳಿಸುವ ಹೋರಾಟದಲ್ಲಿ ಅವರು ಮಾಡಿದ ಅತ್ಯುನ್ನತ ತ್ಯಾಗಕ್ಕೆ ಪ್ರತಿಯೊಬ್ಬ ಭಾರತೀಯನೂ ಕೃತಜ್ಞನಾಗಿರಲೇಬೇಕು ಎಂದು ಹೇಳಿದರು. ಪಕ್ಷದ ಹಿರಿಯ ಮಂಗೇಶ ದೇಶಪಾಂಡೆ ಅವರು ಮಾತನಾಡಿ ಅಖಂಡ ಭಾರತದ ಏಕತೆಗೆ ಶ್ರಮಿಸಿದ ಧೀಮಂತ ನಾಯಕ ಜನಸಂಘವನ್ನು ಕಟ್ಟಿ, ಜಮ್ಮು ಕಾಶ್ಮೀರ ದಲ್ಲಿನ ಹಿಂದೂಗಳ ಪರವಾಗಿ ತಮ್ಮ ಜೀವನವನ್ನೇ ತ್ಯಾಗ ಮಾಡಿದ ಮಹಾನ್ ನಾಯಕ ಶ್ಯಾಮಪ್ರಸಾದ್ ಮುಖರ್ಜಿ ಅವರನ್ನು ಸ್ಮರಣೆ ಮಾಡಿದರು. ಪಕ್ಷದ ಅಧ್ಯಕ್ಷರಾದ ವಿಠ್ಠಲ ಸಿದ್ದಣ್ಣವರ, ಪ್ರಧಾನ ಕಾರ್ಯದರ್ಶಿಗಳಾದ ಸಂತೋಷ ಘಟಕಾಂಬಳೆ, ಪುರಸಭೆ ಸದಸ್ಯರಾದ ಉದಯ ಹೂಲಿ, ಚಂದ್ರಕಾಂತ ಕಮ್ಮಾರ, ಶಾಂತಾ ಹಿರೇಕರ, ರೂಪಾ ಗಿರಿ, ಮೋರ್ಚಾಗಳ ಅಧ್ಯಕ್ಷರಾದ ಯಲ್ಲಪ್ಪ ಹೊನ್ನೋಜಿ, ಯಲ್ಲಪ್ಪ ಹೆಳವರ, ಪ್ರಮುಖರಾದ ಗುರುನಾಥ ಗೌಡಾ, ಮೋಹನ ಗೌಡಾ, ಪಾಂಡು ಪಾಟೀಲ್, ಉಮೇಶ ದೇಶಪಾಂಡೆ ಉಪಸ್ಥಿತರಿದ್ದರು.

## ಪರಿಸರ ಸಮತೋಲನವಿದ್ದರೆ ನಾಡು ಸುಭಿಕ್ಷ

**ಸಿದ್ದಾಪುರ:** ಅರಣ್ಯ ಇಲಾಖೆ ಸಹಭಾಗಿ ತ್ವದಲ್ಲಿ ತಾಲೂಕಿನ ತರಳಿ ಮಠದ ಆವರಣದಲ್ಲಿ ವಿಶ್ವ ಪರಿಸರ ದಿನಾಚರಣೆ ಪ್ರಯುಕ್ತ ಆಯೋಜಿಸಲಾಗಿದ್ದ ವನ ಮಹೋತ್ಸವ ಕಾರ್ಯಕ್ರಮಕ್ಕೆ ಶಿರಸಿ-ಸಿದ್ದಾಪುರ ಕ್ಷೇತ್ರದ ಶಾಸಕ ಭೀಮಣ್ಣ ನಾಯ್ಕ ಗಿಡ ನೆಟ್ಟು ಚಾಲನೆ ನೀಡಿದರು.

ನಂತರ ನಡೆದ ಸಭಾ ಕಾರ್ಯಕ್ರಮದಲ್ಲಿ ಮುಖ್ಯಮಂತ್ರಿ ಪದಕ ವಿಜೇತರಾದ ಅರಣ್ಯ ಇಲಾಖೆಯ ರವಿ ಹರಳಾದ ಹಾಗೂ ವಿಶ್ವನಾಥ ನಾಯ್ಕ, ರಾಜ್ಯ ಪರಿಸರ ಪ್ರಶಸ್ತಿ ಪುರಸ್ಕೃತ ಎಂ.ಬಿ.ನಾಯ್ಕ ಕಡಕೇರಿ ಅವರನ್ನು ಸನ್ಮಾನಿಸಿ ಗೌರವಿಸಿದರು.

ಈ ವೇಳೆ ಮಾತನಾಡಿದ ಶಾಸಕರು ಪರಿಸರ ಸಮತೋಲನವಾಗಿದ್ದರೆ ಮಾತ್ರ ನಾಡು ಸುಭಿಕ್ಷವಾಗಿರಲು ಸಾಧ್ಯ. ಪ್ರತಿಯೊಬ್ಬರು ಸಹ ಅರಣ್ಯ ಸಂರಕ್ಷಣೆಗೆ ಮಹತ್ವ ನೀಡಬೇಕು ಎಂದರು.

ಡಿಎಫ್‌ಒ ಅಜ್ಜಯ್ಯ, ಎಸಿಎಫ್ ಪ್ರವೀಣ ಬಸರೂರ, ಆರ್.ಎಫ್.ಒ ಬಸವರಾಜ ಬೊಚಳ್ಳಿ, ತರಳಿ ಮಠದ ಅಧ್ಯಕ್ಷ ಎನ್.ಡಿ.ನಾಯ್ಕ, ಸಮಿತಿಯ ಎಸ್.ಎಚ್.ನಾಯ್ಕ, ಎಂ.ಐ.ನಾಯ್ಕ, ದಿನೇಶ ನಾಯ್ಕ, ಸಿ.ಆರ್.ನಾಯ್ಕ ಮತ್ತಿತರರು ಉಪಸ್ಥಿತರಿದ್ದರು.

**ಹಳಿಯಾಳ ತಾಲೂಕಿನ ದುಸಗಿ ಗ್ರಾಮದಲ್ಲಿ ನಿರ್ಮಾಣವಾದ ಸರ್ಕಾರಿ ಗೋಶಾಲೆಗೆ ಶಾಸಕ ಆರ್.ವಿ. ದೇಶಪಾಂಡೆ ಭೇಟಿ ನೀಡಿ ಆರೈಕೆ ಪಡೆಯುತ್ತಿರುವ ಬಿಡಾಡಿ ಗೋವುಗಳ, ಸಾಕಲು ಕಷ್ಟವಾಗಿರುವ ಹಲವು ತಳಿಯ ಜಾನುವಾರುಗಳನ್ನು ಪರಿಶೀಲಿಸಿದರು. ಪಶು ಇಲಾಖೆಯ ವೈದ್ಯರು, ಸ್ಥಳೀಯ ಮುಖಂಡರು ಹಾಗೂ ಗ್ರಾಮಸ್ಥರು ಜೊತೆಗಿದ್ದರು.**

## ಸಮಾಚಾರ ಸಣ್ಣದಲ್ಲ

### ನಾಡೋಜ ಡಾ. ಕಮಲಾ ಹಂಪನಾ ಬರಹ ಮಾದರಿ

**ಧಾರವಾಡ:** ಕನ್ನಡ ಸಾಹಿತ್ಯಿಕ ಲೋಕದ ಆದರ್ಶ ದಂಪತಿ -ಸಾಹಿತಿಗಳಾದ ಸಾಹಿತ್ಯದ ಎಲ್ಲ ಪ್ರಕಾರದಲ್ಲಿ ಮೌಲಿಕ ಸಾಧನೆ ಮಾಡಿದ ಡಾ. ಕಮಲಾ ಹಂಪನಾ ಅವರು ಸೃಜನೇತರ ಸಾಹಿತ್ಯದಲ್ಲಿ ಮಾಡಿದ ಸಂಶೋಧನೆ - ವಿಮರ್ಶೆ ಮಹಿಳಾ ಸಾಹಿತಿಗಳಿಗೆ ಮಾರ್ಗದರ್ಶನ ಮಾಡುವಂತಿದೆ. ಆದರ್ಶ ದಂಪತಿಗಳಾದ ಅವರ ಆತಿಥ್ಯ,ಆದರ, ಮಾರ್ಗದರ್ಶನ, ಪ್ರೋತ್ಸಾಹಿಸುವ ರೀತಿ, ಮಾನವೀಯತೆ - ಮೌಲ್ಯಗಳಿಂದಾಗಿ ಎಲ್ಲರ ಪ್ರೀತಿ ಗೌರವಕ್ಕೆ ಪಾತ್ರರಾಗಿದ್ದರು ಎಂದು ಪ್ರೊ. ಮಾಲತಿ ಪಟ್ಟಣಶೆಟ್ಟಿ ಹೇಳಿದರು. ಧಾರವಾಡ ಜಿಲ್ಲಾ ಕನ್ನಡ ಸಾಹಿತ್ಯ ಪರಿಷತ್ತು ಏರ್ಪಡಿಸಿದ್ದ ನುಡಿ ನಮನ ಕಾರ್ಯಕ್ರಮದಲ್ಲಿ ಅಧ್ಯಕ್ಷತೆ ವಹಿಸಿದ್ದ ಪ್ರೊ. ಮಾಲತಿ ಪಟ್ಟಣಶೆಟ್ಟಿ ಮಾತನಾಡಿ ಅವರು, ಡಾ.ಕಮಲಾ ಹಂಪನಾ ಅವರು ತುಂಬು ಜೀವನದ ಸಂತೃಪ್ತಿ ಹೊಂದಿದ್ದರು ಎಂದರು. ಡಾ. ವೀರಣ್ಣ ರಾಜೂರ ಅವರು ಮಾತನಾಡಿ, ಹೃದಯಾಘಾತದಿಂದ ನಿಧನ ಹೊಂದಿದ ಡಾ. ಕಮಲಾ ಹಂಪನಾ ಅವರು ಅಂತರ್ ಜಾತಿ ವಿವಾಹ ಮಾಡಿಕೊಂಡವರು ಸೊಗಸಾದ ಬದುಕನ್ನು ಹೇಗೆ ಕಟ್ಟಿಕೊಳ್ಳಬೇಕುಂಬುದಕ್ಕೆ ಮಾದರಿಯಾಗಿದ್ದರು. ಅವರ ನಡೆ ನುಡಿ ನಮಗೆಲ್ಲ ಮಾರ್ಗದರ್ಶನ ನೀಡುತ್ತದೆ ಎಂದರು. ಡಾ. ಶಶಿಧರ ನರೇಂದ್ರ,ಡಾ. ವಿನಯಾ ಒಕ್ಕುಂದ, ಡಾ. ಎಮ್ ಡಿ ಒಕ್ಕುಂದ, ಡಾ. ಬಾಳಣ್ಣ ಶೀಗಿಹಳ್ಳಿ , ಡಾ. ಶಶಿಧರ ತೋಡಕರ, ಡಾ. ಬಸು ಬೇವಿನಗಿಡದ, ಪ್ರೇಮಾ ನಡುವಿನಮನಿ, ಉಮಾ ಬಾಗಲಕೋಟೆ, ಚನ್ನಪ್ಪ ಅಂಗಡಿ, ಡಾ. ಕಮಲಾ ಹಂಪನಾ ಅವರ ವೈವಿಧ್ಯಮಯ ವ್ಯಕ್ತಿತ್ವ ಸಾಹಿತ್ಯ ಕುರಿತು ಮಾತನಾಡಿದರು. ಡಾ. ಲಿಂಗರಾಜ ಅಂಗಡಿ ಅವರು ಸಾಹಿತ್ಯದೊಂದಿಗೆ ಹೊಂದಿದ್ದ ಒಡನಾಟವನ್ನು ಸ್ಮರಿಸಿಕೊಂಡರು. ಪ್ರೊ. ಕೆ ಎಸ್ ಕೌಜಲಗಿ ಕಾರ್ಯಕ್ರಮ ನಿರೂಪಿಸಿದರು. ಡಾ. ಎಸ್ ಎಸ್ ದೊಡಮನಿ, ಮಹಾಂತೇಶ ನರೇಗಲ್, ಡಾ. ಶಿವಾನಂದ ಕಲ್ಲೂರ, ಗಂಗಾಧರ ಗಾಡದ, ಎಸ್ ಎಮ್ ದಾನಪ್ಪಗೌಡರ, ಬಿ ಜಿ ಬಾರ್ಕಿ, ಬಿ.ಐ ಈಳಗೇರ , ಪ್ರಮಿಳಾ ಜಕ್ಕನ್ನವರ, ಲಕ್ಷ್ಮಣ ಬಕ್ಕಾಯಿ ಉಪಸ್ಥಿತರಿದ್ದರು.

### ಯೋಗ ಪ್ರಾಚೀನ ಸಂಪ್ರದಾಯದ ಕೊಡುಗೆ

**ಗಜೇಂದ್ರಘಡ:** ಯೋಗ ಭಾರತದ ಪ್ರಾಚೀನ ಸಂಪ್ರದಾಯ ಅಮೂಲ್ಯ ಕೊಡುಗೆಯಾಗಿದೆ. ಯೋಗದಿಂದ ದೈಹಿಕ, ಮಾನಸಿಕ, ಹಾಗೂ ಆಧ್ಯಾತ್ಮಿಕವಾಗಿ ಪರಿಣಾಮ ಬಿರುತ್ತದೆ. ಪ್ರತಿನಿತ್ಯ ಯೋಗ ಮಾಡಿದರೆ ಆರೋಗ್ಯ ಸದೃಡವಾಗುತ್ತದೆ ಎಂದು ಎಸ್‌ಡಿಎಂಸಿ ಅಧ್ಯಕ್ಷ ಆನಂದ ಕೊಟಗಿ ಹೇಳಿದರು. ತಾಲೂಕಿನ ನರೇಗಲ್ಲ ಪಟ್ಟಣದ ಕೆಜಿಎಸ್ ಶಾಲೆಯ ಆವರಣದಲ್ಲಿ ಆಯೋಜಿಸಿದ್ದ 10ನೇ ಅಂತರಾಷ್ಟ್ರೀಯ ಯೋಗ ದಿನ ಕಾರ್ಯಕ್ರಮದಲ್ಲಿ ಅವರು ಮಾತನಾಡಿದರು. ಈ ವೇಳೆ ಆಡಳಿತಾಧಿಕಾರಿ ಎನ್.ಆರ್ ಗೌಡರ, ಪ್ರಾಚಾರ್ಯ ವೈ.ಸಿ ಪಾಟೀಲ, ಮುಖ್ಯಶಿಕ್ಷಕ ಎಸ್.ಎನ್ ಹೂಲಗೇರಿ, ಎಂ.ಬಿ ಸಜ್ಜನರ, ವಿದ್ಯಾಸಾಗರ ಮಾಳಗೌಡಣ್ಣವರ, ಎ.ಟಿ ಮಳ್ಳಳ್ಳಿ, ಎಲ್.ಎನ್ ನಾಯಕ, ಎಸ್.ಬಿ ಬೂದಿಹಾಳ, ಎಂ.ವಿ. ಬಿಂಗಿ, ಬಿ.ಡಿ ಯರಗೊಪ್ಪ ಇದ್ದರು.

### ಆಟೋ ಚಾಲಕರ ಸಂಘದಿಂದ ಪ್ರತಿಭಟನೆ

**ಹುಬ್ಬಳ್ಳಿ :** ಆಟೋ ಚಾಲಕರ ಸಂಘದ ಅಧ್ಯಕ್ಷ ಶೇಖರಯ್ಯ ಮಠಪತಿಯವರ ಪುತ್ರ ಆಕಾಶ ಕೊಲೆ ಪ್ರಕರಣಕ್ಕೆ ನ್ಯಾಯ ಕೊಡಿಸಬೇಕು ಎಂದು ಆಗ್ರಹಿಸಿ ಕಿಮ್ಸ್ ಶವಾಗಾರದ ಮುಂದೆ ಆಟೋ ಚಾಲಕರು ಪ್ರತಿಭಟನೆ ನಡೆಸಲು ಮುಂದಾಗಿದ್ದರು. ಕೊಲೆಯಾದ ಆಕಾಶ ಶೇಖರಯ್ಯ ಅವರಿಗೆ ಒಬ್ಬನೇ ಮಗ ಹೀಗಾಗಿ ಆಕಾಶನ ಸಾವಿಗೆ ನ್ಯಾಯ ಬೇಕು. ಆಟೋ ಚಾಲಕರ ಮಕ್ಕಳಿಗೆ ಇಂತಹ ಪರಿಸ್ಥಿತಿ ಬಂದಿದೆ ಈ ರೀತಿಯಾದ ಘಟನೆ, ಬೇರೆ ಆಟೋ ಚಾಲಕರಿಗೆ ಆಗಬಾರದು ಅಂತಾ ನೂರಾರು ಆಟೋ ಚಾಲಕರು ಪ್ರತಿಭಟನೆಗೆ ಮುಂದಾಗಿದ್ದರು. ಹೀಗಾಗಿ, ಯಾವುದೇ ಅಹಿತಕರ ಘಟನೆಗಳು ಸಂಬಂಧಿಸಿದಂತೆ ಪೊಲೀಸರು ಕೂಡಾ ಮುನ್ನೆಚ್ಚರಿಕೆ ಕ್ರಮವನ್ನು ವಹಿಸಿಕೊಂಡು, ಕಿಮ್ಸ್ ಶವಾಗಾರದ ಮುಂದೆ 3 ಎಸಿಪಿಗಳ ನೇತೃತ್ವದಲ್ಲಿ ಬಿಗಿ ಬಂದೋಬಸ್ತ್ ಮಾಡಿದ್ದರು. ನಂತರ ಪೊಲೀಸರ ಮನವೊಲಿಕೆ ಬಳಿಕ ಪ್ರತಿಭಟನೆ ಕೈಬಿಡಲಾಯಿತು.

### ಸಚಿವ ಸಂತೋಷ ಲಾಡ್ ಜಿಲ್ಲಾ ಪ್ರವಾಸ

**ಧಾರವಾಡ:** ಕಾರ್ಮಿಕ ಸಚಿವರು ಹಾಗೂ ಜಿಲ್ಲಾ ಉಸ್ತುವಾರಿ ಸಚಿವರಾದ ಸಂತೋಷ ಲಾಡ್ ಅವರು ಜೂನ್ 24, 2024 ರಂದು ಧಾರವಾಡ ಜಿಲ್ಲಾ ಪ್ರವಾಸ ಕೈಗೊಂಡಿದ್ದು, ಅವರು ಜೂನ್ 24, 2024 ರಂದು ಬೆಳಗ್ಗೆ 11 ಗಂಟೆಗೆ ಕಲಘಟಗಿ ಪಪಂಗೆ ಭೇಟಿ ಹಾಗೂ ಪಪಂ ಸದಸ್ಯರು, ಅಧಿಕಾರಿಗಳೊಡನೆ ಕಲಘಟಗಿ ಪಟ್ಟಣಕ್ಕೆ ಸಂಬಂಧಿಸಿದಂತೆ ಅಭಿವೃದ್ಧಿ ಕಾಮಗಾರಿಗಳ ಪ್ರಗತಿ ಪರಿಶೀಲನಾ ಸಭೆ ಜರುಗಿಸುವರು. ಮಧ್ಯಾಹ್ನ 1:30 ಗಂಟೆಗೆ ಕಲಘಟಗಿ ತಾಲೂಕಿನ ಬೆಲವಂತರ ಗ್ರಾಮದ ಕೆರೆ ತುಂಬಿಸುವ ನೀರಾವರಿ ಯೋಜನೆಯ ಸ್ಥಳಕ್ಕೆ ಭೇಟಿ ನೀಡಿ, ಕಾಮಗಾರಿ ಪರಿಶೀಲಿಸುವರು. ಜೂನ್ 25, 2024ರ ಬೆಳಗ್ಗೆ 11 ಗಂಟೆಗೆ ಧಾರವಾಡ ಜಿ.ಪಂ. ಸಭಾಂಗಣದಲ್ಲಿ 2023-24ನೇ ಸಾಲಿನ 4ನೇ ತ್ರೈಮಾಸಿಕ ಕೆ.ಡಿ.ಪಿ ಸಭೆಯನ್ನು ಜರುಗಿಸುವರು.

# ಡೆಂಘೀ ಪ್ರಕರಣ ನಿಯಂತ್ರಣಕ್ಕೆ ಸಹಕರಿಸಿ

## ರೋಗ ತಡೆಗಟ್ಟುವ ನಿಟ್ಟಿನಲ್ಲಿ ಅಧಿಕಾರಿಗಳ ಸಭೆಯಲ್ಲಿ ಮಾತನಾಡಿದ ಡಿಎಚ್‌ಓ ಶಶಿ ಪಾಟೀಲ

**ಧಾರವಾಡ:** ಧಾರವಾಡ ಜಿಲ್ಲೆಯಲ್ಲಿ ಇತ್ತೀಚೆಗೆ ಡೆಂಘೀ ಪ್ರಕರಣಗಳು ಹಾಗೂ ಸಾಂಕ್ರಾಮಿಕ ರೋಗಗಳು ತೀವ್ರಗತಿಯಲ್ಲಿ ಏರಿಕೆಯಾಗುತ್ತಿದ್ದು, ಖಾಸಗಿ ಆಸ್ಪತ್ರೆಗಳು ಸಾಂಕ್ರಾಮಿಕ ರೋಗಗಳ ನಿಯಂತ್ರಣಕ್ಕಾಗಿ ಸಹಕರಿಸಬೇಕು. ಡೆಂಘೀ ಜ್ವರ ವೈರಸ್ ನಿಂದ ಉಂಟಾಗುವ ಖಾಯಿಲೆ, ಇದು ಸೋಂಕು ಹೊಂದಿದ ಈಡಿಸ್ ಇಜಿಪ್ಟ್ ಸೊಳ್ಳೆಯ ಕಚ್ಚುವಿಕೆಯಿಂದ ಒಬ್ಬರಿಂದ ಒಬ್ಬರಿಗೆ ಹರಡುತ್ತದೆ. ಈ ಸೊಳ್ಳೆಗಳು ಸಾಮಾನ್ಯ ವಾಗಿ ಸ್ವಚ್ಛ ನೀರಿನಲ್ಲಿ ಸಂತಾನಾಭಿವೃದ್ಧಿ ಮಾಡುತ್ತವೆ ಹಾಗೂ ಹಗಲು ಹೊತ್ತಿನಲ್ಲಿ ಮನುಷ್ಯರನ್ನು ಕಚ್ಚುತ್ತವೆ. ರೋಗ ನಿಯಂತ್ರಣಕ್ಕಾಗಿ ಸೊಳ್ಳೆಗಳ ನಿಯಂತ್ರಣ ಒಂದೇ ಡೆಂಘೀ ರೋಗದ ಹತೋಟಿಗೆ ಮುಖ್ಯ ವಿಧಾನ ಎಂದು ಡಿಎಚ್‌ಓ ಶಶಿ ಪಾಟೀಲ ಹೇಳಿದರು.

ಧಾರವಾಡ ಜಿಲ್ಲಾ ಆರೋಗ್ಯ ಮತ್ತು ಕುಟುಂಬ ಕಲ್ಯಾಣ ಇಲಾಖೆಯ ಕಚೇರಿ ಸಭಾಂಗಣದಲ್ಲಿ ಧಾರವಾಡ ಜಿಲ್ಲೆಯ ಐಎಂಎ ಅಧ್ಯಕ್ಷರು ಹಾಗೂ ಪದಾಧಿಕಾರಿಗಳ, ಆಯುಷ್ ಪೆಡರೇಷನ್ ಸಂಘದ ಅಧ್ಯಕ್ಷರು ಹಾಗೂ ಪದಾಧಿಕಾರಿಗಳ, ಕರ್ನಾಟಕ ಪ್ರಾವೈಟ್ ಮೆಡಿಕಲ್ ಎಸ್ಟಾಬ್ಲಿಷ್ ಮೆಂಟ್ ಸಂಘದ ಅಧ್ಯಕ್ಷರು ಹಾಗೂ ಪದಾಧಿಕಾರಿಗಳ ಹಾಗೂ ನೀಮಾ ಸಂಘದ

ಅಧ್ಯಕ್ಷರು ಹಾಗೂ ಪದಾಧಿಕಾರಿಗಳ ಮತ್ತು ಕೆಪಿಎಂಇ ಕಾಯ್ದೆಯಡಿಯಲ್ಲಿ ನೊಂದಾಯಿತ ಎಲ್ಲ ವೈದ್ಯಕೀಯ ಸಂಸ್ಥೆಗಳ ಮಾಲೀಕರು, ವೈದ್ಯರ ಸಭೆ ನಡೆಸಿ ಮಾತನಾಡಿದ ಅವರು, ಈ ಸೊಳ್ಳೆಗಳು ನೀರನ್ನು ಶೇಕರಿಸಿಡುವ ಸಿಮೆಂಟ್ ತೊಟ್ಟಿ ಕಲ್ಲುಚಪ್ಪಡಿಯಿಂದ ನಿರ್ಮಿಸಿದ ತೊಟ್ಟಿ, ಡ್ರಮ್ಮು ಬ್ಯಾರೆಲ್, ಮಣ್ಣಿನ ಮಡಿಕೆ, ಉಪಯೋಗಿಸದ ಒರಳಕಲ್ಲು ಮುಂತಾದ ಕಡೆ ಶೇಖರವಾಗುವ ನೀರಿನಲ್ಲಿ ಉತ್ಪತ್ತಿಯಾಗುವುದರಿಂದ, ಈ ರೀತಿ ನೀರು ನಿಲ್ಲದಂತೆ ಎಚ್ಚರಿಕೆ ವಹಿಸಬೇಕೆಂದು ತಿಳಿಸಿದರು.

ಸ್ವಯಂ ರಕ್ಷಣಾ ವಿಧಾನಗಳಾದ ಸೊಳ್ಳೆ ನಿರೋಧಕಗಳನ್ನು ಹಾಗೂ ಸೊಳ್ಳೆ ಪರದೆಯನ್ನು ಬಳಸಿ, ಸೊಳ್ಳೆಗಳು ಕಚ್ಚದಂತೆ ಎಚ್ಚರಿಕೆ ವಹಿಸಬೇಕು. ಆಸ್ಪತ್ರೆಯಲ್ಲಿ ವರದಿಯಾಗುವ ಸಂಶಯಾಸ್ಪದ ಡೆಂಗ್ಯೂ ಪ್ರಕರಣಗಳ ಹಾಗೂ ಇತರೆ ಸಾಂಕ್ರಾಮಿಕ ರೋಗಗಳ ವರದಿಯನ್ನು ನಿಯಮಿತವಾಗಿ ಕಚೇರಿಗೆ ಸಲ್ಲಿಸುವಂತೆ ಸೂಚಿಸಿ, ಒಂದೇ ಪ್ರದೇಶದಲ್ಲಿನ ಹೆಚ್ಚಿನ ರೀತಿಯಲ್ಲಿ ಪ್ರಕರಣಗಳು ವರದಿಯಾದಲ್ಲಿ ಆ ಪ್ರದೇಶದ ಮಾಹಿತಿಯನ್ನು ಕೂಡಾ ಕಚೇರಿಗೆ ಸಲ್ಲಿಸಬೇಕೆಂದರು. ಕೆಪಿಎಂಇ ಕಾಯ್ದೆಯನ್ನು ನಿಯಮವಾಗಿ ಕಟ್ಟುನಿಟ್ಟಾಗಿ ಪಾಲನೆ ಮಾಡುವಂತೆ ಅನುಷ್ಠಾನಗೊಳಿಸಬೇಕು. ಕೆಪಿಎಂಇ ಕಾಯ್ದೆಯಡಿಯಲ್ಲಿ ಖಾಸಗಿ ಆಸ್ಪತ್ರೆಗಳು ಪಾಲಿಸಬೇಕಾದ ನಿಯಮಗಳನ್ನು ವಿವರಿ, ಆಸ್ಪತ್ರೆಗೆ ಬೋರ್ಡ್ ಗಳನ್ನು ಅಳವಡಿಸುವುದು, ಅಗ್ನಿ ದುರಂತಗಳನ್ನು ತಡೆಗಟ್ಟಲು ಕ್ರಮ ಕೈಗೊಳ್ಳುವುದು, ಚಿಕಿತ್ಸೆ ನೀಡುವ ರೋಗಿಗಳಿಗೆ ವಿವರವಾದ ಬಿಲ್ಲು ಒದಗಿಸುವುದು ಬಗ್ಗೆ ಸಭೆಯಲ್ಲಿ ಡಿಎಚ್‌ಓ ಅವರು ಹೇಳಿದರು.

ಪಿಸಿ ಪಿಎನ್ ಡಿಟಿ ಕಾಯ್ದೆಯಡಿಯಲ್ಲಿ ಎಲ್ಲ ಸ್ಕ್ಯಾನಿಂಗ್ ಕೇಂದ್ರಗಳು ನೋಂದಣಿ, ನವೀಕರಣ ಮಾಡಿಕೊಳ್ಳುವುದು, ಲಿಂಗ ಪತ್ತೆ ಮಾಡುವದಿಲ್ಲ ಎಂಬ ಫಲಕ ಅಳವಡಿಸುವ ಕುರಿತು, ಪ್ರತಿ ದಿನ ಎಫ್-ಫಾರ್ಮ್ ಗಳನ್ನು ಭರ್ತಿಮಾಡುವಂತೆ ತಿಳಿಸಿದರು. ಎಂಟಿಪಿ ಕಾಯ್ದೆಯಡಿಯಲ್ಲಿ ಇ-ಕಲ್ಯಾಣಿ ಮೂಲಕ ತಮ್ಮ ವೈದ್ಯಕೀಯ ಸಂಸ್ಥೆಯನ್ನು ನೊಂದಣಿ ಮಾಡಿಕೊಳ್ಳುವಂತೆ ಸೂಚಿಸಲಾಯಿತು.

ನೋಂದಣಿ ಇಲ್ಲದೇ ಎಂಟಿಪಿ ಮಾಡುವುದು ಕಾನೂನು ಬಾಹಿರವೆಂದು ತಿಳಿಸಿ, ಹೆಚ್ ಎಂ ಐ ಎಸ್ ಪೋರ್ಟಲ್ ನಲ್ಲಿ ಮಾಹಿತಿಯನ್ನು ಭರ್ತಿ ಮಾಡುವ ಬಗ್ಗೆ ವಿವರಣೆ ನೀಡಿದರು. ಒಟ್ಟಿನಲ್ಲಿ ಧಾರವಾಡ ಜಿಲ್ಲೆಯ ಡೆಂಗ್ಯೂ ಹಾಗೂ ಸಾಂಕ್ರಾಮಿಕ ರೋಗಗಳ ನಿಯಂತ್ರಣ ಕ್ರಮಗಳು ಕೈಕೊಳ್ಳುವಂತೆ ಹಾಗು ಕೆಪಿಎಂಇ ಮತ್ತು ಪಿ ಸಿ ಪಿ ಎನ್ ಡಿ ಟಿ ಕಾಯ್ದೆಯನ್ನು ಕಟ್ಟುನಿಟ್ಟಾಗಿ ಅನುಷ್ಠಾನಕ್ಕೆ ತರುವಂತೆ ಸೂಚಿಸಿದರು.

**ಸಭೆಯಲ್ಲಿ ಇವರಿದ್ದರು**

ಜಿಲ್ಲಾ ಆರ್ ಸಿಎಚ್ ಅಧಿಕಾರಿ ಡಾ. ಸುಜಾತಾ ಹಸವೀಮಠ, ಜಿಲ್ಲಾ ಕುಟುಂಬ ಕಲ್ಯಾಣ ಅಧಿಕಾರಿ ಡಾ. ಮಹೇಶ ಚಿತ್ತರಗಿ, ಜಿಲ್ಲಾ ಮಲೇರಿಯಾ ನಿಯಂತ್ರಣ ಅಧಿಕಾರಿ ಡಾ. ಮಂಜುನಾಥ ಸೊಪ್ಪಿನಮಠ, ಹಿರಿಯ ವೈದ್ಯ ಡಾ.ಸಂಜೀವ ಕುಲಕರ್ಣಿ, ಐ.ಎಂ.ಎ ಅಧ್ಯಕ್ಷ ಡಾ. ಸತೀಶ ಇರಕಲ್, ಆಯುಷ್ ಪೆಡರೇಷನ್ ಡಾ. ರವೀಂದ್ರ ವಾಯ್, ಡಾ.ಕಿರಣ ಸಾಣಿಕೊಪ್ಪ, ಡಾ. ತ್ಯಾಗರಾಜ, ಡಾ. ಅಮೀತ್, ಡಾ. ಸಂದೀಪ ಪ್ರಭು, ಡಾ.ಅಮೀತ ಮತ್ತು ಗಲಗಲಿ ಹಾಗೂ ಧಾರವಾಡ ಜಿಲ್ಲೆ ಖಾಸಗಿ ಆಸ್ಪತ್ರೆಗಳ ವೈದ್ಯರು ಸಭೆಯಲ್ಲಿ ಭಾಗವಹಿಸಿದ್ದರು.

## ಕಾರ ಹುಣ್ಣಿಮೆಗೆ ಕರಿ ಹಾಯ್ದು ಸಂಭ್ರಮ

ಗಜೇಂದ್ರಘಡ ನರೇಗಲ್ಲನ ಸಂತೆ ಬಜಾರದ ಗಣೇಶ ದೇವಸ್ಥಾನದ ಹತ್ತಿರ ಕಾರ ಹುಣ್ಣಿಮೆ ನಿಮಿತ್ತ ಎತ್ತು ಕರಿ ಹರಿದವು.

**ಗಜೇಂದ್ರಘಡ:** ಕಾರ ಹುಣ್ಣಿಮೆ ಪ್ರಯುಕ್ತ ನರೇಗಲ್ಲ ಪಟ್ಟಣದಲ್ಲಿ ಕರಿ ಹರಿಯುವ ಮೂಲಕ ರೈತರು ಸಂಭ್ರಮಿಸಿದರು.

ಬೇಸಿಗೆ ಮುಗಿದು ಮುಂಗಾರು ಆರಂಭವಾಗುತ್ತಿದ್ದಂತೆ ಬರುವ ರೈತರ ಪ್ರಥಮ ಹಬ್ಬವೇ ಈ ಕಾರ ಹುಣ್ಣಿಮೆ. ಕಾರ ಹಬ್ಬ ಆಚರಿಸಿ ರೈತರು ಉಳುಮೆಗಾಗಿ ಎತ್ತುಗಳನ್ನು ಗಳೆ ಕಟ್ಟುತ್ತಾರೆ. ದೇಶಕ್ಕೆ ರೈತ ಬೆನ್ನೆಲುಬಾದರೆ ರೈತನಿಗೆ ಎತ್ತುಗಳೇ ಬೆನ್ನೆಲುಬಾಗಿದ್ದು, ಅವುಗಳನ್ನು ಸಿಂಗರಿಸಿ ಊರೆಲ್ಲಾ ಪ್ರದರ್ಶಿಸುವುದು ರೈತನಿಗೆ ಹೆಮ್ಮೆಯ ಸಂಗತಿ. ನರೇಗಲ್ಲ ಪಟ್ಟಣದಲ್ಲಿ ರೈತರು ಎತ್ತುಗಳಿಗೆ ವಿವಿಧ ಬಣ್ಣಗಳ ಅಲಂಕಾರ, ಗೊಂಡೆ, ಮಘಡಾ, ಮೂಗುದಾರ, ಗೆಜ್ಜೆ, ಜೂಲಾ, ಬಾಸಿಂಗ ಸೇರಿದಂತೆ ಇನ್ನೂ ಹಲವಾರು ರೀತಿಯ ಶೃಂಗಾರ ಕಾರ್ಯಗಳು ನಡೆದವು.

ನಂತರ, ಸ್ಥಳೀಯ ರೈತ ಸಮುದಾಯದ ವತಿಯಿಂದ ಗ್ರಾಮ ದೇವರಿಗೆ ಪೂಜೆ ಸಲ್ಲಿಸಿದರು. ನಂತರ ಮದುವಣಗಿತ್ತಿಯಂತೆ ಶೃಂಗರಿಸಲಾದ ಎತ್ತುಗಳಿಗೆ ಪೂಜೆ, ಆರತಿ ಬೆಳಗಿ ಪಟ್ಟಣದಲ್ಲಿ ಪ್ರವೇಶ ಮಾಡಿಕೊಳ್ಳಲಾಯಿತು. ಕರಿ ಹರಿಯುವ ಸಂಪ್ರದಾಯಿಕ ಆಚರಣೆ ನೆರವೇರಿಸಲಾಯಿತು. ಕಂದು ಬಣ್ಣದ ಎತ್ತು ಕರಿ ಹರಿದರೆ, ಮುಂಗಾರು ಜೋರಾಗತೈತಿ, ಬಿಳಿ ಎತ್ತು ಕರಿ ಹರಿದರೆ ಹಿಂಗಾರು ಜೋರಾಗತೈತಿ ಎನ್ನುವ ರೈತರ ಬಲವಾದ ನಂಬಿಕೆಯಂತೆ ಕಾರ ಹುಣ್ಣಿಮೆ ನಿಮಿತ್ತವಾಗಿ ಅಗಸಿಬಾಗಿಲು ಸಂತೆ ಬಜಾರ ಬಳಿ ವೀರಪ್ಪ ಹೊಸಮನಿ(ಹುನಗುಂದ) ಅವರ ಬಿಳಿ ಹೋರಿ(ಎತ್ತು) ಕರಿ ಹರಿಯುವ ಮೂಲಕ ರೈತರ ನಂಬಿಕೆಗೆ ಸಾಕ್ಷಿಯಾಯಿತು. ಕರಿ ಹರಿದು ವಿಜಯಶಾಲಿಯಾಗಿದ ಬಿಳಿ ಎತ್ತಿಗೆ ಓಂ ಶಿಕ್ಷಣ ಸಂಸ್ಥೆ ವತಿಯಿಂದ ನಗದು ಬಹುಮಾನ ವಿತರಿಸಿ ಸನ್ಮಾನಿಸಲಾಯಿತು.

ಈ ಸಂರ್ಭದಲ್ಲಿ ಅಶೋಕ ಬೇವಿನಕಟ್ಟಿ, ಶಿವನಗೌಡ ಪಾಟೀಲ, ಕಳಕನಗೌಡ ಲಕ್ಕನಗೌಡ್ರ, ಬಸವೇಶ ಜೋಳದ, ಯಲ್ಲಪ್ಪ ಜುಟ್ಲ, ಶಶಿಧರ ಓದುಸಮಠ, ಮಂಜುನಾಥ ಮ್ಯಾಗಿನಮನಿ, ಕಳಕನಗೌಡ ಪೊಲೀಸ್ ಪಾಟೀಲ, ಚೇತನ ಮ್ಯಾಗೇರಿ, ಅಲ್ಲಾಭಕ್ಷಿ ನದಾಫ್, ಶರಣಪ್ಪ ಕಲಾಲಬಂಡಿ, ಕಲ್ಮೇಶ ತೊಂಡಿಹಾಳ, ಚಂದ್ರು ಲಕ್ಕನಗೌಡ್ರ, ಸಚಿನ ಹಂಜಿ, ಸಂಗಮೇಶ ದಿಂಡೂರ, ಆನಂದ ಹೊನವಾಡ, ಜಗದೀಶ ಹೊನವಾಡ, ಕಲ್ಲಪ್ಪ ಕಡೇತೋಟದ, ಶರಣಪ್ಪ ಬೇಟಗೇರಿ, ಮೈಲಾರಪ್ಪ ಗೋಡಿ, ಶರಣಪ್ಪ ಕಳಕಣ್ಣವರ, ಶೇಕಪ್ಪ ಲಕ್ಕನಗೌಡ್ರ, ಶರಣಪ್ಪ ಕುಷ್ಟಗಿ, ನಿಂಗಪ್ಪ ಗುರಿಕಾರ, ಶರಣಯ್ಯ ಸಂಶಿಮಠ, ಉದಯ ಕಳಕಣ್ಣವರ ಇದ್ದರು.

## ಆಕಾಶ್ ಸಾವು: ಹನ್ನೆರಡು ಜನರ ವಿರುದ್ಧ ದೂರು

**ಹುಬ್ಬಳ್ಳಿ:** ಹೋರಾಟಗಾರ ಹಾಗೂ ಉತ್ತರ ಕರ್ನಾಟಕ ಆಟೋ ಚಾಲಕರ ಸಂಘದ ಅಧ್ಯಕ್ಷ ಶೇಖರಯ್ಯ ಮಠಪತಿ ಅವರ ಪುತ್ರ ಆಕಾಶನ ಅನುಮಾಸ್ಪದ ಸಾವಿನ ಕುರಿತು ಹಳೇಹುಬ್ಬಳ್ಳಿ ಪೊಲೀಸ್ ಠಾಣೆಯಲ್ಲಿ ಆಕಾಶ್ ಪತ್ನಿ, ಅತ್ತೆ ಮಾವ ಸೇರಿ 12ಜನರ ವಿರುದ್ದ ದೂರು ದಾಖಲಾಗಿದೆ.

ಆಕಾಶ್ ತಂದೆ ಶೇಖರಯ್ಯ ಮಠಪತಿ ದೂರು ನೀಡಿದ್ದು, ಮೃತ ಆಕಾಶ್ ಹೆಂಡತಿ ಕಾವ್ಯಾ, ಅತ್ತೆ ಶ್ರೀದೇವಿ, ಮಾವ ಮೋಹನ ನಾಯಕ್ ಸೇರಿ 12 ಜನರ ವಿರುದ್ದ ದೂರು ದಾಖಲಾಗಿದೆ.

ಭರತ್ ನಾಯಕ್, ಅರ್ಜುನ್ ಮಗಲಿ, ಸಂಜು ಕೊಪ್ಪದ್, ರಾಹುಲ್ ಕಾಂಬಳೆ, ವಿನಾಯಕ ತಾಳಿಕೋಟಿ, ಮನೋಜ್, ಚಮಕ್ ಮೌನೇಶ್, ಮಹೇಶ್, ಕಾರ್ತಿಕ್ ರಜಪೂತ್, ಕಾವ್ಯಾ, ಶ್ರೀದೇವಿ ಹಾಗೂ ಮೋಹನ್ ನಾಯಕ್ ವಿರುದ್ದ ದೂರು ದಾಖಲಾಗಿದೆ. ಮೃತ ಆಕಾಶ್ ಪತ್ನಿ, ಅತ್ತೆ ಮಾವನ ಕುಮ್ಮಕ್ಕಿನಿಂದಲೇ ಕೊಲೆ ಎಂದು ದೂರಿನಲ್ಲಿ ಉಲ್ಲೇಖಿಸಲಾಗಿದೆ. 12 ಜನರ ಪೈಕಿ ಎಂಟು ಜನರನ್ನು ಪೊಲೀಸರು ಬಂಧಿಸಿದ್ದು, ಹಳೇ ಹುಬ್ಬಳ್ಳಿ ಠಾಣೆಯಲ್ಲಿ 12 ಜನರ ವಿರುದ್ದ IPC 1860 U/S 149-302 ಅಡಿಯಲ್ಲಿ ಕೇಸ್ ದಾಖಲಾಗಿದೆ. ಆಟೋ ಚಾಲಕರ ಸಂಘಧ ಅಧ್ಯಕ್ಷ ಶೇಖರಯ್ಯ ಮಠಪತಿ ಪುತ್ರ ಆಕಾಶ್ ಮಠಪತಿ ಶನಿವಾರ ತಡರಾತ್ರಿ ರಾತ್ರಿ ಅನುಮಾನಸ್ಪದ ರೀತಿಯಲ್ಲಿ ಸಾವಾಗಿಡಾಗಿದ್ದರು. ಪ್ರೀತಿಸಿ ವಿವಾಹ ವಾಗಿದ್ದ ಆಕಾಶ್, ಇದೇ ಕಾರಣಕ್ಕೆ ಆಕಾಶ್ ಪತ್ನಿ, ಅತ್ತೆ ಮಾವನ ವಿರುದ್ದ ಆಕಾಶ್ ತಂದೆ ಶೇಖರಯ್ಯ ದೂರು ನೀಡಿದ್ದಾರೆ.

## ಬೆಲೆ ಏರಿಕೆ: ಕಾಂಗ್ರೆಸ್ ವಿರುದ್ಧ ಪ್ರತಿಭಟನೆ

**ಗಜೇಂದ್ರಘಡ:** ತಾಲೂಕಿನ ನರೇಗಲ್ಲ ಪಟ್ಟಣದ ಬಸ್ ನಿಲ್ದಾಣದ ಹತ್ತಿರ ಭಾರತೀಯ ಜನತಾ ಪಾರ್ಟಿ ವತಿಯಿಂದ ಪೆಟ್ರೋಲ್, ಡಿಸೆಲ್ ಬೆಲೆ ಏರಿಕೆ ಖಂಡಿಸಿ ಮತ್ತು ಕಾಂಗ್ರೆಸ್ ಸರ್ಕಾರ ವಿರುದ್ದ ರಸ್ತೆ ತಡೆದು ಬಿಜೆಪಿ ಕಾರ್ಯಕರ್ತರು ಪ್ರತಿಭಟನೆ ನಡೆಸಿದರು.

ಈ ವೇಳೆ ಬಿಜೆಪಿ ರೋಣ ಮಂಡಲ ಅಧ್ಯಕ್ಷ ಮುತ್ತು ಕಡಗದ ಮಾತನಾಡಿ, ಕಾಂಗ್ರೆಸ್ ಪಕ್ಷ ರಾಜ್ಯದಲ್ಲಿ ಆಡಳಿತಕ್ಕೆ ಬಂದಾಗಿನಿಂದ ಜನರ ಆಶೋತ್ತರ ಈಡೇರಿಸುವ ನಿಟ್ಟಿನಲ್ಲಿ ಯಾವುದೇ ಜನಪರ ಕಾರ್ಯಕ್ರಮಗಳನ್ನು ಹಮ್ಮಿಕೊಂಡಿಲ್ಲ. ಬದಲಾಗಿ ಉಚಿತ ಗ್ಯಾರಂಟಿ ಯೋಜನೆಗಳಿಗೆ ಹಣ ಹೊಂದಿಸಲಾಗದೆ ಬಡ ಜನರ ಜೇಬಿಗೆ ಕತ್ತರಿ ಹಾಕುವ ಕೆಲಸ ಮಾಡುತ್ತಿದೆ. ಸರ್ಕಾರಿ ಆಸ್ತಿ ನೋಂದಣಿ ಶುಲ್ಕ ಹೆಚ್ಚಳ, ದಿನನಿತ್ಯದ ವಸ್ತುಗಳ ಬೆಲೆ ಹೆಚ್ಚಳ, ಬಿತ್ತನೆ ಬೀಜದ ಬೆಲೆ ಏರಿಕೆ ಹೀಗೆ ನಿತ್ಯ ಬಳಕೆಯ ಸಾಮಾಗ್ರಿಗಳನ್ನು ಏರಿಸಿದ್ದಲ್ಲದೆ, ಈಗ ಡೀಸೆಲ್, ಪೆಟ್ರೋಲ್ ಬೆಲೆ ಏರಿಕೆ ಮಾಡುವುದರ ಮೂಲಕ ಜನರಿಗೆ

ಅನ್ಯಾಯ ಮಾಡುತ್ತಿದೆ ಎಂದು ಆರೋಪಿಸಿದರು.

ಬಿಜೆಪಿ ಮುಖಂಡ ಬಸವರಾಜ ಕೊಟಗಿ ಮಾತನಾಡಿ, ಹಲವಾರು ಭಾಗ್ಯಗಳ ಆಸೆ ತೋರಿಸಿ ಅಧಿಕಾರಕ್ಕೆ ಬಂದಿರುವ ಕಾಂಗ್ರೆಸ್ ಸರಕಾರ ರಾಜ್ಯದ ಬಡಜನತೆಗೆ ತುಂಬಾ ಅನ್ಯಾಯ ಮಾಡುತ್ತಿದೆ. ಪರಿಶಿಷ್ಟ ಜಾತಿ ಮತ್ತು ಪಂಗಡದ ಸಮುದಾಯಕ್ಕೆ ಸಂಬಂಧಿಸಿದ ಪ್ರೋತ್ಸಾಹಧನವನ್ನು ತಮ್ಮ ಸ್ವಾರ್ಥಕ್ಕೆ ಬಳಿಸಿಕೊಂಡಿದೆ ಎಂದು ಆರೋಪಿಸಿದರು.

ಶಶಿಧರ ಸಂಕನಗೌಡ್ರ ಮಾತನಾಡಿ, ಪೆಟ್ರೋಲ್ ಮತ್ತು ಡಿಸೇಲ್ ಬೆಲೆ ಏರಿಕೆ ಮಾಡಿದ್ದು ಕಾಂಗ್ರೆಸ್ ಸರ್ಕಾರ ಕೊಟ್ಟ ಗ್ಯಾರಂಟಿಗಳನ್ನು ನೀಡುವ ಉದ್ದೇಶದಿಂದ ಹಣ ಸಂಗ್ರಹಿಸಲು ಬೆಲೆ ಏರಿಕೆ ಮಾಡಿ ರಾಜ್ಯದ ಜನರ ಹೊಟ್ಟೆ ಮೇಲೆ ಹೊಡೆಯುವ ಕೆಲಸ ಮಾಡುತ್ತಿದಾರೆ.

ಕೂಡಲೇ ಬೆಲೆ ಇಳಿಸಿ ರೈತರಿಗೆ ಸಾಮಾನ್ಯ ಜನರಿಗೆ ಅನುಕೂಲ ಮಾಡಿಕೊಡಬೇಕು ಎಂದರು. ಈ ವೇಳೆ ಬಿ.ಕೆ ಪೊಲೀಸ್‌ಪಾಟೀಲ, ಶಿವನಾಗಪ್ಪ ದೊಡ್ಡಮೇಟಿ, ಆರ್.ಜಿ ಪಾಟೀಲ, ಶ್ರೀಶೈಲಪ್ಪ ಬಂಡಿಹಾಳ, ಮಲ್ಲಿಕಾರ್ಜುನಗೌಡ ಭೂಮನಗೌಡ್ರ, ಕುಮಾರಸ್ವಾಮಿ ಕೋರಧಾನ್ಯಮಠ, ಯಲ್ಲಪ್ಪ ಮಣ್ಣೊಡ್ಡರ, ಪ್ರಕಾಶ ಹತ್ತಿಕಟಗಿ, ಆನಂದ ಕುಲಕರ್ಣಿ, ಮಹೇಶ ಶಿವಶಿಂಪರ, ಮುತ್ತಣ್ಣ ಪಲ್ಲೆದ, ಪ್ರಕಾಶ ಪಾಯಪ್ಪಗೌಡ್ರ, ರಾಜಶೇಖಗೌಡ ಪಾಟೀಲ, ಈರಪ್ಪ ಈಟಿ, ಗಣೇಶ ದಿಂಡೂರ, ಶಿವು ಮುಳಗುಂದ, ಮಂಜುನಾಥ ಕಮಲಾಪೂರ, ಹಸನ್ ಕಲೇಗಾರ, ಈರಣ್ಣ ಗುಜಮಾಗಡಿ, ಮಂಜುನಾಥ ಹಡಪದ ಸೇರಿದಂತೆ ಬಿಜೆಪಿ ಕಾರ್ಯಕರ್ತರು ಇದ್ದರು.

# ಎನ್‌ಎಸ್‌ಎಸ್ ಶಿಬಿರ ನಾಯಕತ್ವದ ಗುಣಕ್ಕೆ ಸಹಕಾರಿ

## ಕವಿವಿ ಗಾಂಧಿ ಭವನದಲ್ಲಿ ಆಯೋಜಿಸಿದ ವಿಶ್ವವಿದ್ಯಾಲಯ ಮಟ್ಟದ ನಾಯಕತ್ವ ಶಿಬಿರವನ್ನು ಉದ್ಘಾಟಿಸಿದ ಡಾ.ಎ.ಚೆನ್ನಪ್ಪ

**ಧಾರವಾಡ:** ಎನ್‌ಎಸ್‌ಎಸ್ ಶಿಬಿರಗಳು ವಿದ್ಯಾರ್ಥಿಗಳಲ್ಲಿ ನಾಯಕತ್ವ ಮತ್ತು ವ್ಯಕ್ತಿತ್ವದ ಗುಣವನ್ನು ಬೆಳೆಸುವಲ್ಲಿ ಬಹಳ ಸಹಕಾರಿ ಆಗಿವೆ ಎಂದು ಕವಿವಿ ಕುಲಸಚಿವರಾದ ಡಾ.ಎ.ಚೆನ್ನಪ್ಪ ಅಭಿಪ್ರಾಯಪಟ್ಟರು.

ಧಾರವಾಡದ ಕರ್ನಾಟಕ ವಿಶ್ವವಿದ್ಯಾಲಯ ಎನ್‌ಎಸ್‌ಎಸ ಕೋಶವು ಕವಿವಿ ಗಾಂಧಿ ಭವನದಲ್ಲಿ ಆಯೋಜಿಸಿದ ವಿಶ್ವವಿದ್ಯಾಲಯ ಮಟ್ಟದ ಏಳು ದಿನಗಳ ನಾಯಕತ್ವದ ಶಿಬಿರ ವನ್ನು ಉದ್ಘಾಟಿಸಿ ಮಾತನಾಡಿದ ಅವರು, ಎನ್‌ಎಸ್‌ಎಸ್ ಯೋಜನೆ ವಿದ್ಯಾರ್ಥಿಗಳಲ್ಲಿ ವ್ಯಕ್ತಿತ್ವ ಬೆಳವಣಿಗೆ, ನಾಯಕತ್ವದ ಗುಣ, ಸಮಾಜದ ಆಗುಹೋಗುಗಳನ್ನು ಅವಲೋಕಿಸಲು ರಾಷ್ಟ್ರೀಯ ಸೇವಾ ಯೋಜನೆ ಬಹಳ ಸಹಕಾರಿ ಆಗಿದೆ ಎಂದರು. ಇಂದಿನ ಯುವ ಸಮುದಾಯ ನಾಯಕತ್ವದಂತಹ ಗುಣ ಅಳವಡಿಸಿಕೊಳ್ಳಲು ಉತ್ತಮ ಅಭಿರುಚಿ ಹವ್ಯಾಸಗಳನ್ನು ರೂಪಿಸಿಕೊಳ್ಳಬೇಕು. ವಿದ್ಯಾರ್ಥಿಗಳ ದೆಸೆಯಿಂದಲೇ ಸದಭಿರುಚಿಯ ಹವ್ಯಾಸಗಳ ಜೊತೆಗೆ ಸಮಾಜದ ಜೊತೆಗೆ ಹೀಗೆ ಬೆರೆಯುಬೇಕು ಎಂದು ಎನ್‌ಎಸ್‌ಎಸ್ ಕಲಿಸುತ್ತದೆ ಎಂದು ತಿಳಿಸಿದರು.

ಧಾರವಾಡದ ದಿ ಯುನಿಕ್ ಡ್ರೀಮ್ ಸ್ಪರ್ಧಾತ್ಮಕ ಪರೀಕ್ಷಾ ತರಬೇತಿ ಕೇಂದ್ರದ ನಿರ್ದೇಶಕ ಡಾ. ಬಸವರಾಜ ಬಂಗಾರಿ ಮಾತನಾಡಿ, ಇಂದಿನ ಯುವ ಸಮುದಾಯವು ಉನ್ನತ ಗುರಿಯನ್ನು ಹೊಂದಬೇಕು, ಅದಕ್ಕಾಗಿ ನಿರಂತರವಾದ ಪ್ರಯತ್ನ ಮಾಡಬೇಕು. ಎನ್‌ಎಸ್‌ಎಸ್ ಶಿಬಿರದ ಮೂಲಕ ನಿಮ್ಮ ವ್ಯಕ್ತಿತ್ವದ ಬೆಳವಣಿಗೆ ಜೊತೆಗೆ ಸುತ್ತಮುತ್ತಲಿನ ಆಗುಹೊಗುಗಳ ಕುರಿತು ತಿಳಿಸುತ್ತದೆ ಎಂದರು.

ಕವಿವಿ ಎನ್‌ಎಸ್‌ಎಸ್.ಕೋಶದ ಸಂಯೋಜಕ ಡಾ.ಎಂ.ಬಿ.ದಳಪತಿ ಮಾತನಾಡಿ, ಪ್ರಸ್ತುತ ಎನ್ ಎಸ್‌ಎಸ್ ಶಿಬಿರದಲ್ಲಿ ವಿದ್ಯಾರ್ಥಿಗಳು ಸರ್ವಾಂಗೀಣ ವ್ಯಕ್ತಿತ್ವ ಬೆಳವಣಿಗೆ ಮತ್ತು ಸಂವಹನ್ ಕೌಶಲವನ್ನು ಹೆಚ್ಚಿಸುವಲ್ಲಿ ಅನೇಕ್ ಚುಟವಟಿಕೆಗಳನ್ನು ಆಯೋಜಿಸಿದೆ. ಸಂಪನ್ಮೂಲ ವ್ಯಕ್ತಿಗಳಿಂದ ವಿಶೇಷ ಉಪನ್ಯಾಸ, ಯೋಗ, ಶ್ರಮದಾನ,ಪರಿಸರ ಸಂರಕ್ಷಣೆ ಯಂತಹ ಚಟುವಟಿಕೆಗಳನ್ನು ಆಯೋಜಿಸಲಾಗಿದ್ದು ಕವಿವಿ ಆವರಣದಲ್ಲಿ ಹಸಿರನ್ನು ಹೆಚ್ಚಿಸಲು ಸುಮಾರು 250 ಸಸಿಗಳನ್ನು ನೆಡಲು ಯೋಜಿಸಲಾಗಿದೆ ಎಂದರು. ಕಾರ್ಯಕ್ರಮದಲ್ಲಿ ಡಾ. ನೇತ್ರಾವತಿ ಗಬ್ಬೂರ ಡಾ. ಜಯಾನಂದ ಹಟ್ಟಿ, ಡಾ. ಬಸವನಗೌಡ, ಪ್ರೊ.ಕಿರಣ ತೊಟಗಂಟಿ.ಪ್ರೊ. ಸಂಗಮೇಶ ಕೊಟಬಾಗಿ, ಎನ್‌ಎಸ್‌ಎಸ್ ತರಬೇತುದಾರ ಶಿವಯೋಗಿ ಸೇರಿದಂತೆ ಕವಿವಿ ವ್ಯಾಪ್ತಿಯ ವಿವಿಧ ಕಾಲೇಜುಗಳ 450 ಸ್ವಯ ಸೇವಕರು ಭಾಗವಹಿಸಿದ್ದರು.

## ಎಸ್‌ಡಿಎಂ ವಿವಿಯಲ್ಲಿ ಯೋಗ ದಿನಾಚರಣೆ ಸಂಪನ್ನ

**ಧಾರವಾಡ:** ಧಾರವಾಡದ ಎಸಡಿಎಂ ವಿಶ್ವವಿದ್ಯಾಲಯದಲ್ಲಿ ಅಂತರಾಷ್ಟ್ರೀಯ ಯೋಗ ದಿನಾಚರಣೆಯನ್ನು ಸ್ವಯಂ ಮತ್ತು ಸಮಾಜಕ್ಕಾಗಿ ಯೋಗ ಎಂಬ ಧ್ಯೇಯೊಂದಿಗೆ ದಂತ ಮಹಾವಿದ್ಯಾಲಯದಲ್ಲಿ ಆಚರಿಸಲಾಯಿತು. ವಿಶ್ವವಿದ್ಯಾಲಯದ ಉಪಕುಲಪತಿಗಳಾದ ಡಾ. ನಿರಂಜನ್ ಕುಮಾರ ಅವರು ಮುಖ್ಯ ಅತಿಥಿಗಳಾಗಿದ್ದು, ಮತ್ತಿತರ ಗಣ್ಯರೊಂದಿಗೆ ಕಾರ್ಯಕ್ರಮವನ್ನು ಉದ್ಘಾಟಿಸಿದರು. ಎಸಡಿಎಂ ಪ್ರಕೃತಿ ಮತ್ತು ಯೋಗ ಚಿಕಿತ್ಸಾ ಘಟಕದ ಮುಖ್ಯಸ್ಥರಾದ ಡಾ. ಮಲ್ಲಿಕಾರ್ಜುನ ಅರಳಿಹಳ್ಳಿ ಅವರು ಯೋಗದ ಮಹತ್ವ ತಿಳಿಸಿ ಮಾತನಾಡಿ, ಯೋಗದಿಂದ ನಮ್ಮ ಆತ್ಮ ಸರ್ವೋಚ್ಚವಾಗುತ್ತದೆ. ಯೋಗದಿಂದ ಮನಸ್ಸಿಗೆ ಸುಖ ಮತ್ತು ಶಾಂತಿ ಸಿಗುತ್ತದೆ.

ಯೋಗವು ಸಮಗ್ರ ದೇಹವನ್ನ ಸಮತೋಲನದಲ್ಲಿರಿಸುತ್ತದೆ. ಅಷ್ಟಾಂಗ ಯೋಗವು ಜೀವನದಲ್ಲಿ ಪರಿಪೂರ್ಣತೆಯನ್ನು ಗಳಿಸಲು ಸಹಾಯ ಮಾಡುತ್ತದೆ ಎಂದರು. ಯೋಗ ತಜ್ಞರ ತಂಡವು ವಿಶೇಷ ಆಸನಗಳನ್ನು ಪ್ರದರ್ಶಿಸಿದರು. ಸುಮಾರು 200 ಕ್ಕೂ ಹೆಚ್ಚು ಸಿಬ್ಬಂದಿ ಮತ್ತು ವಿದ್ಯಾರ್ಥಿಗಳು ಯೋಗಾಭ್ಯಾಸ ಮಾಡಿದರು. ಡಾ. ನಿರಂಜನ್ ಕುಮಾರ ಅವರು ಯೋಗ ತಜ್ಞರ ತಂಡವನ್ನು ಶ್ಲಾಘಿಸಿ, ಸನ್ಮಾನಿಸಿದರು. ಈ ಸಂದರ್ಭದಲ್ಲಿ ಕುಲಸಚಿವರಾದ ಡಾ. ಚಿದೇಂದ್ರ ಶೆಟ್ಟರ, ಡಾ. ಸತೀಶ ಪಾಟೀಲ ಈ ಕಾರ್ಯಕ್ರಮದಲ್ಲಿ ಉಪಸ್ಥಿತರಿದ್ದರು.

ಧಾರವಾಡದ ರಾಷ್ಟ್ರೋತ್ಥಾನ ವಿದ್ಯಾ ಕೇಂದ್ರದಲ್ಲಿ ವಿಶ್ವ ಸಂಗೀತ ದಿನಾಚರಣೆಯು ಶಾಲೆಯ ಸಂಗೀತ ಶಿಕ್ಷಕ ಸೋಮಲಿಂಗ ಗುರೂಜಿ ಇವರ ಮುಂದಾಳತ್ವದಲ್ಲಿ ನಡೆಯಿತು.

## ಸಹಾಯಕ ಶಿಕ್ಷಕರ ಹುದ್ದೆ ನೇರ ನೇಮಕಾತಿಗೆ ಆಹ್ವಾನ

**ಧಾರವಾಡ:** ಮಾಧ್ಯಮಿಕ ಶಾಲೆಯಲ್ಲಿನ 05 ರಿಂದ 12 ನೇ ತರಗತಿಯವರೆಗೆ ಹಾಗೂ ಪ್ರಾಯೋಗಿಕ ಪ್ರಾಥಮಿಕ ಕನ್ನಡ ಶಾಲೆಯಲ್ಲಿನ 01 ರಿಂದ 05ನೇ ತರಗತಿಯವರೆಗೆ ಸಹಾಯಕ ಶಿಕ್ಷಕರು ಹುದ್ದೆಗಳನ್ನು(ಸಂಗೀತ ಶಿಕ್ಷಕರು, ಸಹಾಯಕ ಹೌಸ್ ಮಾರ್ಸ್ಟ-ಕಂ-ಸಹಾಯಕ ಶಿಕ್ಷಕರು ಮತ್ತು ಸಹಾಯಕ ಹೌಸ್ ಮಾಸ್ಟರ್ ಹುದ್ದೆಗಳನ್ನು ಹೊರತುಪಡಿಸಿ) ನೇರ ನೇಮಕಾತಿ ಮೂಲಕ ಭರ್ತಿ ಮಾಡಲು ನೇಮಕಾತಿ ಅಧಿಸೂಚನೆಯ ಮೂಲಕ ನಂ.ಕವಿವಿ. ಸಿಆಸುವಿ, ಶಿಕ್ಷಕೇತರ, ಜಾಹೀರಾತು, 2023-24,1491 ದಿ.17.10.2023 ರನ್ವಯ ಅರ್ಜಿಗಳನ್ನು ಆಹ್ವಾನಿಸಲಾಗಿದ್ದು, ಅದರ ಅನುಸಾರ ಅರ್ಜಿ ಸಲ್ಲಿಸಿ ಪರೀಕ್ಷೆ ಬರೆಯಲು ಅರ್ಹತೆ ಪಡೆದ ಅಭ್ಯರ್ಥಿಗಳ ಅಂತಿಮ ಯಾದಿ ವಿಶ್ವವಿದ್ಯಾಲಯದ ಅಂತರ್ಜಾಲದಲ್ಲಿ ಪ್ರಕಟಿಸಲಾಗಿದೆ. ಹುದ್ದೆಗಳಿಗೆ ಲಿಖಿತ ಪರೀಕ್ಷೆಗಳನ್ನು ದಿ.27.06.2024ರಿಂದ ದಿ.29.06.2024 ರವರೆಗೆ ವಿಶ್ವಚೇತನ ಕಟ್ಟಡ ಪರೀಕ್ಷಾ ವಿಭಾಗದಲ್ಲಿ ಜರುಗಿಸಲು ಪರೀಕ್ಷಾ ವೇಳಾಪಟ್ಟಿಯನ್ನು ಕರ್ನಾಟಕ ವಿಶ್ವವಿದ್ಯಾಲಯದ ಅಂತರ್ಜಾಲ ತಾಣದಲ್ಲಿ ಪ್ರಕಟಿಸಲಾಗಿರುತ್ತದೆ. ಅಭ್ಯರ್ಥಿಗಳಿಗೆ ಪ್ರವೇಶ ಪತ್ರವನ್ನು Email/ Whatsapp/Postal ವಿಳಾಸಕ್ಕೆ ಕಳುಹಿಸಿ ಕೊಡಲಾಗುವುದು. ಅಭ್ಯರ್ಥಿಗಳು ಹೆಚ್ಚಿನ ಮಾಹಿತಿಗಾಗಿ ವಿಶ್ವವಿದ್ಯಾಲಯದ ಅಂತರ್ಜಾಲ ತಾಣದಿಂದ ಪಡೆದುಕೊಳ್ಳಬಹುದು. ದೂ. ಸಂಖ್ಯೆ.0836-2215261. 2215375 ಸಂಪರ್ಕಿಸಬಹುದು.

## ಸಮಾಚಾರ ಸಣ್ಣದಲ್ಲ

### ಮದುವೆಗೆ ನಿರಾಕರಣೆ: ಯುವತಿ ಆತ್ಮಹತ್ಯೆ

**ರಾಯಚೂರು:** ಮಹಿಳಾ ಸ್ವಾಧಾರ ಕೇಂದ್ರದಲ್ಲಿದ್ದ ಯುವತಿಯೋರ್ವಳು ಆತ್ಮಹತ್ಯೆ ಮಾಡಿಕೊಂಡಿರುವ ಘಟನೆ ರಾಯಚೂರು ನಗರದಲ್ಲಿ ದೇವರ

ಕಾಲೋನಿಯಲ್ಲಿ ನಡೆದಿದೆ. ಅನುರಾಧ (19) ಆತ್ಮಹತ್ಯೆಗೆ ಶರಣಾದ ಯುವತಿ. ಯುವತಿ ಶನಿವಾರ ರಾತ್ರಿ ಸ್ವಾಧಾರ ಕೇಂದ್ರದಲ್ಲಿ ಆತ್ಮಹತ್ಯೆಗೆ ಯತ್ನಿಸಿ ಗಂಭೀರವಾಗಿ ಗಾಯಗೊಂಡಿದ್ದಳು, ಕೂಡಲೇ ಯುವತಿಯನ್ನು ರಿಮ್ಸ್ ಆಸ್ಪತ್ರೆಗೆ ದಾಖಲಿಸ ಲಾಗಿತ್ತು. ಆದರೆ ಚಿಕಿತ್ಸೆ ಫಲಕಾರಿಯಾಗದೆ ಭಾನು ವಾರ ಬೆಳಗ್ಗೆ ಮೃತಪಟ್ಟಿದ್ದಾಳೆ. ಯುವಕನೊಬ್ಬನನ್ನು ಅನುರಾಧ ಪ್ರೀತಿಸುತ್ತಿದ್ದಳು. ಪ್ರೇಮಿಗಳಿಬ್ಬರು ಮದುವೆ ವಿಚಾರವಾಗಿ ನಗರದ ಮಾರ್ಕೆಟ್ ಯಾರ್ಡ್ ಪೊಲೀಸ್ ಠಾಣೆ ಮೆಟ್ಟಿಲೇರಿದ್ದರು. ಮದುವೆಗೆ ಯುವತಿ ಮನೆಯವರು ಒಪ್ಪಿಗೆ ನೀಡದ ಹಿನ್ನೆಲೆ ಪೊಲೀಸರು ಯುವತಿಯನ್ನು ಮಹಿಳಾ ಸ್ವಾಧಾರ ಸಾಂತ್ವನ ಕೇಂದ್ರಕ್ಕೆ ಕಳುಹಿಸಿದ್ದರು ಎಂದು ತಿಳಿದುಬಂದಿದೆ.

### ಕೌಟುಂಬಿಕ ಕಲಹ: ವೃದ್ಧೆಯ ಕೊಲೆ

**ಮಂಡ್ಯ:** ಕುಡಿದ ಮತ್ತಿನಲ್ಲಿದ್ದ ವ್ಯಕ್ತಿಯೋರ್ವ ತನ್ನ ವೃದ್ಧ ದೊಡ್ಡಮ್ಮನನ್ನೇ ಮಾರಕಾಸ್ತ್ರದಿಂದ ಚುಚ್ಚಿ ಕೊಲೆ ಮಾಡಿ, ಪೊಲೀಸರಿಗೆ ಶರಣಾಗಿರುವ ಘಟನೆ ನಗರದ ಆನೆಕೆರೆ ಬೀದಿಯಲ್ಲಿ ಭಾನುವಾರ ಬೆಳಗ್ಗೆ ನಡೆದಿದೆ. ಕೌಟುಂಬಿಕ ಕಲಹ ಹಾಗೂ ಅನೈತಿಕ ಸಂಬಂಧ ಆರೋಪ ಹಿನ್ನೆಲೆಯಲ್ಲಿ ಕೃತ್ಯ ನಡೆದಿರುವ ಶಂಕೆ ವ್ಯಕ್ತವಾಗಿದೆ. ಕೆಂಪಮ್ಮ (80) ಹತ್ಯೆಯಾದ ವೃದ್ಧೆ. ಮೃತಳ ಮೈದುನನ ಮಗ ಹರೀಶ್ ಎಂಬಾತನೇ ಕೊಲೆ ಮಾಡಿ ನಗರದ ಸೆಂಟ್ರಲ್ ಪೊಲೀಸ್ ಠಾಣೆಗೆ ಶರಣಾದ ಆರೋಪಿ. ಗಂಡ ಮೃತಪಟ್ಟ ಬಳಿಕ ವೃದ್ಧೆಯು ಮೈದುನ ರಾಮಕೃಷ್ಣ ಹಾಗೂ ಆತನ ಮಗನಾದ ಹರೀಶನ ಜೊತೆ ಹಲವು ವರ್ಷಗಳಿಂದ ವಾಸವಾಗಿದ್ದರು. ಶನಿವಾರ ಮನೆಯಲ್ಲಿ ಕೌಟುಂಬಿಕ ಕಲಹ ಹಿನ್ನೆಲೆಯಲ್ಲಿ ಗಲಾಟೆ ನಡೆದಿತ್ತು. ಭಾನುವಾರ ಬೆಳಗ್ಗೆ ಮದ್ಯ ಸೇವಿಸಿದ್ದ ವ್ಯಕ್ತಿಯು ದೊಡ್ಡಮ್ಮನ ಜೊತೆ ಜಗಳ ತೆಗೆದು, ಕೊಲೆ ಮಾಡಿದ್ದಾನೆ ಎಂದು ಪೊಲೀಸರು ತಿಳಿಸಿದ್ದಾರೆ.

### ಅಬ್ಬಿಫಾಲ್ಸ್‌ನಲ್ಲಿ ಯುವಕ ನೀರುಪಾಲು

**ಹೊಸನಗರ:** ತಾಲೂಕಿನ ಯಡೂರು ಅಬ್ಬಿಫಾಲ್ಸ್ ನೋಡಲು ಬಂದ ಬೆಂಗಳೂರು ಪ್ರವಾಸಿಗ ನೀರುಪಾಲಾದ ಘಟನೆ ಭಾನುವಾರ ನಡೆದಿದೆ. ಬೆಂಗಳೂರು ಬಸವನಗುಡಿ ಉದ್ಯೋಗಿ, ಬಳ್ಳಾರಿ ನಿವಾಸಿ ವಿನೋದ್ (26) ಜಲಪಾತ ವೀಕ್ಷಿಸುವ ವೇಳೆ ಕಾಲು ಜಾರಿ ಅಬ್ಬಿಗುಂಡಿಗೆ ಬಿದ್ದಿದ್ದಾನೆ. ಆತ ಮತ್ತೆ ಗುಂಡಿಯಿಂದ ಮೇಲೆ ಬರದ ಹಿನ್ನೆಲೆ ಮೃತಪಟ್ಟಿರುವ ಶಂಕೆ ವ್ಯಕ್ತವಾಗಿದೆ. ಸ್ಥಳಕ್ಕೆ ನಗರ ಠಾಣೆ ಪಿಎಸ್‌ಐ ರಮೇಶ್, ಅಗ್ನಿಶಾಮಕ ದಳ ಆಗಮಿಸಿದ್ದು ಕಾರ್ಯಾಚರಣೆ ನಡೆಸಲಾಗಿದೆ. ವಿನೋದ್ ಸೇರಿದಂತೆ 12 ಯುವಕರು ವೀಕೆಂಡ್ ಪ್ರವಾಸ ಬಂದಿದ್ದು ಕೊಡಚಾದ್ರಿ, ಗಿರಿಯ ಪ್ರವಾಸದ ನಂತರ ಯಡೂರು ಅಬ್ಬಿ ಫಾಲ್ಸ್ ಗೆ ಬಂದಿದ್ದರು. ಕಳೆದ ವರ್ಷ ಕೂಡ ಓರ್ವ ಪ್ರವಾಸಿಗ ಮೃತಪಟ್ಟ ಹಿನ್ನೆಲೆಯಲ್ಲಿ ಅಬ್ಬಿ ಫಾಲ್ಸ್ ಗೆ ತೆರಳುವ ಮಾರ್ಗಕ್ಕೆ ಟ್ರಂಚ್ ಹೊಡೆದು ನಿರ್ಬಂಧಿಸಲಾಗಿತ್ತು. ಆದರೆ ಯುವಕರು ಬಂದಿದ್ದ ಟಿಟಿ ವಾಹನವನ್ನು ನಿಲ್ಲಿಸಿ 1.5 ಕಿಮೀ ನಡೆದುಕೊಂಡೇ ಫಾಲ್ಸ್ ಗೆ ತೆರಳಿದ್ದರು.

ಅರಣ್ಯ ತೀರುವಳಿ ಅನುಷ್ಠಾನಗೊಳಿಸದಂತೆ ಅರಣ್ಯ ಅಧಿಕಾರಿಗಳಿಗೆ ಸಚಿವ ಖಂಡ್ರೆ ಪತ್ರ

# ಗಣಿಗಾರಿಕೆ: ಎಚ್‌ಡಿಕೆ V/S ಸರಕಾರ

ವಿಶ್ವವಾಣಿ ಸುದ್ದಿಮನೆ ಬೆಂಗಳೂರು

ದೇವದಾರಿ ಬೆಟ್ಟದಲ್ಲಿ ಗಣಿಗಾರಿಕೆಗೆ ಅನುಮತಿ ನಿರಾಕರಣೆ ವಿಚಾರ ಸದ್ಯ ರಾಜ ರಾಜಕೀಯದಲ್ಲಿ ಸಾಕಷ್ಟು ಚರ್ಚೆಗೊಳಪಟ್ಟಿದೆ.

ದೇವದಾರಿ ಬೆಟ್ಟದಲ್ಲಿ ಅದಿರು ಗಣಿಗಾರಿಕೆಗೆ ಕೇಂದ್ರ ಸಚಿವ ಎಚ್.ಡಿ.ಕುಮಾರಸ್ವಾಮಿ ಒಪ್ಪಿಗೆ ನೀಡಿದ್ದು, ಇದನ್ನು ಸಿದ್ದರಾಮಯ್ಯ ನೇತೃತ್ವದ ಸರಕಾರ ನಿರಾಕರಣೆ ಮಾಡಿದೆ. ಈ ಬಗ್ಗೆ ಅರಣ್ಯ ಇಲಾಖೆಯ ಅಧಿಕಾರಿಗಳಿಗೆ ಅರಣ್ಯ ಸಚಿವ ಈಶ್ವರ್ ಖಂಡ್ರೆ ಅವರು ಪತ್ರ ಬರೆದಿದ್ದಾರೆ. ಬೆಂಗಳೂರಿನ ಕುದುರೆಮುಖ ಕಬ್ಬಿಣದ ಅದಿರು ಕಂಪನಿ (ಕೆಐಒಸಿಎಲ್) ಸಂಸ್ಥೆಯು ಬಳ್ಳಾರಿ ಜಿಲ್ಲೆ ಸಂಡೂರು ತಾಲೂಕಿನ ಸ್ವಾಮಿಮಲೈ ಬ್ಲಕ್‌ನ ದೇವದಾರಿ ಹಿಲ್ ಪ್ರದೇಶದಲ್ಲಿ 401.5761 ಹೆಕ್ಟೇರ್ ಅರಣ್ಯ ಭೂಮಿಯಲ್ಲಿ ಕಬ್ಬಿಣದ ಅದಿರು ಗಣಿಗಾರಿಕೆಗಾಗಿ ಅರಣ್ಯತೀರುವಳಿ ಪಡೆದಿದ್ದು, ಅರಣ್ಯ ಇಲಾಖೆ ವತಿಯಿಂದ ಅರಣ್ಯ ತೀರುವಳಿಗುತ್ತಿಗೆ ಪತ್ರ ಸಹಿಯೂ ಸೇರಿ ಜಮೀನು ಹಸ್ತಾಂತರ ಬಾಕಿ ಇರುವುದನ್ನು ಗಮನಿಸಲಾಗಿದೆ.

ಈ ಸಂಸ್ಥೆಯು ಕುದುರೆಮುಖ ರಾಷ್ಟ್ರೀಯ ಉದ್ಯಾನವನ ವ್ಯಾಪ್ತಿಯಲ್ಲಿ ಈ ಹಿಂದೆ ನಡೆದ ಗಣಿಗಾರಿಕೆಯ ಲೋಪದೋಷ, ಅರಣ್ಯ ಕಾಯಿದೆ ಉಲ್ಲಂಘನೆಗಳಿಗಾಗಿ ನೀಡಿರುವ ನಿರ್ದೇಶನಗಳನ್ನು ನಿಗದಿತ ಕಾಲಮಿತಿಯಲ್ಲಿ ಸಂಪೂರ್ಣವಾಗಿ ಜಾರಿ ಮಾಡಲು ವಿಫಲವಾಗಿರುವ ಬಗ್ಗೆ ದೂರುಗಳು ಕೇಳಿಬಂದಿವೆ. ಹೀಗಾಗಿ ಕೆಐಒಸಿಎಲ್ ಸಂಸ್ಥೆಯು ನಿರ್ದೇಶನಗಳನ್ನು ಅನುಷ್ಠಾನಗೊಳಿಸುವವರೆಗೆ, ಆ ಸಂಸ್ಥೆಗೆ ದೇವದಾರಿ ಹಿಲ್ ಪ್ರದೇಶದಲ್ಲಿ ಗಣಿಗಾರಿಕೆಗಾಗಿ ನೀಡಲಾಗಿರುವ ಅರಣ್ಯ ತಿರುವಳಿಯನ್ನು ಅನುಷ್ಠಾನಗೊಳಿಸದಂತೆ. ಅಂದರೆ ಅರಣ್ಯ ತೀರುವಳಿಗುತ್ತಿಗೆ ಪತ್ರ ನೀಡಬಾರದು ಹಾಗೂ ಅರಣ್ಯ ಭೂಮಿ ಹಸ್ತಾಂತರಿಸಬಾರದು ಎಂದು ಅರಣ್ಯ ಇಲಾಖೆ ಅಧಿಕಾರಿಗಳಿಗೆ ಸೂಚನೆ ನೀಡಿದ್ದಾರೆ.

> ಬಿಜೆಪಿಯ ಕೆಲವು ನಾಯಕರಿಗೂ ಅಕ್ರಮ ಗಣಿಗಾರಿಕೆಗೂ ಇದ್ದ ಸಂಬಂಧ ಜಗಜ್ಜಾಹೀರಾಗಿದ್ದು, ಪಕ್ಷದಿಂದ ಉಚ್ಚಾಟಿಸಿದ ಗಣಿ ಧಣಿಗಳನ್ನು ಈಗ ಅಪ್ಪಿಕೊಂಡು ರತ್ನಗಂಬಳಿ ಹಾಸಿ ಪಕ್ಷಕ್ಕೆ ಮತ್ತೆ ಬರಮಾಡಿಕೊಂಡಿರುವುದು ಪ್ರಾಮಾಣಿಕತೆ ಬಗ್ಗೆ ಮಾತನಾಡುವುದು ಭೂತದ ಬಾಯಲ್ಲಿ ಭಗವದ್ಗೀತೆ ಹೇಳಿದಂತೆ.
>
> -ಈಶ್ವರ್ ಖಂಡ್ರೆ, ಅರಣ್ಯ ಸಚಿವ

ಕೇಂದ್ರ ಉಕ್ಕು ಮತ್ತು ಬೃಹತ್ ಕೈಗಾರಿಕಾ ಸಚಿವರಾಗಿ ಎಚ್.ಡಿ. ಕುಮಾರಸ್ವಾಮಿ ಅವರು ಇತ್ತೀಚೆಗೆ ಅಧಿಕಾರ ವಹಿಸಿಕೊಂಡ ತಕ್ಷಣವೇ ದೇವದಾರಿ ಹಿಲ್ ಪ್ರದೇಶದಲ್ಲಿ ಗಣಿಗಾರಿಕೆಗೆ ಅನುಮತಿ ನೀಡಿ ಸಹಿ ಹಾಕಿದ್ದರು. ಆದರೆ, ದೇವದಾರಿ ಹಿಲ್ ಗಣಿಗಾರಿಕೆಯಿಂದ ಆ ಭಾಗದಲ್ಲಿ ಅರಣ್ಯ ಮತ್ತು ಜೀವರಾಶಿಗಳಿಗೆ ಹಾನಿ ಆಗುತ್ತದೆ. 99 ಸಾವಿರ ಮರಗಳಿಗೆ ಧಕ್ಕೆ ಆಗುತ್ತದೆ ಎಂದು ವರದಿಯಾಗಿತ್ತು. ಆದರೆ, ಅರಣ್ಯ ನಾಶದ ಬಗ್ಗೆ ಆತಂಕ ಬೇಡ ಎಂದು ಎಚ್‌ಡಿಕೆ ಹೇಳಿದ್ದರು. ಮತ್ತೊಂದೆಡೆ ಇಲ್ಲಿ ಗಣಿಕಾರಿಕೆ ನಡೆಸದಂತೆ ಸ್ಥಳೀಯ ಹೋರಾಟಗಾರರ ವಿರೋಧವೂ ವ್ಯಕ್ತವಾಗುತ್ತಿದೆ. ಇದೀಗ ಅರಣ್ಯ ಭೂಮಿ ಹಸ್ತಾಂತರ ತಡೆ ಹಿಡಿಯುವಂತೆ ಅರಣ್ಯ ಸಚಿವ ಈಶ್ವರ್ ಖಂಡ್ರೆ ಸೂಚನೆ ನೀಡಿದ್ದಾರೆ.

#### ಸಿಟಿ ರವಿ ಹೇಳಿಕೆಗೆ ಈಶ್ವರ ಖಂಡ್ರೆ, ತಿರುಗೇಟು

ತಾನು ಕಳ್ಳ ಪರರನ್ನು ನಂಬ ಎಂಬ ಗಾದೆಯಂತೆ ಇಡೀ ದೇಶಕ್ಕೆ ಅಕ್ರಮ ಗಣಿಗಾರಿಕೆಯ ಮೂಲ ಪಕ್ಷ ಯಾವುದೆಂಬುದು ತಿಳಿದಿದ್ದು, ಕಿಕ್ ಬ್ಯಾಕ್, ಸೂಟ್ ಕೇಸ್ ಪಡೆದು ಅಭ್ಯಾಸ ಇರೋರು ಬೇರೆಯವರೂ ತಮ್ಮಂತೆ ತಿಳಿಯುತ್ತಾರೆ ಎಂದು ಸಿ.ಟಿ.ರವಿ ಹೇಳಿಕೆಗೆ ಅರಣ್ಯಸಚಿವ ಈಶ್ವರ ಖಂಡ್ರೆ ತಿರುಗೇಟು ನೀಡಿದ್ದಾರೆ. ದೇವದಾರಿ ಅರಣ್ಯದಲ್ಲಿ ಗಣಿಗಾರಿಕೆಗೆ ಒಪ್ಪಂದ ನೀಡದ ವಿಚಾರಕ್ಕೆ ಸಿ.ಟಿ.ರವಿ ಹೇಳಿಕೆಗೆ ಪ್ರತಿಕ್ರಿಯಿಸಿರುವ ಅವರು, ಕೇಂದ್ರ ಸರಕಾರಿ ಸ್ವಾಮ್ಯದ ಕೆ.ಐ.ಓ.ಸಿ.ಎಲ್. ಈ ಹಿಂದೆ ನಿಯಮಗಳನ್ನು ಉಲ್ಲಂಘನೆ ಮಾಡಿದ್ದು, ನ್ಯಾಯಾಲಯಗಳ ಆದೇಶವನ್ನೂ ಪರಿಪಾಲನೆ ಮಾಡಿಲ್ಲ. ಹೀಗಾಗಿ ಸಿಇಸಿ ನೀಡಿರುವ ನಿರ್ದೇಶನಗಳನ್ನು ಪರಿಪಾಲನೆ ಮಾಡುವವರೆಗೆ ಒಪ್ಪಂದ ಮಾಡಿಕೊಳ್ಳದಂತೆ ತಿಳಿಸಲಾಗಿದೆ. ಹಿಂದೆ ಮಾಡಿರುವ ತಪ್ಪು ಸರಿಪಡಿಸಲಿ ನಂತರ ಅನುಮತಿ ಪಡೆದುಕೊಳ್ಳಲಿ ಎಂದು ಸ್ಪಷ್ಟಪಡಿಸಿದ್ದಾರೆ.

ಎಸ್ಸಿ ಜಾತಿ ಯುವಕನಿಗೆ ದೇಗುಲ ಪ್ರವೇಶಕ್ಕೆ ಅನುಮತಿ

# ಮುಖ್ಯಮಂತ್ರಿ ಕ್ಷೇತ್ರದಲ್ಲೇ ಅಸ್ಪೃಶ್ಯತೆ ಆಚರಣೆಗೆ ಬ್ರೇಕ್

**ಮೈಸೂರು:** ಸಿಎಂ ತವರು ಕ್ಷೇತ್ರ ಮೈಸೂರು ಜಿಲ್ಲೆಯ ವರುಣಾ ವ್ಯಾಪ್ತಿಯ ಕಿರಾಳು ಗ್ರಾಮದಲ್ಲೇ ಅಸ್ಪೃಶ್ಯತೆ ಆಚರಣೆ ನಡೆದಿದೆ. ಸಿಎಂ ಸ್ವಕ್ಷೇತ್ರದಲ್ಲೇ ಅನುಷ್ಠಾನಗೊಂಡಿರುವ ಆಚರಣೆಯಿಂದ ಬೆಚ್ಚಿ ಬಿದ್ದಿರುವ ಜಿಲ್ಲಾಡಳಿತ ತನ್ನ ದಕ್ಷತೆ ಪ್ರದರ್ಶಿಸುವ ಮೂಲಕ ಅನಿಷ್ಟ ಪದ್ಧತಿಗೆ ಅಂತ್ಯ ಹಾಡಿದೆ.

ಕಿರಾಳು ಗ್ರಾಮದಲ್ಲಿ ಅಸ್ಪೃಶ್ಯತೆ ಆಚರಣೆ ಬೆಳಕಿಗೆ ಬಂದಿದೆ. ಈ ಬಗ್ಗೆ ದೂರು ಬಂದ ಹಿನ್ನಲೆ ತಹಸೀಲ್ದಾರ್ ಮಹೇಶ್ ಕುಮಾರ ಸ್ಥಳಕ್ಕೆ ಭೇಟಿ ನೀಡಿ ಅಸ್ಪೃಶ್ಯತೆಯ ಪಿಡುಗಿಗೆ ಬಿಸಿ ಮುಟ್ಟಿಸಿದ್ದಾರೆ. ಗ್ರಾಮದ ಮುಖಂಡರ ಜೊತೆ ಚರ್ಚಿಸಿ ಅಸ್ಪೃಶ್ಯತೆ ಆಚರಿಸದಂತೆ ಎಚ್ಚರಿಕೆ ನೀಡಿದ್ದಾರೆ.

ಎಸ್‌ಸಿ ಜಾತಿಗೆ ಸೇರಿದ ನವೀನ್ ದೂರು ನೀಡಿದ್ದರು. ವಿದ್ಯಾವಂತ ನಾಗರಿಕನಾದ ನನಗೆ ಗ್ರಾಮದ ಶಂಭುಮಹಾಲಿಂಗೇಶ್ವರ ದೇವಸ್ಥಾನಕ್ಕೆ ಪ್ರವೇಶಿಸಲು ಅರ್ಚಕರು ಹಾಗೂ ಗ್ರಾಮಸ್ಥರು ಅವಕಾಶ ನೀಡದೆ ಅಸ್ಪೃಶ್ಯತೆ ಆಚರಿಸುತ್ತಿದ್ದಾರೆ. ಈ ಬಗ್ಗೆ ಕ್ರಮ ಕೈಗೊಳ್ಳುವಂತೆ ದೂರು ನೀಡಿದ್ದರು.

#### ಅಧಿಕಾರಿಗಳ ಸಮ್ಮುಖದಲ್ಲಿ ದೇವಸ್ಥಾನ ಪ್ರವೇಶ

ತಹಸೀಲ್ದಾರ್ ವರುಣಾ ಠಾಣೆಯ ಪಿಎಸ್‌ಐ ಚೇತನ್ ಹಾಗೂ ಇತರ ಅಧಿಕಾರಿಗಳೊಂದಿಗೆ ಗ್ರಾಮಕ್ಕೆ ಭೇಟಿ ನೀಡಿ ಗ್ರಾಮಸ್ಥರ ಮನವೊಲಿಸಿ ನಿರ್ಬಂಧಕ್ಕೆ ಒಳಗಾಗಿದ್ದ ನವೀನ್ ಅವರಿಗೆ ದೇವಸ್ಥಾನಕ್ಕೆ ಪ್ರವೇಶ ಕಲ್ಪಿಸಿದರು. ನವೀನ್ ಅಧಿಕಾರಿಗಳ ಸಮ್ಮುಖದಲ್ಲಿ ದೇವಸ್ಥಾನ ಪ್ರವೇಶಿಸಿ ಪೂಜೆ ಸಲ್ಲಿಸಿದರು. ಇದೇ ವೇಳೆ ದೇವಸ್ಥಾನದ ಆವರಣದಲ್ಲಿ ಸಭೆ ಕರೆದು ಅಸ್ಪೃಶ್ಯತೆ ಆಚರಿಸದಂತೆ ಕಟ್ಟುನಿಟ್ಟಿನ ಎಚ್ಚರಿಕೆ ನೀಡಲಾಗಿದೆ. ತಹಸೀಲ್ದಾರ್ ಜತೆ ಉಪತಹಸೀಲ್ದಾರ್ ಲತಾ ಶರಣಮ್ಮ, ಗ್ರಾಮ ಆಡಳಿತಾಧಿಕಾರಿಗಳಾದ ಕೀರ್ತಿಕುಮಾರ ಮತ್ತು ಅಬ್ದುಲ್ ರಶೀದ್ ಸಾಥ್ ನೀಡಿದ್ದರು.

# ... 14 ದಿನ ನ್ಯಾಯಾಂಗ ಬಂಧನ

ಮೊದಲಪುಟದಿಂದ

**ಏನಿದು ಪ್ರಕರಣ?:** ಅಸಹಜ ಲೈಂಗಿಕ ಕ್ರಿಯೆಗೆ ಒತ್ತಾಯಿಸಿ ದೌರ್ಜನ್ಯ ಎಸಗಿದ್ದು, ನನ್ನ ಹತ್ಯೆಗೆ ಸಂಚು ರೂಪಿಸಿದ್ದಾರೆ ಎಂದು ಸೂರಜ್ ರೇವಣ್ಣ ವಿರುದ್ಧ ಅರಕಲಗೂಡಿನ ಜೆಡಿಎಸ್ ಕಾರ್ಯಕರ್ತರೊಬ್ಬರು ಆರೋಪ ಮಾಡಿದ್ದರು. ಈ ಬಗ್ಗೆ ಡಿಜಿಪಿ, ಹಾಸನದ ಜಿಲ್ಲಾ ಪೊಲೀಸ್ ವರಿಷ್ಠಾಧಿಕಾರಿ, ಮುಖ್ಯಮಂತ್ರಿ ಹಾಗೂ ಗೃಹ ಮಂತ್ರಿಗಳಿಗೆ ದೂರು ಸಲ್ಲಿಸಿದ್ದರು. ಬಳಿಕ ಜೂನ್ 22ರಂದು ಹೊಳೆನರಸೀಪುರ ಗ್ರಾಮಾಂತರ ಠಾಣೆಯಲ್ಲಿ ಸೂರಜ್ ರೇವಣ್ಣ ವಿರುದ್ಧ ಎಫ್‌ಐಆರ್ ದಾಖಲಾಹಿತ್ತು. ಖಾಸಗಿ ಫೈನಾನ್ಸ್ ಕಂಪನಿಯಲ್ಲಿ ಉದ್ಯೋಗಿಯಾದ ಜೆಡಿಎಸ್ ಕಾರ್ಯಕರ್ತ, ಜೂನ್ 16ರಂದು ಸೂರಜ್ ತನಗೆ ವಾಟ್ಸ್‌ಆ್ಯಪ್ ಮೂಲಕ ಸಂದೇಶ ಕಳುಹಿಸಿ, ಗನ್ನಿಕಡ ತೋಟದ ಮನೆಗೆ ಆಹ್ವಾನಿಸಿದ್ದರು. ಉದ್ಯೋಗ ನೀಡುವ ಭರವಸೆ ನೀಡಿ ತನ್ನನ್ನು ಕರೆಸಿಕೊಂಡು, ಸಲಿಂಗಕಾಮಕ್ಕೆ ಒತ್ತಾಯಿಸಿ ಅಸಹಜ ಲೈಂಗಿಕ ದೌರ್ಜನ್ಯ ಎಸಗಿದ್ದರು. ಇದರಿಂದ ನನ್ನ ದೇಹದ ಮೇಲೆ ಗಾಯಗಳಾಗಿದ್ದು, ಈ ಬಗ್ಗೆ ಎಲ್ಲಾದರೂ ಬಹಿರಂಗಪಡಿಸಿದರೆ ಕೊಲೆ ಮಾಡುವುದಾಗಿ ಬೆದರಿಕೆ ಕೂಡ ಹಾಕಿದ್ದಾರೆ ಎಂದು ಸಂತ್ರಸ್ತ ಆರೋಪಿಸಿದ್ದರು.

# ಸಾರ್ವಜನಿಕರ ಎದುರು ಸೈ ಎನಿಸಿಕೊಂಡ ಖಾಕಿ

ಮೊದಲಪುಟದಿಂದ

ಬಳಿಕ ವಿಜಯನಗರದ ವಿಭಾಗದ ಎಸಿಪಿ ಚಂದನ್ ಕುಮಾರ್ ನೇತೃತ್ವದ ತಂಡ ಮೈಸೂರಿನ ಖಾಸಗಿ ಹೋಟೇಲ್‌ನಲ್ಲಿದ್ದ ದರ್ಶನ್ ಅವರನ್ನು ಬಂಧಿಸಿತು. ವಿಚಾರಣೆಯಲ್ಲಿ ರೇಣುಕಾಸ್ವಾಮಿಯನ್ನು ಚಿತ್ರದುರ್ಗದಿಂದ ಅಪಹರಿಸಿ ಶೆಡ್‌ನಲ್ಲಿ ಕೂಡಿಹಾಕಿ ಅಮಾನುಷವಾಗಿ ಹಲ್ಲೆಗೈದು ಕೊಲೆ ಮಾಡಿರುವುದು ಬೆಳಕಿಗೆ ಬಂದಿತ್ತು.

ಪ್ರಜ್ವಲ್ ರೇವಣ್ಣ ಲೈಂಗಿಕ ದೌರ್ಜನ್ಯ ಪ್ರಕರಣ:

ರಾಜಕೀಯ ಕಾರಣಕ್ಕಾಗಿ ದೇಶಾದ್ಯಂತ ತೀವ್ರ ಚರ್ಚೆಯಾಗಿದ್ದ ಪ್ರಕರಣವೇ ಜೆಡಿಎಸ್ ಮಾಜಿ ಸಂಸದ ಪ್ರಜ್ವಲ್ ರೇವಣ್ಣ ಅವರದ್ದೆನ್ನಲಾದ ಅಶ್ಲೀಲ ವಿಡಿಯೋಗಳ ಪೈನ್‌ಡ್ರೈವ್. ಈ ವಿಡಿಯೋದಲ್ಲಿ ಪ್ರಜ್ವಲ್ ಎಸಗಿದ್ದರು ಎನ್ನಲಾದ ಲೈಂಗಿಕ ದೌರ್ಜನ್ಯಗಳು ಅಂತಾರಾಷ್ಟ್ರೀಯ ಮಟ್ಟದಲ್ಲಿ ಸುದ್ದಿಯಾಯಿತು. ಲೋಕಸಭಾ ಚುನಾವಣೆಗೆ ಎರಡು ದಿನಗಳ ಮುನ್ನ ಹಾಸನದ ಬೀದಿ ಬೀದಿಯಲ್ಲಿ ಪೆನ್ ಡ್ರೈವ್‌ಗಳನ್ನು ಎಸೆಯಲಾಗಿತ್ತು. ಇದಕ್ಕೆ ಪೂರಕವಾಗಿ ಹೊಳೆನರಸೀಪುರ ಠಾಣೆಯಲ್ಲಿ ಪ್ರಜ್ವಲ್ ಜತೆಗೆ ಅವರ ತಂದೆ ಎಚ್.ಡಿ.ರೇವಣ್ಣ ವಿರುದ್ಧವೂ ಪ್ರಕರಣ ದಾಖಲಾಗಿತ್ತು. ಸಾಮಾಜಿಕ ಜಾಲತಾಣದಲ್ಲಿ ಅಶ್ಲೀಲ ವಿಡಿಯೋಗಳು ಹರಿದಾಡಿದ್ದರಿಂದ ಸಂತ್ರಸ್ತೆಯರು ತಮಗಾಗಿರುವ ಅನ್ಯಾಯಗಳ ಕುರಿತು ದೂರು ನೀಡಿದರು.

**ವಾಲ್ಮೀಕಿ ನಿಗಮದಲ್ಲಿ ಕೋಟ್ಯಂತರ ರುಪಾಯಿ ಗೋಲ್ಮಾಲ್:** ವಾಲ್ಮೀಕಿ ಅಭಿವೃದ್ಧಿ ನಿಗಮದಲ್ಲಿ ನಡೆದ ಕೋಟ್ಯಂತರ ರುಪಾಯಿ ಅವ್ಯವಹಾರ ನಿಗಮದ ಅಧೀಕ್ಷಕ ಶಿವಮೊಗ್ಗ ಮೂಲದ ಚಂದ್ರಶೇಖರನ್ ಆತ್ಮಹತ್ಯೆಯಿಂದಾಗಿ ಬೆಳಕಿಗೆ ಬಂದಿತ್ತು. ಡೆತ್‌ನೋಟ್‌ನಲ್ಲಿ 85 ಕೋಟಿ ರೂಪಾಯಿ ಅವ್ಯವಹಾರವಾಗಿದೆ ಎಂದು ಉಲ್ಲೇಖಿಸಿ ಅವರು ಆತ್ಮಹತ್ಯೆ ಮಾಡಿಕೊಂಡಿದ್ದರು. ಪ್ರಕರಣದ ತನಿಖೆಗೆ ಸರಕಾರ ಎಸ್‌ಐಟಿ ರಚಿಸಿತ್ತು. ತನಿಖೆಯಲ್ಲಿ ನಿಗಮದ ಖಾತೆಯಿಂದ 18 ವಿವಿಧ ಬ್ಯಾಂಕ್ ಖಾತೆಗಳಿಗೆ 94.73 ಕೋಟಿ ರೂಪಾಯಿ ಅಕ್ರಮವಾಗಿ ವರ್ಗಾವಣೆಯಾಗಿದ್ದು ಗೊತ್ತಾಗಿತ್ತು. ಈ ಸಂಬಂಧ ನಿಗಮದ ಮಾಜಿ ವ್ಯವಸ್ಥಾಪಕ ನಿರ್ದೇಶಕ ಪದ್ಮನಾಭ, ಲೆಕ್ಕಾಧಿಕಾರಿ ಪರಶುರಾಮ್, ಮಾಜಿ ಸಚಿವ ನಾಗೇಂದ್ರ ಅವರ ಆಪ್ತ ಎನ್ನಲಾದ ನೆಕ್ಕುಂಟಿ ನಾಗರಾಜ್, ನಾಗೇಶ್ವರ್ ರಾವ್, ಹೈದರಾಬಾದ್ ಫಸ್ಟ್ ಫೈನಾನ್ಸ್ ಕ್ರೆಡಿಟ್ ಕೋ ಆಪರೇಟಿವ್ ಬ್ಯಾಂಕ್ ಅಧ್ಯಕ್ಷ ಸತ್ಯನಾರಾಯಣ್ ವರ್ಮ ಎಂಬವರನ್ನು ಬಂಧಿಸಿ 13.62 ಕೋಟಿ ರೂಪಾಯಿ ವಶಕ್ಕೆ ಪಡೆಯಲಾಗಿತ್ತು.

ಮುಂದೆ ಚುನಾವಣೆಗೆ ಸ್ಪರ್ಧಿಸಲ್ಲ | ಸಚಿವ ರಾಜಣ್ಣ ರಾಜಕೀಯ ನಿವೃತ್ತಿಯ ಮಾತು

# ಉಪಮುಖ್ಯಮಂತ್ರಿ ಸ್ಥಾನದ ಆಕಾಂಕ್ಷಿಯಲ್ಲ

**ಬಾಗಲಕೋಟೆ:** ನಾನು ಡಿಸಿಎಂ ಆಕಾಂಕ್ಷಿಯಲ್ಲ, ಇನ್ನು ಮುಂದೆ ಯಾವ ಚುನಾವಣೆಗೂ ನಾನು ನಿಲ್ಲುವವನಲ್ಲ ಎಂದು ಹೇಳುವ ಮೂಲಕ ಸಹಕಾರ ಸಚಿವ ಕೆ.ಎನ್. ರಾಜಣ್ಣ ರಾಜಕೀಯ ನಿವೃತ್ತದ ಮಾತುಗಳನ್ನಾಡಿದರು.

ನಗರದಲ್ಲಿ ಸುದ್ದಿಗಾರರೊಂದಿಗೆ ಮಾತನಾಡಿದ ಅವರು, ಎಲ್ಲ ಸಮುದಾಯಗಳ ಮುಖಂಡರಿಗೆ ಡಿಸಿಎಂ ಸ್ಥಾನ ನೀಡಿದಾಗ ಜನರಿಗೆ ಪ್ರೀತಿ, ವಿಶ್ವಾಸ ಬರುತ್ತದೆ. ಕೆಲವೇ ಜನ ಅಧಿಕಾರಿ ಇಟ್ಟುಕೊಂಡಾಗ ಆ ಪಕ್ಷದ ಬಗ್ಗೆ ಜನರಲ್ಲಿ ಪ್ರೀತಿ ಬರುವುದಿಲ್ಲ ಎಂಬ ಕಾರಣಕ್ಕೆ ನಾನು ಲಿಂಗಾಯತ, ಪರಿಶಿಷ್ಟರು ಮತ್ತು ಅಲ್ಪಸಂಖ್ಯಾತ ಸಮುದಾಯದವರಿಗೆ ಒಬ್ಬರಿಗೆ ಡಿಸಿಎಂ ಮಾಡಬೇಕು ಎನ್ನುವುದು ನನ್ನ ವಾದ ಎಂದರು.

ಡಿಸಿಎಂ ಮಾಡಿದಾಕ್ಷಣ ಹೊಸದಾಗಿ ಬೇರೆ ಯಾವ ಸೌಲಭ್ಯ ಇರುವುದಿಲ್ಲ. ಸಂಪುಟ ಸಚಿವರಿಗೆ ಇರುವ ಸೌಲಭ್ಯಗಳೇ ಅವರಿಗೂ ಇರುತ್ತದೆ. ಆದರೂ ಒಂದು ಗೌರವಪೂರ್ವ ಸಮುದಾಯದ ಜನರಲ್ಲಿ ನಮ್ಮ ಸಮುದಾಯಕ್ಕೂ ಪ್ರಾತಿನಿಧ್ಯ ದೊರೆತಿದೆ. ಆ ದೃಷ್ಟಿಯಲ್ಲಿ ನಮಗೂ ಕೂಡ ಹೆಮ್ಮೆ, ಆಯಾ ಸಮುದಾಯದ ಜನರ ಪ್ರೀತಿ ಗಳಿಸಿಕೊಳ್ಳಲು ಇದೊಂದು ಉತ್ತಮ ಸಾಧನ. ಅದಕ್ಕಾಗಿ ನಾನು ಡಿಸಿಎಂ ಮಾಡಬೇಕು ಅಂತ ಹೇಳಿದ್ದು. ಮೊನ್ನೆ ಸಚಿವರಾದ ಜಮೀರ್ ಹಾಗೂ ಸತೀಶ್ ಜಾರಕಿಹೊಳಿ ಹೇಳಿದ್ದಾರೆ. ಬಹಳಷ್ಟು ಸಂಪುಟ ಸಚಿವರ ಸಹಮತ ಇದಕ್ಕಿದ್ದು, ಅಂತಿಮವಾಗಿ ಕಾಂಗ್ರೆಸ್ ಹೈಕಮಾಂಡ್ ನಿರ್ಧಾರಕ್ಕೆ ನಾವೆಲ್ಲ ಬದ್ಧ ಎಂದು ಸಚಿವ ರಾಜಣ್ಣ ನುಡಿದರು.

#### ಗ್ಯಾರಂಟಿ ಯೋಜನೆಗಳು ನಿಲ್ಲದು

ಗ್ಯಾರಂಟಿ ಯೋಜನೆಗಳ ಕೈ ಶಾಸಕರ ಅಪಸ್ವರ ವಿಚಾರಕ್ಕೆ ಪ್ರತಿಕ್ರಿಯಿಸಿದ ಸಚಿವರು, ಇವೆಲ್ಲವೂ ಮಾಧ್ಯಮಗಳ ಸೃಷ್ಟಿ. ಗ್ಯಾರಂಟಿ ನಿಲ್ಲಿಸಿಬಿಡುತ್ತಾರೆ, ಕ್ಯಾಬಿನೆಟ್ ನಲ್ಲಿ ಚರ್ಚೆ ಆಗಿದೆ, ಶಾಸಕರು ಚರ್ಚೆ ಮಾಡ್ತಿರೋದು ನಿಮ್ಮ ಸೃಷ್ಟಿ. ಯಾರೊಬ್ಬರೂ ಗ್ಯಾರಂಟಿ ನಿಲ್ಲಿಸಬೇಕೆಂಬ ಬಗ್ಗೆ ಅಭಿಪ್ರಾಯ ವ್ಯಕ್ತಪಡಿಸಿಲ್ಲ. ಸಿಎಂ ಕೂಡಾ ಗ್ಯಾರಂಟಿ ನಿಲ್ಲಿಸಲ್ಲ .ಮುಂದುವರೆಸುತ್ತೇವೆ ಎಂದು ಸ್ಪಷ್ಟಪಡಿಸಿದ್ದಾರೆ. ನಾನೂ ಕೂಡಾ ಸ್ಪಷ್ಟ ಮಾಡ್ತೀನಿ. ಬಡವರಿಗೆ ನೀಡಿದ ಸೌಲಭ್ಯಗಳು ಕುಂಠಿತವೂ ಆಗಲ್ಲ, ಕಡಿತವೂ ಆಗಲ್ಲ ಎಂದರು.

#### ದೇವೇಗೌಡರಿಗೆ ಮಾನಸಿಕ ಹಿಂಸೆ

ಎಂಎಲ್‌ಸಿ ಸೂರಜ್ ರೇವಣ್ಣ ಬಂಧನ ವಿಚಾರವಾಗಿ ಮಾತನಾಡಿದ ಅವರು, ಕಾನೂನಿನ ಪ್ರಕಾರ ಪ್ರಕ್ರಿಯೆ ಅದು ನಡೆಯುತ್ತದೆ. ಯಾರದೇ ಹಸ್ತಕ್ಷೇಪ, ಒತ್ತಡ ಹಾಕೋಕೆ ನಾವು ಬಿಡಲ್ಲ. ಅಧಿಕಾರಿಗಳು ತನಿಖೆ ಮಾಡುತ್ತಾರೆ. ಸರಕಾರದ ಮೇಲಾಗಲಿ, ಎಸ್‌ಐಟಿ, ಅಧಿಕಾರಿಗಳ ಮೇಲಾಗಲಿ ನಾವು ಒತ್ತಡ ಹೇರಲ್ಲ. ಸೂರಜ್ ಹಾಗೂ ಪ್ರಜ್ವಲ್ ಪ್ರಕರಣದಿಂದ ಇಳಿವಯಸ್ಸಿನ ದೇವೇಗೌಡರಿಗೆ ಮಾನಸಿಕವಾಗಿ ಹಿಂಸೆ ಕೊಟ್ಟ ಹಾಗೆ ಆಗುತ್ತದೆ ಎಂದು ಸಚಿವ ರಾಜಣ್ಣ ಬೇಸರ ವ್ಯಕ್ತ ಪಡಿಸಿದರು.

> ಹಾಸನ ಜಿಲ್ಲೆಯಲ್ಲಿ ನಡೆಯುತ್ತಿರುವ ವಿಚಾರಗಳು ಮಾನವಕುಲ ತಲೆ ತಗ್ಗಿಸುವ ಕೆಲಸ. ಸಂತ್ರಸ್ತರಿಗೆ ಆಚೆ ಬಂದು ಹೇಳೋಕೆ ಧೈರ್ಯ ಇರಲಿಲ್ಲ. ಈಗ ನಾನು ಹಾಸನ ಉಸ್ತುವಾರಿ ಸಚಿವನಾದ ಮೇಲೆ ರಕ್ಷಣೆ ಕೊಡುವ ಧೈರ್ಯ ತುಂಬಿದ ಮೇಲೆ ಹಾಗೂ ತಪ್ಪಿತಸ್ಥರಿಗೆ ಶಿಕ್ಷೆ ಕೊಡಿಸುವ ಪ್ರಕ್ರಿಯೆ ವೇಳೆ ನಿಮ್ಮ ಜತೆ ಇರುತ್ತೇವೆ ಎಂದ ಮೇಲೆ ಒಬ್ಬೊಬ್ಬ ಸಂತ್ರಸ್ತರು ಬಂದು ಹೇಳುತ್ತಿದ್ದಾರೆ. ಈ ಪ್ರಕರಣಗಳು ನಿನ್ನೆ ಮೊನ್ನೆ ನಡೆದುದ್ದಲ್ಲ. ಬಹಳಷ್ಟು ವರ್ಷಗಳಿಂದಲೂ ನಿರಂತರವಾಗಿ ನಡೆದುಕೊಂಡು ಬಂದಿರೋದು.
>
> -ಕೆ.ಎನ್.ರಾಜಣ್ಣ, ಸಹಕಾರ ಸಚಿವ

# ಲೈಂಗಿಕ ದೌರ್ಜನ್ಯ ಕೇಸ್: ಬಿಜೆಪಿ ಮುಖಂಡ ಅರುಣ್ ಕುಗ್ವೆ ಸೆರೆ

**ಸಾಗರ:** ಯುವತಿಯೊಬ್ಬಳಿಗೆ ಮದುವೆ ಆಗುವ ಆಸೆ ತೋರಿಸಿ ನಾಲ್ಕು ವರ್ಷಗಳಿಂದ ದೈಹಿಕ ಸಂಬಂಧ ಬೆಳೆಸಿ, ಲೈಂಗಿಕ ದೌರ್ಜ

ನ್ಯ ನಡೆಸುವ ಜತೆಗೆ ಕುಟುಂಬಕ್ಕೆ ಜೀವ ಬೆದರಿಕೆಯನ್ನೂ ಒಡ್ಡಿರುವ ಪ್ರಕರಣದಲ್ಲಿ ಜಿಲ್ಲಾ ಬಿಜೆಪಿ ಯುವ ಮೋರ್ಚಾ ಪ್ರಧಾನ ಕಾರ್ಯದರ್ಶಿ ಅರುಣ್ ಕುಗ್ವೆ ಎಂಬಾತನನ್ನು ಪೊಲೀಸರು ಭಾನುವಾರ ಬೆಳಗ್ಗೆ ಬಂಧಿಸಿದ್ದಾರೆ.

ಯುವತಿಯು ಶಿವಮೊಗ್ಗ ನಗರದ ಮಹಿಳಾ ಠಾಣೆಯಲ್ಲಿ ದಾಖಲಿಸಿರುವ ದೂರಿನ ಅನ್ವಯ ಪ್ರಕರಣ ದಾಖಲಿಸಿಕೊಂಡು ಅರುಣ್ ಕುಗ್ವೆಯನ್ನು ಪೊಲೀಸರು ಬಂಧಿಸಿದ್ದಾರೆ. ಕಾಲೇಜಿನಲ್ಲಿ ಓದುತ್ತಿದ್ದ ಸಂದರ್ಭದಲ್ಲಿಯೇ ಅರುಣ್ ಕುಗ್ವೆ ಅವರ ಪರಿಚಯವಾಗಿದೆ. ಸ್ನೇಹ ಪ್ರೀತಿಗೆ ತಿರುಗಿ ಒಂದೇ ಸಮುದಾಯದವರಾದ ಹಿನ್ನೆಲೆಯಲ್ಲಿ ಎರಡೂ ಮನೆಗಳಿಗೆ ಸಂಬಂಧ ಒಪ್ಪಿಗೆಯಾಗಿದೆ. ಉದ್ಯಮಿ ಮತ್ತು ರಾಜಕಾರಣಿ ಎಂದು ಹೇಳಿಕೊಂಡಿದ್ದ ಅರುಣ್ ಮುಂದೆ ವಿವಾಹವಾಗುವ ಹುಸಿ ಭರವಸೆ ನೀಡಿ ಜೋಗ, ಸಾಗರ, ಶಿವಮೊಗ್ಗ ಮತ್ತಿತರ ಕಡೆಗಳಲ್ಲಿ ತನ್ನೊಂದಿಗೆ ದೈಹಿಕ ಸಂಪರ್ಕ ಬೆಳೆಸಿದ್ದಾನೆ. ಬಲಾತ್ಕಾರವಾಗಿ ವಿಡಿಯೊ ಚಿತ್ರೀಕರಣ, ಫೋಟೊ ತೆಗೆದುಕೊಂಡಿದ್ದಾನೆ ಎಂದು ಮೂಲತಃ ಸಾಗರದವರಾದ ಯುವತಿ ದೂರಿನಲ್ಲಿ ವಿವರಿಸಿದ್ದಾರೆ.

#### ಸೋದರನ ಮೇಲೂ ಕೇಸ್

ಅರುಣ್ ಕುಗ್ವೆ ಮತ್ತು ಗಣೇಶ್ ಇಬ್ಬರ ಮೇಲೆ ಐಪಿಸಿ ಸೆಕ್ಷನ್ 354, 376, 506 ಮೊದಲಾದ ಕಲಂ ಅಡಿಯಲ್ಲಿ ಪ್ರಕರಣ ದಾಖಲಿಸಿ ಪೊಲೀಸರು ವಿಚಾರಣೆ ನಡೆಸುತ್ತಿದ್ದಾರೆ. ಅರುಣ್ ಕುಗ್ವೆ ಮೇಲೆ ಈಗಾಗಲೇ ಹಲವಾರು ಪ್ರಕರಣಗಳು ದಾಖಲಾಗಿದ್ದು, ಗಡಿಪಾರು ಸೂಚನೆಯನ್ನೂ ಹಿಂದೆ ನೀಡಲಾಗಿದ್ದ ಹಿನ್ನೆಲೆಯಲ್ಲಿ ಪೊಲೀಸರು ಪ್ರಕರಣದ ಗಂಭೀರತೆಯನ್ನು ಆಧರಿಸಿ ಕಠಿಣ ಕ್ರಮಕ್ಕೆ ಮುಂದಾಗಿದ್ದಾರೆ ಎನ್ನಲಾಗಿದೆ. ಅರುಣ್ ಕುಗ್ವೆ ಜತೆಯಲ್ಲಿ ಎರಡನೇ ಆರೋಪಿಯಾಗಿ ಆತನ ಸೋದರ ಗಣೇಶ್ ಮೇಲೂ ಪ್ರಕರಣ ದಾಖಲಿಸಲಾಗಿದೆ.


**ಕರ್ನಾಟಕ ನೀರಾವರಿ ನಿಗಮ ನಿಯಮಿತ**
(ಕರ್ನಾಟಕ ಸರ್ಕಾರದ ಉದ್ಯಮ)
ಕಾರ್ಯನಿರ್ವಾಹಕ ಅಭಿಯಂತರರು, ಕನೀನಿನಿ ಎಚ್‌ಬಿಸಿ ವಿಭಾಗ,
ಅಥಣಿ – 591304 ತಾ|| ಅಥಣಿ. ಜಿ|| ಬೆಳಗಾವಿ.
ದೂರವಾಣಿ: 08289–251034, ಇ–ಮೇಲ್: knnlhbc.2008@rediffmail.com

ಸಂಖ್ಯೆ : ಕ.ನೀ.ನಿ.ನಿ./ಎಚ್.ಬಿ.ಸಿ./ಪಿಬಿ/ಟೆಂಡರ್/2024–25/646
ದಿನಾಂಕ: 12–06–2024

**ಅಲ್ಪಾವಧಿ ಟೆಂಡರ್ ಅಧಿಸೂಚನೆ**
(ಕೆ.ಪಿ.ಪಿ. ಪ್ರೋಟಲ್–ಸಂಗ್ರಹಣಾ ಕೋಶದ ಮೂಲಕ ಮಾತ್ರ)

ವ್ಯವಸ್ಥಾಪಕ ನಿರ್ದೇಶಕರು ಕರ್ನಾಟಕ ನೀರಾವರಿ ನಿಗಮ ನಿಯಮಿತ ಬೆಂಗಳೂರು ಇವರ ಪರವಾಗಿ ಕಾರ್ಯನಿರ್ವಾಹಕ ಅಭಿಯಂತರರು ಕನೀನಿನಿ ಎಚ್.ಬಿ.ಸಿ ವಿಭಾಗ ತಾ. ಅಥಣಿ ಜಿ:ಬೆಳಗಾವಿ ಇವರು ಕಾಮಗಾರಿಯನ್ನು ಸ್ಟ್ಯಾಂಡರ್ಡ ಬಿಡ್ ಡಾಕ್ಯೂಮೆಂಟ್ ಕೆ.ಡಬ್ಲ್ಯೂ–4 ನಿಯಮದನ್ವಯ ಮೊದಲನೇ ಹಾಗೂ ಎರಡನೇ ಲಕೋಟೆಯನ್ನು ಈ ಸಂಗ್ರಹಣಾ ಕೋಶದ ಮುಖಾಂತರ ಶೇಕಡಾವಾರು ಟೆಂಡರ್‌ನ್ನು, ಪಿ.ಡಬ್ಲೂಡಿ ಕ್ಲಾಸ್–2 ಹಾಗೂ ಮೇಲ್ಪಟ್ಟ ಗುತ್ತಿಗೆದಾರರಿಂದ ಟೆಂಡರ್‌ನ್ನು ಅಹ್ವಾನಿಸಿರುತ್ತಾರೆ.

ಸದರಿ ಕಾಮಗಾರಿಗಳಿಗೆ ಮೊದಲನೇ ಹಾಗೂ ಎರಡನೇ ಕವರಿನ ವಿಧಾನದಲ್ಲಿ (as per KTPP act 2000) ಅನುಸರಿಸಬೇಕು. ಖಾಲಿ ಟೆಂಡರ್ ದಾಖಲೆಗಳನ್ನು ವೆಬ್‌ಸೈಟ್ : www.kpp-portal.karnataka.gov.in ಮೂಲಕ ಪಡೆದುಕೊಳ್ಳಬಹುದು ಮತ್ತು ಎಲೆಕ್ಟ್ರಾನಿಕ್ ಟೆಂಡರ್ ಮೂಲಕ ಮಾತ್ರ ಸಲ್ಲಿಸಬಹುದು.

ಟೆಂಡರ್‌ಗಿಟ್ಟ ಅಂದಾಜು ಮೊತ್ತ 1) ರೂ. 491.14 ಲಕ್ಷ, 2) ರೂ. 396.03 ಲಕ್ಷ, 3) ರೂ. 456.34 ಲಕ್ಷ, 4) ರೂ. 490.62 ಲಕ್ಷ.

1) ಇ–ಸಂಗ್ರಹಣಾ ಕೋಶದಲ್ಲಿ ಟೆಂಡರ್ ದಾಖಲೆಗಳನ್ನು ಪಡೆಯಬಹುದಾದ ದಿನಾಂಕ : 24–06–2024 ರ 10.30 ಬೆಳಿಗ್ಗೆ ರಿಂದ 01–07–2024 ರ ಸಾಯಂಕಾಲ 4.00 ಗಂಟೆವರಗೆ, 2) ಟೆಂಡರ್ ಪ್ರಶ್ನೆಗಳಿಗೆ ಕೊನೆಯ ದಿನಾಂಕ ಮತ್ತು ಸಮಯ : 29–06–2024 ರ ಸಾಯಂಕಾಲ 4.00 ವರೆಗೆ, 3) ಪ್ರಿ ಬಿಡ್ ಮಿಟಿಂಗ್ ದಿನಾಂಕ : (ಕಾ.ನಿ.ಇಂ. ಕನೀನಿನಿ ಎಚ್.ಬಿ.ಸಿ. ವಿಭಾಗ ಅಥಣಿ) ದಿನಾಂಕ : 28–06–2024 ರ 11.00 ಬೆಳಿಗ್ಗೆ, 4) ಪೂರ್ಣವಾಗಿ ತುಂಬಿದ ಇ-ಟೆಂಡರ್ ದಾಖಲೆಗಳನ್ನು ಸಲ್ಲಿಸುವ ಕೊನೆಯ ದಿನಾಂಕ : 24–06–2024 ರ 10.30 ಬೆಳಿಗ್ಗೆ ರಿಂದ 01–07–2024 ರ ಸಾಯಂಕಾಲ 4.00 ಗಂಟೆವರಗೆ, 5) ತಾಂತ್ರಿಕ ಬಿಡ್‌ನ್ನು ತೆರೆಯುವ ದಿನಾಂಕ : (ಎಚ್.ಬಿ.ಸಿ ವಿಭಾಗ ಕಛೇರಿ ಅಥಣಿಯಲ್ಲಿ) 03–07–2024 ರ ಸಾಯಂಕಾಲ 4.00 ವರೆಗೆ, 6) ಆರ್ಥಿಕ ಬಿಡ್‌ನ್ನು ತೆರೆಯುವ ದಿನಾಂಕ : 06–07–2024 ರ ಬೆಳ್ಳಿಗ್ಗೆ 11.00 ಗಂಟೆಗೆ (ತಾಂತ್ರಿಕ ಬಿಡ್ ಅನುಮೋದನೆ ನಂತರ) 7) ಗುತ್ತಿಗೆದಾರರು ಮೂಲ ದಾಖಲೆಗಳನ್ನು ಇ.ಇ. ಕನೀನಿನಿ ಎಚ್.ಬಿ.ಸಿ. ವಿಭಾಗ ಅಥಣಿ ಕಚೇರಿಯಲ್ಲಿ ಹಾಜರಪಡಿಸುವ ದಿನಾಂಕ : 04–07–2024 ಬೆಳಿಗ್ಗೆ 11.00 ಗಂಟೆಗೆ.

ಇನ್ನೂಳಿದಂತೆ ಯಾವುದಾದರೂ ಹೆಚ್ಚಿನ ಮಾಹಿತಿ ಬೇಕಾದಲ್ಲಿ ಇ-ಸಂಗ್ರಹಣಾ ಕೋಶ ವೆಬ್‌ಸೈಟ್ : http//:www.kppp.karnataka.gov.in/kpp-protal/index.seamlink ಮುಖಾಂತರ ಹಾಗೂ ಈ ಕೆಳಗೆ ಸಹಿ ಮಾಡಿದ ಅಧಿಕಾರಿಗಳ ಕಛೇರಿಯಿಂದ ಕೆಲಸದ ವೇಳೆಯಲ್ಲಿ ಪಡೆಯಬಹುದು.

ಸಹಿ/– ಪ್ರವೀಣ .ಬ. ಹುಣಶೀಕಟ್ಟಿ,
ಕಾರ್ಯನಿರ್ವಾಹಕ ಇಂಜಿನೀಯರರು,
ಎಚ್.ಬಿ.ಸಿ. ವಿಭಾಗ, ಅಥಣಿ.

ಡಿಐಪಿಆರ್/ಬೆಳಗಾವಿ/162/ಮಣಿಪಾಲ್/2024–25


# 3 ಡಿಸಿಎಂ ಹುದ್ದೆ ಸೃಷ್ಟಿಗೆ ಮತ್ತೆ ಕೂಗು

ಮೊದಲಪುಟದಿಂದ

ಅಧಿಕಾರ ಎಲ್ಲ ಸಮುದಾಯ ಗಳಿಗೆ ಹಂಚಿಕೆಯಾಗಬೇಕು. ಇದರಿಂದ ಎಲ್ಲರಿಗೂ ಸಮಾಧಾನವಾಗುತ್ತದೆ. ಡಿಸಿಎಂ ಹುದ್ದೆ ನೀಡಿದರೆ ಆ ಸಮುದಾಯಗಳ ಪ್ರೀತಿ, ವಿಶ್ವಾಸ ನಮ್ಮ ಪಕ್ಷದ ಮೇಲೆ ಇರುತ್ತದೆ. ಈ ಬಗ್ಗೆ ಹೈ ಕಮಾಂಡ್ ತೀರ್ಮಾನಿಸಬೇಕು' ಎಂದು ತಿಳಿಸಿದ್ದಾರೆ.

ಇನ್ನು ಈ ಬಗ್ಗೆ ಇತ್ತೀಚೆಗೆ ಪ್ರತಿಕ್ರಿಯಿಸಿದ್ದ ಸಚಿವ ಸತೀಶ್ ಜಾರಕಿಹೊಳಿ ಅವರು, 'ಹೆಚ್ಚುವರಿಯಾಗಿ ಡಿಸಿಎಂ ನೇಮಕ ಕುರಿತಂತೆ ಸಾಮೂಹಿಕ ಚರ್ಚೆ ಆಗಬೇಕು. ಎಐಸಿಸಿ ಹೈಕಮಾಂಡ್ ಮಟ್ಟದಲ್ಲಿ ಚರ್ಚೆ ಆಗಬೇಕು. ಸಿಎಂ ಮಟ್ಟದಲ್ಲೂ ಚಿಂತನೆ ಆಗಬೇಕು. ಇದರಿಂದ ಡಿಸಿಎಂ ಹುದ್ದೆ ಅಗತ್ಯದ ಬಗ್ಗೆ ದಾರಿ ಸ್ಪಷ್ಟವಾಗಲಿದೆ' ಎಂದು ಹೇಳಿದ್ದರು. ರಾಜಣ್ಣ ಮತ್ತು ಜಮೀರ್ ಅಹ್ಮದ್ ಮತ್ತೆ ಹೆಚ್ಚುವರಿ ಡಿಸಿಎಂ ಹುದ್ದೆ ಮಾಡಬೇಕು ಎಂದಿರುವ ವಿಚಾರದ ಬಗ್ಗೆ ಗೃಹ ಸಚಿವ ಡಾ. ಪರಮೇಶ್ವರ್ ಪ್ರತಿಕ್ರಿಯಿಸಿ, 'ನಾವು ಹೇಳಿರುವುದರಲ್ಲಿ ಏನೂ ತಪ್ಪಿಲ್ಲ ಅಂತ ಅವರು ಹೇಳಿದ್ದಾರೆ. ನಾವು ಅದಕ್ಕೆ ಏನೂ ಪ್ರತಿಕ್ರಿಯೆ ನೀಡಲ್ಲ. ಎಲ್ಲ ಹೈಕಮಾಂಡ್‌ಗೆ ಬಿಟ್ಟ ವಿಚಾರ. ಅಗತ್ಯ ಇದ್ದರೆ ಮಾಡುತ್ತಾರೆ' ಎಂದರು. ಅಗತ್ಯತೆ ಇದೆಯಾ ಎಂಬ ಪ್ರಶ್ನೆಗೆ ಉತ್ತರಿಸಿ, 'ನನ್ನ ಅಭಿಪ್ರಾಯ ಕೇಳಿಕೊಂಡು ಯಾರೂ ಡಿಸಿಎಂ ಮಾಡಲ್ಲ' ಎಂದು ತಿಳಿಸಿದರು. ಡಿಸಿಎಂ ಹುದ್ದೆ ಸೃಷ್ಟಿ ಪ್ರಸ್ತಾಪವಿಲ್ಲ ಎಂದ ಹೈಕಮಾಂಡ್: ಸರಕಾರದ ರಚನೆಯಾದಾಗಿನಿಂದಲೂ ಮೂರು ಡಿಸಿಎಂ ಹುದ್ದೆ ಸೃಷ್ಟಿ ಕುರಿತು ಪರ–ವಿರೋಧಗಳು ನಡೆಯುತ್ತಲೇ ಇದೆ. ಇದಕ್ಕೆ ಕಡಿವಾಣ ಹಾಕಲು ರಾಜ್ಯ ಉಸ್ತುವಾರಿ ಎಐಸಿಸಿ ಪ್ರಧಾನ ಕಾರ್ಯದರ್ಶಿ ರಣದೀಪ ಸಿಂಗ್ ಸುರ್ಜೇವಾಲಾ ಅವರು ಡಿಸಿಎಂ ಹುದ್ದೆ ಸೃಷ್ಟಿ ಇಲ್ಲ ಎಂದು ಸ್ಪಷ್ಟವಾಗಿ ಹಲವು ಸಭೆಗಳಲ್ಲಿ ತಿಳಿಸಿದ್ದರು. ಸ್ವತಃ ಎಐಸಿಸಿ ಅಧ್ಯಕ್ಷ ಮಲ್ಲಿಕಾರ್ಜುನ ಖರ್ಗೆಯವರು ಇನ್ನಷ್ಟು ಡಿಸಿಎಂ ವಿಚಾರ ಚರ್ಚೆಯಲ್ಲಿಲ್ಲ, ಸುಮ್ಮನಿರುವುದು ಲೇಸು ಎಂದಿದ್ದರು. ಆದರೂ ಇದೀಗ ಮತ್ತೆ ಮೂರು ಡಿಸಿಎಂ ಹುದ್ದೆ ಸೃಷ್ಟಿ ವಿಚಾರ ಮುನ್ನೆಲೆಗೆ ಬಂದಿದೆ.

# ಕಾರು ಡಿಕ್ಕಿ: ವಿದ್ಯಾರ್ಥಿನಿ ಸಾವು

**ಸಾಗರ:** ಕಾಲೇಜಿನಿಂದ ಮನೆಗೆ ತೆರಳುತ್ತಿದ್ದ ಸಂದರ್ಭದಲ್ಲಿ ಸ್ಕೂಟಿಗೆ ಹಿಂದಿನಿಂದ ಕಾರು ಡಿಕ್ಕಿ ಹೊಡೆದ ಪರಿಣಾಮ ತೀವ್ರವಾಗಿ ಗಾಯಗೊಂಡ ವಿದ್ಯಾರ್ಥಿನಿ ಭಾನುವಾರ ಸಾವನ್ನಪ್ಪಿದ ಘಟನೆ ನಡೆದಿದೆ. ಅನುಷಾ(20) ಮೃತಪಟ್ಟ ವಿದ್ಯಾರ್ಥಿನಿ. ನಗರದ ಎಂಡಿಎಫ್ ಕಾಲೇಜಿನಲ್ಲಿ ದ್ವಿತೀಯ ಬಿಸಿಎ ಡಿಗ್ರಿ ಓದುತ್ತಿರುವ ಅನುಷಾ ಕಾಲೇಜು ಪೂರೈಸಿ ಸ್ಕೂಟಿಯಲ್ಲಿ ಮನೆಗೆ ತೆರಳುತ್ತಿದ್ದಳು. ಆಗ ಸಾಗರದಿಂದ ಜೋಗ ಕಡೆಗೆ ಚಲಿಸುತ್ತಿದ್ದ ಕಾರು ಕುಗ್ವೆ ಸಮೀಪ ಹಿಂದಿನಿಂದ ಡಿಕ್ಕಿ ಹೊಡೆದಿದ್ದರಿಂದ ತೀವ್ರವಾಗಿ ಗಾಯಗೊಂಡಾಕೆಯನ್ನು ಶಿವಮೊಗ್ಗದ ಆಸ್ಪತ್ರೆಗೆ ಸೇರಿಸಲಾಗಿತ್ತು.ಚಿಕಿತ್ಸೆ ಫಲಕಾರಿಯಾಗದೆ ಅನುಷಾ ಸಾವನ್ನಪ್ಪಿದ್ದಾರೆ. ಅನುಷಾರ ತಂದೆ ಮೂಲತಃ ಕುಂದಾಪುರದವರಾಗಿದ್ದು ಸಾಗರದ ಕೆಎಸ್‌ಆರ್‌ಟಿಸಿಯಲ್ಲಿ ಕಾರ್ಯ ನಿರ್ವಹಿಸುತ್ತಿದ್ದಾರೆ.

ವೈದ್ಯಕೀಯ ಶಿಕ್ಷಣ ಇಲಾಖೆ ಮಂಡಳಿ ಸಭೆಯಲ್ಲಿ ತೀರ್ಮಾನ

# ವೈದ್ಯಕೀಯ ನಿರ್ದೇಶಕರ ಶೀಘ್ರ ನೇಮಕ

ವಿಶ್ವವಾಣಿ ಸುದ್ದಿಮನೆ ಬೆಂಗಳೂರು

ರಾಜ್ಯದ 9 ಸರಕಾರಿ ವೈದ್ಯಕೀಯ ಕಾಲೇಜುಗಳಲ್ಲಿ ಕಾಯಂನಿರ್ದೇಶಕರನ್ನು ನೇಮಿಸಿ, ಪ್ರಭಾರಿಗೆ ಇತೀ ಶ್ರೀ ಹಾಡಲು ವೈದ್ಯಕೀಯ ಶಿಕ್ಷಣ ಇಲಾಖೆ ಮುಂದಾಗಿದೆ.

ಹಲವು ವರ್ಷಗಳಿಂದ ಪ್ರಭಾರಿ ನಿರ್ದೇಶಕರಿಂದಲೇ ರಾಜ್ಯದ ಹಲವು ಮೆಡಿಕಲ್ ಕಾಲೇಜು (ವೈದ್ಯಕೀಯ ವಿಜ್ಞಾನ ಸಂಸ್ಥೆ)ಗಳ ಆಡಳಿತ ಯಂತ್ರ ಕುಸಿದಂತಾಗಿ, ಪ್ರಭಾರಿ ಕುರ್ಚಿಗಾಗಿ ಹಗ್ಗ–ಜಗ್ಗಾಟಗಳಿಗೆ ಕಾರಣವಾಗಿತ್ತು. ಬೆಂಗಳೂರಿನಲ್ಲಿರುವ ಪ್ರಮುಖ ಸೂಪರ್ ಸ್ಪೆಷಾಲಿಟಿ ಆಸ್ಪತ್ರೆಗಳಾದ ನೆಫ್ರೋ ಯುರಾಲಜಿ ಸಂಸ್ಥೆ, ಇಂದಿರಾ ಗಾಂಧಿ ಮಕ್ಕಳ ಆಸ್ಪತ್ರೆ, ಸಂಜಯ್‌ಗಾಂಧಿ ಟ್ರಾಮಾ ಮತ್ತು ಅಸ್ಥಿ ಚಿಕಿತ್ಸಾ ಸಂಸ್ಥೆ ಮಾತ್ರವಲ್ಲದೆ, ವಿಕ್ಟೋರಿಯಾ ಆಸ್ಪತ್ರೆಗಳಿಗೆ ಇದುವರೆಗೂ ಕಾಯಂನಿರ್ದೇಶಕರ ನೇಮಕಕ್ಕೆ ರಾಜ್ಯ ಸರಕಾರ ಮುಹೂರ್ತ ನಿಗದಿ ಮಾಡಿ ಇರಲ್ಲ. ಬರೀ ಪ್ರಭಾರ ಹುದ್ದೆಯಲ್ಲಿ ಹಲವು ವರ್ಷಗಳಿಂದ ಈ ಸಂಸ್ಥೆಗಳಲ್ಲಿ ಕಾರ್ಯನಿರ್ವಹಿಸುತ್ತಿದ್ದಾರೆ. ಆದ್ದರಿಂದ ಆಸ್ಪತ್ರೆಗಳಿಗೆ ನಿರ್ದೇಶಕರ ನೇಮಕಕ್ಕೆ ವೈದ್ಯಕೀಯ ಶಿಕ್ಷಣ ಇಲಾಖೆ ಮಂಡಳಿ ಸಭೆ ನಡೆಸಿ ತೀರ್ಮಾನ ತೆಗೆದುಕೊಳ್ಳುತ್ತಿದೆ.

ಕಾಯಂನಿರ್ದೇಶಕರನ್ನು ನೇಮಿಸುವುದು ರಾಜಕೀಯ ನಿರ್ಧಾರವಾಗಿರಬಹುದು, ಆದರೆ ಕೆಲವು ಸಂಸ್ಥೆಗಳಲ್ಲಿ ನೇಮಕಾತಿ ವಿಳಂಬಕ್ಕೆ ಕಳೆದ ವರ್ಷ ಹೊರಡಿಸಿದ ಹೊಸ ಬೈಲಾಗಳನ್ನು ಅಳವಡಿಸಿಕೊಳ್ಳುವಲ್ಲಿನ ಎಡವಟ್ಟು ಕಾರಣವಾಗಿದೆ. ಹೊಸ ಬೈಲಾದಲ್ಲಿ ನಿವೃತ್ತಿ ವಯಸ್ಸನ್ನು 60 ಕ್ಕೆ ತಿದ್ದುಪಡಿ ಮಾಡಿದೆ. ಆದರೆ, ಈ ಮೊದಲು ಇದು ಸಂಸ್ಥೆಗಳ ನಡುವೆ ಭಿನ್ನವಾಗಿತ್ತು. ಬೆಂಗಳೂರು ಮೂಲದ ಕೆಲವೊಂದು ವೈದ್ಯಕೀಯ ಸಂಸ್ಥೆಗಳ ಬೈಲಾಗಳನ್ನು ಅಳವಡಿಸಲಾಗಿಲ್ಲ. ಕಳೆದ ಎರಡು ಸಂಸ್ಥೆಗಳು ನಾಲ್ಕು ವರ್ಷಗಳಿಂದಕಾಯಂನಿರ್ದೇಶಕರಿಲ್ಲದೆ ಕಾರ್ಯನಿರ್ವಹಿಸುತ್ತಿವೆ. ಮೂರು ಸೂಪರ್ ಸ್ಪೆಷಾಲಿಟಿ ಆಸ್ಪತ್ರೆಗಳಿಗೆ ಮುಖ್ಯಮಂತ್ರಿ ಸಿದ್ದರಾಮಯ್ಯ ಅಧ್ಯಕ್ಷರಾಗಿದ್ದಾರೆ. ನಿವೃತ್ತಿ ವಯಸ್ಸನ್ನು ಔಪಚಾರಿಕಗೊಳಿಸುವ ಬೈಲಾಗಳನ್ನು ಅಳವಡಿಸಿಕೊಳ್ಳಲು ಮುಖ್ಯಮಂತ್ರಿಗೆ ಸಭೆ ಕರೆಯಲು ಸಾಧ್ಯವಾಗುತ್ತಿಲ್ಲ. ಚುನಾವಣಾ ಫಲಿತಾಂಶಗಳು ಹೊರಬೀಳುವವರೆಗೂ ಈ ಸಂಸ್ಥೆಗಳಲ್ಲಿ ಯಥಾಸ್ಥಿತಿ ಮುಂದುವರಿಯುವ ಸಾಧ್ಯತೆಯಿದೆ. ಅಂದರೆ, ಅವರು ನಿರ್ದೇಶಕರನ್ನು ನೇಮಿಸಲು ತಡವಾಗಲಿದೆ ಎಂದು ಅಧಿಕಾರಿಯೊಬ್ಬರು ಮಾಹಿತಿ ನೀಡಿದ್ದಾರೆ.

#### ಕಾಯಂ ನಿರ್ದೇಶಕರ ಹುದ್ದೆಯ ಉಪಯೋಗ

ಕಾಯಂ ನಿರ್ದೇಶಕರು ಮೂರು ವರ್ಷಗಳ ಅವಧಿಗೆ ನೇಮಕರಾಗುತ್ತಾರೆ. ಪ್ರಭಾರಿ ಇದ್ದರೆ ಯಾವ ಸಂದರ್ಭದಲ್ಲಾದರೂ ನಿರ್ದೇಶಕ ಸ್ಥಾನದಿಂದ ಇಳಿಸಬಹು ದು. ಆಗ ಅಧಿಕಾರದ ಖುರ್ಚಿ ಉಳಿಸಿಕೊಳ್ಳಲು ರಾಜಿ ಮೂಲಕವೇ ಆಡಳಿತ ಮಾಡಬೇಕಾಗುತ್ತದೆ. ಇನ್ನು ನಿರ್ದೇಶಕ ಕುರ್ಚಿಯ ಆಕಾಂಕ್ಷಿಗಳು ನಿರಂತರವಾ ಗಿ ಅಧಿಕಾರಕ್ಕಾಗಿ ಪ್ರಯತ್ನ ಮಾಡುತ್ತಿ ರುತ್ತಾರೆ. ಇಂತಹ ಬೆಳವಣಿಗೆಯಿಂದ ವೈದ್ಯಕೀಯ ವಿಜ್ಞಾನ ಸಂಸ್ಥೆಯ ಆಡಳಿತದ ಮೇಲೆ ಪ್ರಭಾವಕ್ಕೆ ಕಾರಣವಾಗುತ್ತಿತ್ತು. ಇದರಿಂದಾಗಿ ಹಲವು ವರ್ಷಗಳಿಂದ ಕಾಯಂ ನಿರ್ದೇಶಕ ನೇಮಕ ಬೇಡಿಕೆ ಇತ್ತು.

#### ಕಾಯಂ ನಿರ್ದೇಶಕರು ಇಲ್ಲದ ಸಂಸ್ಥೆಗಳು

- ಜಯದೇವ ಹೃದ್ರೋಗ ವಿಜ್ಞಾನ ಮತ್ತು ಸಂಶೋಧನಾ ಸಂಸ್ಥೆ
- ಇನ್ಸಿಟ್ಯೂಟ್ ಆಫ್ ನೆಫ್ರೋ ಯುರಾಲಜಿ
- ರಾಜೀವ್ ಗಾಂಧಿ ಎದೆ ರೋಗಗಳ ಸಂಸ್ಥೆ
- ಇಂದಿರಾ ಗಾಂಧಿ ಮಕ್ಕಳ ಆರೋಗ್ಯ ಸಂಸ್ಥೆ
- ಸಂಜಯ್ ಗಾಂಧಿ ಟ್ರಾಮಾ ಸಂಸ್ಥೆ
- ಧಾರವಾಡ ಮಾನಸಿಕ ಆರೋಗ್ಯ ಮತ್ತು ನರವಿಜ್ಞಾನ ಸಂಸ್ಥೆ
- ರಾಜೀವ್ ಗಾಂಧಿ ಸೂಪರ್ ಸ್ಪೆಷಾಲಿಟಿ ಆಸ್ಪತ್ರೆ
- ಬಿಎಂಸಿಆರ್‌ಐ ಸೂಪರ್ ಸ್ಪೆಷಾಲಿಟಿ ಆಸ್ಪತ್ರೆ
- ಕರ್ನಾಟಕ ಅಂತಃಸ್ರಾವಶಾಸ್ತ್ರ ಮತ್ತು ಸಂಶೋಧನಾ ಸಂಸ್ಥೆ

## ಸಮಾಚಾರ ಸಣ್ಣದಲ್ಲ

### ಬೇಲಿಯಲ್ಲಿ ಸಿಲುಕಿದ್ದ ಚಿರತೆ ರಕ್ಷಣೆ

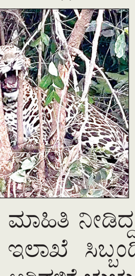

**ಹಿರಿಯಡಕ:** ಕುಕ್ಕೆಹಳ್ಳಿ–ಹಿರಿಯಡಕ ರಸ್ತೆಯ ಬಕ್ಕಾರೆ ಎಂಬಲ್ಲಿ ಶನಿವಾರ ಸಂಜೆ ತಂತಿ ಬೇಲಿಯಲ್ಲಿ ಸಿಲುಕಿಕೊಂಡಿದ್ದ ಚಿರತೆಯೊಂದನ್ನು ಅರಣ್ಯ ಇಲಾಖೆಯವರು ರಕ್ಷಿಸಿದ್ದಾರೆ. ಸರಕಾರಿ ಜಾಗದಲ್ಲಿ ಅಳವಡಿಸಿದ್ದ ತಂತಿ ಬೇಲಿಯಲ್ಲಿ ಸಿಲುಕಿಕೊಂಡಿದ್ದ 4 ವರ್ಷ ಪ್ರಾಯದ ಚಿರತೆಯನ್ನು ಕಂಡ ಸ್ಥಳೀಯರು ಅರಣ್ಯ ಇಲಾಖೆಗೆ ಮಾಹಿತಿ ನೀಡಿದ್ದರು. ತಕ್ಷಣ ಸ್ಥಳಕ್ಕೆ ಬಂದ ಅರಣ್ಯ ಇಲಾಖೆ ಸಿಬ್ಬಂದಿ, ಅರಿವಳಿಕೆ ತಜ್ಞರು ಚಿರತೆಗೆ ಅರಿವಳಿಕೆ ಚುಚ್ಚುಮದ್ದು ನೀಡಿ ಪ್ರಜ್ಞೆ ತಪ್ಪಿಸಿ, ರಕ್ಷಿಸಿದರು. ನಂತರ ಬೋನಿನಲ್ಲಿ ಬಂಧಿಸಿ ಪಶು ವೈದ್ಯಕೀಯ ತಜ್ಞರು ಪ್ರಾಥಮಿಕ ಚಿಕಿತ್ಸೆ ನೀಡಿದರು. ಚಿರತೆಯನ್ನು ವಲಯ ಅರಣ್ಯ ಇಲಾಖೆಯಲ್ಲಿ ಇರಿಸಲಾಗಿದ್ದು, ಚೇತರಿಸಿಕೊಂಡ ಬಳಿಕ ಸುರಕ್ಷಿತವಾಗಿ ಕಾಡಿಗೆ ಬಿಡಲಾಗುವುದು ಎಂದು ಅಧಿಕಾರಿಗಳು ತಿಳಿಸಿದ್ದಾರೆ.

### ವಿವಾಹಿತನ ಜತೆ ವಿದ್ಯಾರ್ಥಿನಿ ಆತ್ಮಹತ್ಯೆ

**ತುಮಕೂರು:** ವಿವಾಹಿತ ಪುರುಷನೊಂದಿಗೆ ಕಾಲೇಜು ವಿದ್ಯಾರ್ಥಿನಿ ಆತ್ಮಹತ್ಯೆ ಮಾಡಿಕೊಂಡ ಘಟನೆ ತುಮಕೂರು ಜಿಲ್ಲೆ ಕೊರಟಗೆರೆ ತಾಲೂಕಿನಲ್ಲಿ ನಡೆದಿದೆ. ಅನನ್ಯ (19), ರಂಗಶಾಮಣ್ಣ (45) ಮೃತ ಪ್ರೇಮಿಗಳು. ಕೊರಟಗೆರೆ ತಾಲೂಕಿನ ಮಾವತ್ತೂರು ಕೆರೆಯಲ್ಲಿ ಇಬ್ಬರೂ ಪ್ರೇಮಿಗಳ ಶವ ಪತ್ತೆಯಾಗಿದೆ. ಶನಿವಾರ ಮಾವತ್ತೂರು ಕೆರೆಯ ದಡದಲ್ಲಿ ಇಬ್ಬರ ಚಪ್ಪಲಿ ಹಾಗೂ ಮೊಬೈಲ್ ಪತ್ತೆಯಾಗಿತ್ತು. ಭಾನುವಾರ ಬೆಳಗ್ಗೆ ಇಬ್ಬರ ಶವ ಪತ್ತೆಯಾಗಿದೆ. ಕೊಳಾಲ ಹೋಬಳಿ ಲಕ್ಕಯ್ಯನಪಾಳ್ಯದ ಅನನ್ಯ ಹಾಗೂ ಬೈರಗೊಂಡ್ಲು ಗ್ರಾಮದ ರಂಗಶಾಮಣ್ಣ ಪರಸ್ಪರ ಪ್ರೀತಿಸುತ್ತಿದ್ದರು ಎನ್ನಲಾಗಿದೆ. ಕಳೆದ 4 ದಿನಗಳ ಹಿಂದೆ ಇಬ್ಬರು ಪ್ರೇಮಿಗಳು ಮನೆಯಿಂದ ನಾಪತ್ತೆಯಾಗಿದ್ದರು. ತಮ್ಮ ಪ್ರೀತಿಗೆ ಕುಟುಂಬದವರ ವಿರೋಧ ವ್ಯಕ್ತಪಡಿಸಿದ್ದರಿಂದ ಇಬ್ಬರೂ ಆತ್ಮಹತ್ಯೆ ಮಾಡಿಕೊಂಡಿದ್ದಾರೆ ಎಂದು ಶಂಕಿಸಲಾಗಿದೆ.

### ನೇಣಿಗೆ ಶರಣಾದ ಪೇದೆ

**ಕಲಬುರಗಿ:** ಜಿಲ್ಲೆ ಸೇಡಂ ತಾಲೂಕಿನ ಮಾಡಬೂಳ ಠಾಣೆಯ ಪೊಲೀಸ್ ಪೇದೆ ದೊಡ್ಡೇಶ್ (40) ನಗರದ ಹೊರವಲಯದ ಉದನೂರು ರಸ್ತೆಯ ಪಕ್ಕದ ಜಮೀನಿನಲ್ಲಿ ಇರುವ ಬೇವಿನ ಮರಕ್ಕೆ ನೇಣು ಹಾಕಿಕೊಂಡು ಆತ್ಮಹತ್ಯೆ ಮಾಡಿಕೊಂಡಿರುವ ಘಟನೆ ನಡೆದಿದೆ. ದೊಡ್ಡೇಶ್ ಅವರು ಕಲಬುರಗಿ ನಗರದ ಹೈ ಕೋರ್ಟ್ ಬಳಿಯ ಸಂತೋಷ ಕಾಲೋನಿಯ ಮನೆಯೊಂದರಲ್ಲಿ ವಾಸವಾಗಿದ್ದರು. ಸ್ಥಳಕ್ಕೆ ವಿವಿ ಠಾಣೆಯ ಪಿಐ ಭೇಟಿ ನೀಡಿ ಪರಿಶೀಲನೆ ಮಾಡಿದ್ದಾರೆ. ನಂತರ ದೇಹವನ್ನು ಜಿಮ್ಸ್ ಗೆ ಮರಣೋತ್ತರ ಪರೀಕ್ಷೆಗಾಗಿ ಕಳುಹಿಸಲಾಗಿದೆ. ಕೌಟುಂಬಿಕ ಕಲಹದ ಹಿನ್ನಲೆ ಆತ್ಮಹತ್ಯೆಗೆ ಶರಣಾಗಿರುವ ಶಂಕೆ ವ್ಯಕ್ತಪಡಿಸಿರುವ ವಿಶ್ವವಿದ್ಯಾಲಯ ಪೊಲೀಸರು, ಪ್ರಕರಣ ದಾಖಲು ಮಾಡಿಕೊಂಡು ತನಿಖೆ ನಡೆಸುತ್ತಿದ್ದಾರೆ.

### ತಲ್ವಾರ್ ಝಳಪಿಸಿ ಪೋಸ್ಟ್: ಇಬ್ಬರ ಸೆರೆ

**ಚಿಕ್ಕಮಗಳೂರು:** ಜನರಿಗೆ ಭಯ ಹುಟ್ಟಿಸುವ ರೀತಿಯಲ್ಲಿ ಸಾರ್ವಜನಿಕ ಸ್ಥಳಗಳಲ್ಲಿ ತಲ್ವಾರ್ ಹಿಡಿದು ಓಡಾಡಿದ್ದ ಹಾಗೂ ಇನ್ಸ್ಟಾಗ್ರಾಮ್‌ನಲ್ಲಿ ಫೋಟೋ ಹಂಚಿಕೊಂಡಿದ್ದ ಇಬ್ಬರನ್ನು ಎನ್ ಆರ್‌ಪುರ ಪೊಲೀಸರು ಬಂಧಿಸಿದ್ದಾರೆ. ಬಂಧಿತ ಆರೋಪಿಗಳನ್ನು ಎನ್‌ಆರ್‌ಪುರದ ಸೈಯದ್ ಸಲ್ಮಾನ್ (22) ಮೊಹಮ್ಮದ್ ಸಾಧಿಕ್ (25) ಎಂದು ಗುರುತಿಸಲಾಗಿದೆ. ಆರೋಪಿ ಗಳು ತಲ್ವಾರ್ ಹಿಡಿದು ಕಾರಿನಲ್ಲಿ ಅಡ್ಡಾಡುತ್ತಿದ್ದರು. ಇದೀಗ ಪೊಲೀಸರು ಸಿನಿಮೀಯ ರೀತಿಯಲ್ಲಿ ಸೌತಿಕೆರೆ ಗ್ರಾಮದ ಬಳಿ ಕಾರನ್ನು ಅಡ್ಡಗಟ್ಟಿ ಆರೋಪಿಗಳನ್ನು ಬಂಧಿಸಿದ್ದಾರೆ. ಆರೋಪಿಗಳು ಸಾರ್ವಜನಿಕ ಸ್ಥಳಗಳಲ್ಲಿ ಲಾಂಗ್ ಪ್ರದರ್ಶನ ಮಾಡಿದ್ದರು. ಈ ಸಂಬಂಧ ಸಾರ್ವಜನಿಕರು ಪೊಲೀಸರಿಗೆ ಮಾಹಿತಿ ನೀಡಿದ್ದರು. ಖಚಿತ ಮಾಹಿತಿ ಆಧಾರದ ಮೇಲೆ ಪೊಲೀಸರು ಆರೋಪಿಗಳನ್ನು ಬಂಧಿಸಿ, ವಿಚಾರಣೆ ನಡೆಸುತ್ತಿದ್ದಾರೆ. ಬಂಧಿತರು ಎನ್ ಆರ್‌ಪುರದಲ್ಲಿ ಮೆಕಾನಿಕ್ ಆಗಿ ಕೆಲಸ ಮಾಡುತ್ತಿದ್ದರು ಎಂದು ಪೊಲೀಸರು ತಿಳಿಸಿದ್ದಾರೆ.

ವಿರಾಮ
ಪ್ರತಿ ಭಾನುವಾರ

{ ವಿ.ಸೋಮಣ್ಣ } ಕೇಂದ್ರ ಸಚಿವ

ಬಿಜೆಪಿ ಮತ್ತು ಜೆಡಿಎಸ್ ಒಂದಾಗುವ ಬಹುಕಾಲದ ಕನಸು ನನಸಾಗಿದ್ದು, ಇದು ಆಡಳಿತಾರೂಢ ಕಾಂಗ್ರೆಸ್ ಸರಕಾರ ನಿದ್ರೆಯಿಲ್ಲದ ರಾತ್ರಿ ಕಳೆಯುವಂತಹ ಸ್ಥಿತಿ ಎದುರಾಗುವಂತೆ ಮಾಡಿದೆ. ನಾವು ಸಣ್ಣ ಭಿನ್ನಾಭಿಪ್ರಾಯಗಳನ್ನು ಬದಿಗಿಟ್ಟು ಪ್ರಧಾನಿ ಮೋದಿ ಮತ್ತು ಗೃಹ ಸಚಿವ ಅಮಿತ್ ಶಾ ಅವರನ್ನು ಬಲಪಡಿಸಲು ಒಟ್ಟಾಗಿ ಕೆಲಸ ಮಾಡಬೇಕು.

ದೇವೇಗೌಡರ ರಾಜಕೀಯ ಕುಟುಂಬ, ಜೆಡಿಎಸ್‌ನ ವರ್ಚಸ್ಸಿಗೆ ರಾಷ್ಟ್ರೀಯ ಮಟ್ಟದಲ್ಲಿ ಹಾನಿ

# ಕಾನೂನು ಸಂಕಷ್ಟದಲ್ಲಿ ರೇವಣ್ಣ ಕುಟುಂಬ

**ವಿಶ್ವವಾಣಿ ಸುದ್ದಿಮನೆ** ಬೆಂಗಳೂರು

ಮಾಜಿ ಸಚಿವ ಎಚ್.ಡಿ ರೇವಣ್ಣ ಅವರ ಇಡೀ ಕುಟುಂಬದ ಮೇಲೆ ಒಂದಲ್ಲಾ ಒಂದು ರೀತಿಯಾದ ಆರೋಪಗಳು ಬೆಳಕಿಗೆ ಬರುತ್ತಿದ್ದು, ಈಗ ಕಾನೂನು ಕಟ್ಟಳೆಯಲ್ಲಿ ಸಿಲುಕಿದೆ.

ಹಾಸನ ಜಿಲ್ಲೆಯಲ್ಲಿ ರಾಜಕೀಯವಾಗಿ ಛಾಪು ಮೂಡಿಸಿದ್ದ ಮಾಜಿ ಸಚಿವ ರೇವಣ್ಣ ಕುಟುಂಬಕ್ಕೆ ಒಂದಲ್ಲಾ ಒಂದು ಸಂಕಷ್ಟಗಳು ಎದುರಾಗುತ್ತಲೇ ಇವೆ. ಮಾಜಿ ಪ್ರಧಾನಿ ಎಚ್.ಡಿ.ದೇವೇಗೌಡ ಅವರ ಹಿರಿಯ ಮಗ ರೇವಣ್ಣ ಕುಟುಂಬಕ್ಕೆ ಇದೀಗ ಭಾರಿ ಸಂಕಷ್ಟ ಎದುರಾಗಿದೆ. ಅತ್ಯಾಚಾರ ಕೇಸ್‌ನಲ್ಲಿ ಮಾಜಿ ಸಂಸದ ಪ್ರಜ್ವಲ್ ಬಂಧನವಾಗಿದೆ. ಸಂತ್ರಸ್ತೆ ಅಪಹರಣ ಪ್ರಕರಣದಲ್ಲಿ ಬಂಧನಕ್ಕೊಳಗಾಗಿ ಹತ್ತು ದಿನ ಜೈಲು ಅನುಭವಿಸಿ ರೇವಣ್ಣ ಹೊರಬಂದಿದ್ದಾರೆ. ಇದೇ ಸಂತ್ರಸ್ತೆ ಅಪಹರಣ ಕೇಸ್‌ನಲ್ಲಿ ಜಾಮೀನು ಅರ್ಜಿ ವಜಾ ಆಗಿ ಭವಾನಿ ರೇವಣ್ಣ ಬಂಧನ ಭೀತಿ ಎದುರಿಸಿದ್ದರು. ಇದೀಗ ಹಿರಿಯ ಪುತ್ರ, ವಿಧಾನ ಪರಿಷತ್ ಸದಸ್ಯ ಸೂರಜ್ ಕೂಡ ಬಂಧಿತರಾಗಿದ್ದಾರೆ. ಒಟ್ಟಿನಲ್ಲಿ ಸಾಲು ಸಾಲು ಸಂಕಷ್ಟ ಜೆಡಿಎಸ್ ನಾಯಕ ರೇವಣ್ಣ ಅವರನ್ನು ಹೈರಾಣು ಮಾಡಿದೆ.

ಪ್ರಜ್ವಲ್ ರೇವಣ್ಣ ಅಶ್ಲೀಲ ವಿಡಿಯೊ ಪ್ರಕರಣ ಬರೀ ರಾಜ್ಯ, ದೇಶ ಅಲ್ಲದೆ, ವಿದೇಶಗಳವರೆಗೂ ಸದ್ದು ಮಾಡಿತ್ತು. ಇದರ ಬೆನ್ನಲ್ಲೇ ಇದೀಗ ಪ್ರಜ್ವಲ್ ರೇವಣ್ಣ ಅಣ್ಣ ವಿಧಾನಪರಿಷತ್ ಸದಸ್ಯ ಸೂರಜ್ ರೇವಣ್ಣ ವಿರುದ್ಧವೂ ಸಹ ಅಸಹಜ ಲೈಂಗಿಕ ದೌರ್ಜನ್ಯ ಆರೋಪವೊಂದು ಬೆಳಕಿಗೆ ಬಂದಿದೆ. ಈಗಾಗಲೇ ಪ್ರಜ್ವಲ್ ರೇವಣ್ಣ ಅವರ ಪ್ರಕರಣದಿಂದ ಮುಜುಗರಕ್ಕೀಡಾಗಿದ್ದ ರೇವಣ್ಣ ಕುಟುಂಬ ಮತ್ತಷ್ಟು ಮುಜುಗರಕ್ಕೆ ಒಳಗಾಗುವಂತಾಗಿದೆ.

ಪ್ರಜ್ವಲ್ ರೇವಣ್ಣ ಹಾಗೂ ಸೂರಜ್ ರೇವಣ್ಣ ಪ್ರಕರಣದಿಂದ ದೇವೇಗೌಡರ ರಾಜಕೀಯ ಕುಟುಂಬ ಮತ್ತು ಜೆಡಿಎಸ್ ಪಕ್ಷದ ವರ್ಚಸ್ಸಿಗೆ ರಾಷ್ಟ್ರೀಯ ಮಟ್ಟದಲ್ಲಿ ತೀವ್ರ ಹಾನಿ ಉಂಟಾಗುವ ಪರಿಸ್ಥಿತಿಯನ್ನು ಉಂಟುಮಾಡಿದೆ. ಡ್ಯಾಮೇಜ್ ಕಂಟ್ರೋಲ್ ಪ್ರಕ್ರಿಯೆಯಲ್ಲಿ ಪಕ್ಷ ನಿರತವಾಗಿದ್ದರೂ ರೇವಣ್ಣ ಕುಟುಂಬವನ್ನು ಉಳಿಸುವ ಸ್ಥಿತಿಯಲ್ಲಿ ಪಕ್ಷವಿಲ್ಲ. ಎಚ್. ಡಿ.ರೇವಣ್ಣ ಅವರು ಈಗಾಗಲೇ ಜಾಮೀನಿನ ಮೇಲೆ ಬಿಡುಗಡೆಯಾಗಿದ್ದರೂ ಕಾನೂನಿನ ಕುಣಿಕೆಯಲ್ಲಿ ಸಂಕಷ್ಟ ಎದುರಾಗಲಿದೆ. ಎಸ್‌ಐಟಿ ತನಿಖೆಯಲ್ಲಿ ಭವಾನಿ ಹೆಸರೂ ಹೊರಬಿದ್ದಿರುವುದರಿಂದ ಕುಟುಂಬ ಸದಸ್ಯರಿಗೆ ಸಹಾಯ ಮಾಡುವ ಸ್ಥಿತಿಯಲ್ಲಿ ಕುಮಾರಸ್ವಾಮಿಯವರೂ ಇಲ್ಲ ಎಂಬ ಮಾತುಗಳು ಪಕ್ಷ ಪಾಳಯದಲ್ಲಿ ಕೇಳಿಬಂದಿವೆ.

ನನ್ನ ಕುಟುಂಬದ ವಿರುದ್ಧ ವ್ಯವಸ್ಥಿತವಾಗಿ ಷಡ್ಯಂತ್ರ ಮಾಡಲಾಗಿದೆ. ನಾನು ಈ ರೀತಿಯ ಷಡ್ಯಂತ್ರಕ್ಕೆ ಹೆದರುವುದಿಲ್ಲ. ನಾನು, ದೇವರು, ನ್ಯಾಯಾಂಗದ ಮೇಲೆ ನಂಬಿಕೆ ಇಟ್ಟುಕೊಂಡಿದ್ದೇನೆ.

–ಎಚ್.ಡಿ.ರೇವಣ್ಣ, ಶಾಸಕ

ಮನೆ ಮಕ್ಕಳಿಗೆ ತಪ್ಪು ಮಾಡಿ ಎಂದು ಯಾರಾದರೂ ಹೇಳುತ್ತೇವೆಯೇ? ಯಾರೇ ತಪ್ಪು ಮಾಡಿದರೂ ತಪ್ಪೇ. ಕಾನೂನಿನ ಮುಂದೆ ಎಲ್ಲರೂ ತಲೆ ಬಾಗಲೇಬೇಕು.

–ಎಚ್.ಡಿ.ಕುಮಾರಸ್ವಾಮಿ, ಕೇಂದ್ರ ಸಚಿವ

#### ಆರೋಪಗಳೇನು

**ಎಚ್.ಡಿ.ರೇವಣ್ಣ:** ಲೈಂಗಿಕ ದೌರ್ಜನ್ಯ ಪ್ರಕರಣದಲ್ಲಿ ಸಂತ್ರಸ್ತೆಯ ಅಪಹರಣ

**ಭವಾನಿ ರೇವಣ್ಣ:** ಹೊಳೆನರಸೀಪುರ ಪ್ರಕರಣದಲ್ಲಿ ಸಂತ್ರಸ್ತೆಯ ಅಪಹರಣ

**ಪ್ರಜ್ವಲ್ ರೇವಣ್ಣ :** ಲೈಂಗಿಕ ದೌರ್ಜನ್ಯ, ಅತ್ಯಾಚಾರ, ಬೆದರಿಕೆ

**ಸೂರಜ್ ರೇವಣ್ಣ :** ಅಸಹಜ ಲೈಂಗಿಕ ದೌರ್ಜನ್ಯ

#### ರಾಜಕೀಯ ಭವಿಷ್ಯ ಅತಂತ್ರ

ಲೈಂಗಿಕ ದೌರ್ಜನ್ಯ ಹಾಗೂ ಮಹಿಳೆ ಅಪಹರಣ ಪ್ರಕರಣ ಬಯಲಾದ ಬಳಿಕ ದೇವಣ್ಣ ಕುಟುಂಬದಿಂದ ರೇವಣ್ಣ ಕುಟುಂಬದಿಂದ ಬೇರ್ಪಟ್ಟಿದೆ. ಕಾನೂನು ನೆರವು ಪಡೆಯಲು ಎಚ್.ಡಿ. ಕುಮಾರಸ್ವಾಮಿಗೆ ದೇವೇಗೌಡರ ಕುಟುಂಬಸ್ಥರು ಮನವರಿಕೆ ಮಾಡಿದ್ದಾರೆ. ತಮ್ಮ ಸಹೋದರನನ್ನು ಉಳಿಸಲು ಎಚ್‌ಡಿಕೆ ಉತ್ತಮ ವಕೀಲರು ಮತ್ತು ಕಾನೂನು ನೆರವು ಪಡೆಯುವ ಮೂಲಕ ರೇವಣ್ಣ ಅವರಿಗೆ ಸಹಾಯ ಮಾಡುತ್ತಿದ್ದಾರೆ. ಆದರೆ ಪ್ರಜ್ವಲ್ ಎದುರಿಸುತ್ತಿರುವ ಕ್ರಿಮಿನಲ್ ಆರೋಪಗಳು ಘೋರವಾಗಿರುವುದ ರಿಂದ ಪ್ರಜ್ವಲ್‌ಗೆ ಸಹಾಯ ಮಾಡಲು ಆಸಕ್ತಿ ಹೊಂದಿಲ್ಲ ಎಂದು ಎಚ್‌ಡಿಕೆ ಪಾಳಯದ ಹಿರಿಯ ನಾಯಕರೊಬ್ಬರು ತಿಳಿಸಿದ್ದಾರೆ. ಆದರೆ, ಮೂವರು ಸದಸ್ಯರು ಕಾನೂನು ಹೋರಾಟ ಎದುರಿಸಬೇಕಾಗಿರುವುದರಿಂದ ರೇವಣ್ಣ ಕುಟುಂಬಕ್ಕೆ ಇದು ಬಹುತೇಕ ರಾಜಕೀಯ ಅಂತ್ಯ ಎಂದು ಪರಿಗಣಿಸಲಾಗಿದೆ.

ಇದು ಮುಂದಿನ ರಾಜಕೀಯ ದಲ್ಲಿ ರೇವಣ್ಣನವರಿಗಿಂತ ಎಚ್‌ಡಿಕೆ ಕುಟುಂಬ ವನ್ನು ಹೆಚ್ಚು ಪರಿಗಣಿಸುವಂತೆ ಮಾಡಿದೆ. ರೇವಣ್ಣ ಮಕ್ಕಳಾದ ಪ್ರಜ್ವಲ್ ಹಾಗೂ ಸೂರಜ್‌ನಿಂದಾಗಿ ಎಚ್.ಡಿ.ರೇವಣ್ಣ ಕುಟುಂಬ ಹಾಗೂ ರಾಜಕೀಯ ಭವಿಷ್ಯವೇ ಬುಡಮೇಲಾಗಿದೆ.

ಕೇಂದ್ರ ಸಚಿವ ಎಚ್.ಡಿ.ಕುಮಾರಸ್ವಾಮಿ ಸ್ಪಷ್ಟನೆ

# ಚನ್ನಪಟ್ಟಣದಲ್ಲಿ ನಿಖಿಲ್ ಕಣಕ್ಕೆ ಇಳಿಯುವುದಿಲ್ಲ

**ರಾಮನಗರ:** ಚನ್ನಪಟ್ಟಣ ಉಪಚುನಾವಣೆಗೆ ನಿಖಿಲ್‌ನನ್ನು ಕಣಕ್ಕಿಳಿಸುವುದಿಲ್ಲ ಎಂದು ಕೇಂದ್ರ ಸಚಿವ ಎಚ್.ಡಿ.ಕುಮಾರಸ್ವಾಮಿ ಭಾನುವಾರ ಬಹಿರಂಗವಾಗಿ ಸ್ಪಷ್ಟಪಡಿಸಿದ್ದಾರೆ.

ಚನ್ನಪಟ್ಟಣ ಬಮೂಲ್ ಕಾರ್ಯಕ್ರಮದಲ್ಲಿ ಮಾತನಾಡಿದ ಅವರು, ನಿಖಿಲ್ ಎರಡು ಬಾರಿ ಸೋತು ಅವನು ಅನುಭವಿಸುತ್ತಿರುವ ನೋವು ಏನೆಂದು ನನಗೆ ಮಾತ್ರ ಗೊತ್ತು. ಚನ್ನಪಟ್ಟಣ ಉಪಚುನಾವಣೆಗೆ ಯೋಗೇಶ್ವರ್ ಆಗಬಹುದು. ಇಲ್ಲ ಜೆಡಿಎಸ್ ನವರೇ ಆಗಬಹುದು, ಎನ್‌ಡಿಎ ಅಭ್ಯರ್ಥಿ ಯಾರೇ ಆದರೂ ನಾವು ಒಗ್ಗೂಡಿ ಕೆಲಸ ಮಾಡೋಣ ಎಂದರು.

ಹಾಲು ಉತ್ಪಾದಕರಿಗೆ ದೇಶಾದ್ಯಂತ ಪ್ರೋತ್ಸಾಹ ಧನ ಕೊಡುವಂತೆ ಪ್ರಧಾನಿ ಅವರಿಗೆ ಮನವಿ ಮಾಡುತ್ತೇನೆ. ಈ ಬಗ್ಗೆ ಪ್ರಧಾನಿ ಜತೆ ಮಾತನಾಡುತ್ತೇನೆ. ದೇಶದ ಎಲ್ಲಾ ರೈತರಿಗೆ 2 ರಿಂದ 3 ರು. ಪ್ರತಿ ಲೀಟರ್‌ಗೆ ಕೊಡುವಂತೆ ಮನವೊಲಿಸುತ್ತೇನೆ ಎಂದು ಹೇಳಿದರು.

ಚನ್ನಪಟ್ಟಣ ಉದ್ಧಾರ ಮಾಡುತ್ತೇನೆ ಎಂದು ಬಂದಿರುವವರನ್ನು ಮೊದಲು ಚನ್ನಪಟ್ಟಣ ತಾಲೂಕಿಗೆ ಬರ ಬೇಕಿರುವ 61 ಕೋಟಿ ಹಾಲಿನ ಪ್ರೋತ್ಸಾಹಧನ ಕೊಡಿ ಎಂದು ಕೇಳಿ ಎಂದು ಪರೋಕ್ಷವಾಗಿ ಡಿ.ಕೆ.ಶಿವಕುಮಾರ್ ವಿರುದ್ಧ ವಾಗ್ದಾಳಿ ನಡೆಸಿದರು.

ಮನೆ ಮಕ್ಕಳಿಗೆ ತಪ್ಪು ಮಾಡಿ ಎಂದು ಯಾರಾದರೂ ಹೇಳುತ್ತೇವೆಯೇ? ಯಾರೇ ತಪ್ಪು ಮಾಡಿದರೂ ತಪ್ಪೇ. ಕಾನೂನಿನ ಮುಂದೆ ಎಲ್ಲರೂ ತಲೆ ಬಾಗಲೇಬೇಕು. ಕಾನೂನಿನ ಮುಂದೆ ಎಲ್ಲರೂ ಸಮಾನರು. ತಪ್ಪು ಮಾಡಿ ಎಂದು ನಾವು ಮಕ್ಕಳಿಗೆ ಹೇಳುವುದಿಲ್ಲ. ಉಪ್ಪು ತಿಂದವರು ನೀರು ಕುಡಿಯಬೇಕು. ಅದೇ ರೀತಿ, ತಪ್ಪು ಮಾಡಿದ ಯಾರೇ ಆದರೂ ಕಾನೂನಿನ ಎದುರು ತಲೆಬಾಗಬೇಕು.

–ಎಚ್.ಡಿ. ಕುಮಾರಸ್ವಾಮಿ, ಕೇಂದ್ರ ಸಚಿವ

ಬಿಎಸ್‌ವೈಗೆ ಬಸನಗೌಡ ಪಾಟೀಲ್ ಯತ್ನಾಳ ಹೊಸ ವ್ಯಾಖ್ಯಾನ

# ವೀರಶೈವ ಮಹಾಸಭಾ ಮೂರು ಕುಟುಂಬಗಳ ಸಂಸ್ಥೆಯಾಗಿದೆ

**ವಿಜಯಪುರ:** ರಾಜ್ಯದ ವೀರಶೈವ ಮಹಾಸಭಾ ಮೂರು ಜನರ ಕುಟುಂಬದ ಸಂಸ್ಥೆಯಾಗಿದೆ. 'ಬಿ' ಅಂದ್ರೆ ಭೀಮಣ್ಣ ಖಂಡ್ರೆ, 'ಎಸ್' ಅಂದ್ರೆ ಶಾಮನೂರು ಶಿವಶಂಕರಪ್ಪ, 'ವೈ' ಅಂದ್ರೆ ಯಡಿಯೂರಪ್ಪ ಎಂದು ಶಾಸಕ ಬಸನಗೌಡ ಪಾಟೀಲ್ ಯತ್ನಾಳ ಆರೋಪಿಸಿ ಬಿಎಸ್‌ವೈಗೆ ಹೊಸ ವ್ಯಾಖ್ಯಾನ ನೀಡಿದರು.

ಸುದ್ದಿಗಾರರೊಂದಿಗೆ ಅವರು ಮಾತನಾಡಿ, ದಾವಣಗೆರೆ ಲೋಕಸಭಾ ಕ್ಷೇತ್ರದಲ್ಲಿ ಬಿಜೆಪಿ ಸೋಲಿಗೆ ಹೊಂದಾಣಿಕೆ ರಾಜಕಾರಣವೇ ಕಾರಣ ಎಂಬುದಕ್ಕೆ ಯಡಿಯೂರಪ್ಪ ಅವರು ನೀಡಿದ ಹೇಳಿಕೆಯೇ ಸಾಕ್ಷಿ. ವೀರಶೈವ ಮಹಾಸಭಾ ಭೀಮಣ್ಣ ಖಂಡ್ರೆ, ಶಾಮನೂರು ಶಿವಶಂಕರಪ್ಪ ಹಾಗೂ ಯಡಿಯೂರಪ್ಪ ಅವರ ಕುಟುಂಬದ ಸಂಸ್ಥೆಯಾಗಿಬಿಟ್ಟಿದೆ. ರಾಜ್ಯದಲ್ಲಿ ಈ ಮೂವರ ಕುಟುಂಬದ ಮಕ್ಕಳು, ಸೊಸೆಯಂದಿರು, ಮೊಮ್ಮಕ್ಕಳು ಮತ್ತು ಅಳಿಯಂದಿರು ಚುನಾವಣೆಗೆ ನಿಲ್ಲುತ್ತಾರೆ. ಈ ಮೂವರಿಂದಾಗಿ ರಾಜ್ಯದ ಲಿಂಗಾಯಿತರು ಇವರ ಮನೆಗಳಲ್ಲಿ ಕಸ ಗುಡಿಸುವ, ಈರುಳ್ಳಿ ಕತ್ತರಿಸುವ ಕೆಲಸ ಮಾಡಬೇಕಾ?. ಈಗ ಇವರ ಸಾಲಿಗೆ ಸಚಿವ ಶಿವಾನಂದ ಪಾಟೀಲರ ಗಜಕೇಸರಿ ಕುಟುಂಬ ಸೇರಿಕೊಂಡಿದೆ ಎಂದು ವ್ಯಂಗ್ಯವಾಡಿದರು.

ಗ್ಯಾರಂಟಿ ಯೋಜನೆಗಳಿಂದಾಗಿ ರಾಜ್ಯ ಸರಕಾರ ದಿವಾಳಿಯಾಗಿದೆ. ಆಲಮಟ್ಟಿ ನೀರಾವರಿ ಯೋಜನೆಗಳಿಗೆ ಅನುದಾನ ನೀಡಿಲ್ಲ. ಗುತ್ತಿಗೆದಾರರು ತುಂಬಿದ ಇಎಂಡಿ ಹಣ ಹಿಂದಿರುಗಿಸುತ್ತಿಲ್ಲ, ಅನುದಾನದಲ್ಲಿ ರಸ್ತೆ ಕಾಮಗಾರಿ ಮಾಡುತ್ತಿದ್ದೇವೆ. ಡಿ.ಕೆ. ಶಿವಕುಮಾರ 50% ಕಮಿಷನ್ ಪಡೆಯುತ್ತಿದ್ದಾರೆ ಎಂದು ಬೆಂಗಳೂರಿನಲ್ಲಿ ಶಾಸಕ ಮುನಿರಾಜು ಹೇಳಿದ್ದಾರೆ. ಹಾಗಾಗಿ ಸಿಎಂ, ಡಿಸಿಎಂ ರಾಜ್ಯದಲ್ಲಿ ಹಗಲು ದರೋಡೆ ನಡೆಸಿದ್ದಾರೆ ಎಂದು ಗಂಭೀರ ಆರೋಪ ಮಾಡಿದರು.

#### ವಕ್ಫ್ ಆಸ್ತಿ ಜಮೀರ್‌ನ ಅಪ್ಪ ಮಾಡಿದ್ದಾನಾ?

ವಕ್ಫ್ ಆಸ್ತಿ ಯತ್ನಾಳ ಅಪ್ಪನ ಆಸ್ತಿಯಲ್ಲ ಎಂದ ಸಚಿವ ಜಮೀರ್ ಅಹ್ಮದ್ ಖಾನ್ ಹೇಳಿಕೆಗೆ ಪ್ರತಿಕ್ರಿಯೆ ನೀಡಿದ ಯತ್ನಾಳ, ವಕ್ಫ್ ಆಸ್ತಿಯನ್ನು ಜಮೀರ್‌ನ ಅಪ್ಪ ಮಾಡಿದ್ದಾನಾ? ದೇಶದಲ್ಲಿ ಮುಸ್ಲಿಮರಿಗಾಗಿ ಪಾಕಿಸ್ತಾನವನ್ನು ಆಗಲೇ ಒಡೆದುಕೊಟ್ಟಿದೆಯಲ್ಲ? ನೆಹರು ಮಾಡಿದ ದೊಡ್ಡ ಅನಾಹುತ ಅಂದರೆ ವಕ್ಫ್ ಕಾನೂನು ತಂದು ದೇಶದ 12 ಲಕ್ಷ ಎಕರೆಗಿಂತಲೂ ಹೆಚ್ಚು ಆಸ್ತಿ ವಕ್ಫ್‌ಗೆ ಕೊಟ್ಟಿರುವುದು, ಹಿಂದೂಗಳ ಜಮೀನು ಕೂಡ ವಕ್ಫ್‌ಗೆ ಕೊಟ್ಟಿದ್ದಾರೆ ಎಂದು ಆರೋಪಿಸಿದರು.

ಕೆಆರ್‌ಎಸ್ ಮಟ್ಟ 110 ದಾಟಿದರೆ ನೀರು ಬಿಡುಗಡೆ

## ಕೃಷಿಗೆ ನೀರು: ಸಚಿವರ ಸ್ಪಷ್ಟನೆ

**ಮಂಡ್ಯ:** ಶೀಘ್ರದಲ್ಲೇ ನೀರು ಸಲಹಾ ಸಮಿತಿ ಸಭೆ ಕರೆದು ನಾಲೆಗಳಿಗೆ ನೀರು ಹರಿಸುವ ನಿರ್ಧಾರ ತೆಗೆದುಕೊಳ್ಳುತ್ತೇವೆ ಎಂದು ಸಚಿವ ಎನ್. ಚಲುವರಾಯಸ್ವಾಮಿ ತಿಳಿಸಿದರು.

ಸುದ್ದಿಗಾರರೊಂದಿಗೆ ಮಾತನಾಡಿ, ನಾವು ನಿರೀಕ್ಷಿಸಿದ ಮಟ್ಟದಲ್ಲಿ ಮೇಲಿಂದ ನೀರು ಹರಿದು ಬರ್ತಿಲ್ಲ. ಭತ್ತ ನಾಟಿ ಮಾಡಲು ಜುಲೈ 15ರ ವರೆಗೂ ಟೈಂ ಇದೆ. ಹಾಗಾಗಿ ನಾವು ನಿರೀಕ್ಷೆ ಇಟ್ಟುಕೊಳ್ಳೋಣ. ಮಳೆ ಬಂದು ಡ್ಯಾಂ ನೀರಿನ ಮಟ್ಟ 110 ಅಡಿಗೆ ಏರಿದರೆ ಸಮಸ್ಯೆ ಇರೋದಿಲ್ಲ. ಆದರೆ ಈಗ ರೈತರು ನೀರು ಕೇಳ್ತಿರೋದು ಕೆರೆ ಕಟ್ಟೆ ತುಂಬಿಸಿಕೊಳ್ಳಲು. ಹಾಗಾಗಿ ಶೀಘ್ರವಾಗಿ ನಿರ್ಧಾರ ಕೈಗೊಳ್ಳಲಾಗುವುದು ಎಂದು ಹೇಳಿದರು.

ಸೂರಜ್ ರೇವಣ್ಣ ಬಂಧನ ವಿಚಾರಕ್ಕೆ ಪ್ರತಿಕ್ರಿಯಿಸಿದ ಅವರು, ಕಾನೂನಿದೆ ಎರಡೂ ಕಡೆಯಿಂದ ದೂರು ದಾಖಲಾಗಿದೆ. ಪೊಲೀಸರು ಮತ್ತು ಎಸ್‌ಐಟಿ ತಂಡ ತನಿಖೆ ನಡೆಸುತ್ತಿದೆ. ದೇವೇಗೌಡರ ಕುಟುಂಬಕ್ಕೆ ಈ ರೀತಿ ಆಗುತ್ತಿರುವುದು ನಮಗೂ ಮುಜುಗರ ಇದೆ. ರಾಜಕಾರಣ ತೀರಾ ವೈಯಕ್ತಿಕವಾಗಿ ಹೋಗಬಾರದು. ಅಭಿವೃದ್ಧಿ ಮೇಲೆ ರಾಜಕಾರಣ ಮಾಡಬಹುದು ಎಂದರು.

ರಾಜ್ಯ ಸರಕಾರ ಬೀಳಲಿದೆ ಎಂಬ ಕೇಂದ್ರ ಸಚಿವ ವಿ. ಸೋಮಣ್ಣ ಹೇಳಿಕೆ ವಿಚಾರದ ಬಗ್ಗೆ ಮಾತನಾಡಿದ ಅವರು, ಅವರನ್ನ ಕಾಯ್ತಾ ಇರಲು ಹೇಳಿ. ಅವರೇನು ರಾಜ್ಯಕ್ಕೆ ಬರ್ತಾರಾ? ಹಾಗೆ ನೋಡಿದರೆ ನಮ್ಮ ಸರಕಾರ ಸುಭದ್ರವಾಗಿದೆ. ಕೇಂದ್ರ ಸರಕಾರವೇ ಅಪಾಯದಲ್ಲಿದೆ ಎಂದು ತಿರುಗೇಟು ನೀಡಿದರು.

#### ಚನ್ನಪಟ್ಟಣದಲ್ಲಿ ಗೆಲ್ಲುವ ಅಭ್ಯರ್ಥಿ ಕಣಕ್ಕೆ

ಚನ್ನಪಟ್ಟಣ ಉಪ ಚುನಾವಣೆ ವಿಚಾರದ ಬಗ್ಗೆ ಮಾತನಾಡಿದ ಸಚಿವರು, ಚುನಾವಣೆ ಘೋಷಣೆಯಾಗಲಿ. ಅಲ್ಲಿ ಗೆಲ್ಲುವ ಅಭ್ಯರ್ಥಿಯನ್ನ ಕಣಕ್ಕಿಳಿಸ್ತೀವಿ. ಯೋಗೇಶ್ವರ್ ಎತ್ತರದಲ್ಲಿದ್ದಾರೆ. ಕುಮಾರಸ್ವಾಮಿ ಅವರಿಗಿಂತಲೂ ಎತ್ತರದಲ್ಲಿದ್ದಾರೆ. ಅವರ ಹಾಗೆ ನಾವು ತೊಡೆ ತಟ್ಟುವ ಸ್ಥಿತಿಯಲ್ಲಿಲ್ಲ ಎಂದು ಹೇಳಿದರು.

## ಸೂರಜ್ ರೇವಣ್ಣ ಕೇಸ್ ವಿಚಿತ್ರ, ಅಸಹ್ಯಕರ

**ಕಲಬುರಗಿ:** ಸೂರಜ್ ರೇವಣ್ಣ ಬಂಧನ ಕುರಿತು ಕಲಬುರಗಿ ಜಿಲ್ಲಾ ಉಸ್ತುವಾರಿ ಸಚಿವ ಪ್ರಿಯಾಂಕ್ ಖರ್ಗೆ ಪ್ರತಿಕ್ರಿಯೆ ನೀಡಿದ್ದು, ಇದರ ಬಗ್ಗೆ ಏನು ಮಾತಾಡಬೇಕು ಎಂದು ಗೊತ್ತಾಗುತ್ತಿಲ್ಲ. ಇವೆಲ್ಲಾ ವಿಚಿತ್ರ, ವಿಕೃತ, ಅಸಹ್ಯ ಪಡುವ ಪ್ರಕರಣಗಳಾಗಿವೆ ಎಂದು ಗೌಡರ ಕುಟುಂಬದ ವಿರುದ್ಧ ಹರಿಹಾಯ್ದರು. ಸುದ್ದಿಗಾರರೊಂದಿಗೆ ಮಾತನಾಡಿ, ಪ್ರಜ್ವಲ್ ರೇವಣ್ಣ, ಸೂರಜ್ ರೇವಣ್ಣ ಹಾಗೂ ಮಾಜಿ ಸಿಎಂ ಬಿ.ಎಸ್ ಯಡಿಯೂರಪ್ಪ ಪ್ರಕರಣಗಳನ್ನು ಯಾರು ಮಾಡಿದ್ದಾರೆ ಅವರಿಗೂ ಏನ್ ಅನ್ನಿಸ್ತಿಲ್ಲವಲ್ಲ. ಅವರು ಈ ಕುರಿತು ಆತ್ಮಾವಲೋಕನ ಮಾಡಿಕೊಳ್ಳತ್ತಿಲ್ಲ ಎಂದು ಟಾಂಗ್ ನೀಡಿದರು. ದೊಡ್ಡಮನೆಯವರು ದೊಡ್ಡ ಜವಾಬ್ದಾರಿ ಕುಟುಂಬದಿಂದ ಬಂದಿರೋದು. ಎಲ್ಲರೂ ಅಧಿಕಾರದಲ್ಲಿಯೇ ಇದ್ದಾರೆ. ಅವರ ಕುಟುಂಬದ ಮೇಲೆ ಇಂತಹ ಗಂಭೀರ ಆರೋಪ ಎದುರಿಸುತ್ತಿರುವಾಗ ಅವರೇಕೆ ಈ ಕಳಂಕ ಅಳಿಸೋವರೆಗೂ ಅಧಿಕಾರ ಬಿಡುತ್ತೇವೆ ಎಂದು ಹೇಳುತ್ತಿಲ್ಲ? ಎಂದು ಪ್ರಶ್ನಿಸಿದರು.

ನಾನು ಎಚ್.ಡಿ ದೇವೇಗೌಡರು, ಕುಮಾರಸ್ವಾಮಿ, ರೇವಣ್ಣ ಅವರ ಬಗ್ಗೆ ಮಾತಾಡೋದಿಲ್ಲ. ಅವರ ಆತ್ಮಸಾಕ್ಷಿಗೆ ತಿಳಿದಂತೆ ಅವರು ಕೆಲಸ ಮಾಡಬೇಕು. ಆದರೆ, ಅವರ ಎನ್‌ಡಿಎ ಪಾಟ್ನರ್ ಬಿಜೆಪಿಯವರು ಏಕೆ ಮೌನ ವಹಿಸಿದ್ದಾರೆ ಎಂದು ಗೊತ್ತಾಗ್ತಿಲ್ಲ. ಉಳಿದ ಟೈಮ್ ನಲ್ಲಿ ನ್ಯಾಯದ ಬಗ್ಗೆ ಮಾತಾಡುವ ಬಿಜೆಪಿಯವರು ಇವಾಗ ಮೌನ ಏಕೆ? . –ಪ್ರಿಯಾಂಕ್ ಖರ್ಗೆ, ಸಚಿವ

# ರಾಜ್ಯದಲ್ಲಿ ಭಾರಿ ಮಳೆ ಸಾಧ್ಯತೆ

**ಬೆಂಗಳೂರು:** ರಾಜ್ಯಾದ್ಯಂತ ಜೂನ್ 26ರವರೆಗೆ ಪ್ರತ್ಯೇಕ ಕಡೆಗಳಲ್ಲಿ ಭಾರಿ ಮಳೆಯಾಗುವ ಸಾಧ್ಯತೆ ಇದೆ ಎಂದು ಹವಾಮಾನ ಇಲಾಖೆ ಮುನ್ಸೂಚನೆ ನೀಡಿದೆ.

ಕರಾವಳಿ ಮತ್ತು ದಕ್ಷಿಣ ಒಳನಾಡಿನ ಸುತ್ತಮುತ್ತ ವ್ಯಾಪಕ ಮಳೆಯಾಗಲಿದ್ದು, ಬಲವಾದ ಗಾಳಿಯು ಬೀಸಲಿದೆ. ಕೆಲವೆಡೆ ಭೂ ಕುಸಿತವಾಗುವ ಸಾಧ್ಯತೆ ಇದೆ. ಉತ್ತರ ಒಳನಾಡಿನ ಬೀದರ್, ಕಲಬುರಗಿ, ಕೊಪ್ಪಳ, ರಾಯಚೂರು, ವಿಜಯಪುರ, ಯಾದಗಿರಿ, ಬಳ್ಳಾರಿ ಸೇರಿದಂತೆ ದಕ್ಷಿಣ ಒಳನಾಡಿನ ಬೆಂಗಳೂರು ಗ್ರಾಮಾಂತರ, ಬೆಂಗಳೂರು ನಗರ, ಚಿಕ್ಕಬಳ್ಳಾಪುರ, ಚಿತ್ರದುರ್ಗ, ಕೋಲಾರ, ರಾಮನಗರ, ತುಮಕೂರು, ವಿಜಯನಗರದ ಹಲವೆಡೆ ಬಿರುಗಾಳಿ ಸಹಿತ (40–50 ಕಿ.ಮೀ) ಗುಡುಗಿನೊಂದಿಗೆ ಸಾಧಾರಣ ಮಳೆಯಾಗುವ ಸಾಧ್ಯತೆ ಇದೆ.

ಈ ಜಿಲ್ಲೆಗಳಿಗೆ ಎಚ್ಚರಿಕೆ: ಕರಾವಳಿಯ ದಕ್ಷಿಣ ಕನ್ನಡ, ಉತ್ತರ ಕನ್ನಡ, ಉಡುಪಿಯಲ್ಲಿ ಪ್ರತ್ಯೇಕ ಕಡೆಗಳಲ್ಲಿ ಭಾರಿ ಮಳೆಯಾಗುವ ಎಚ್ಚರಿಕೆಯನ್ನು ನೀಡಲಾಗಿದೆ. ಒಳನಾಡಿನ ಬೆಳಗಾವಿ, ಧಾರವಾಡ, ಹಾವೇರಿ, ಶಿವಮೊಗ್ಗ, ಚಿಕ್ಕಮಗಳೂರು ಹಾಗೂ ಹಾಸನ, ಕೊಡಗು ಜಿಲ್ಲೆಗಳಲ್ಲಿ ಗಾಳಿ ವೇಗವು 40–50 ಕಿ,ಮೀ ವ್ಯಾಪ್ತಿಯಲ್ಲಿ ಬೀಸಲಿದ್ದು, ಗುಡುಗು ಸಹಿತ ಮಳೆಯಾಗುವ ಮುನ್ಸೂಚನೆ ನೀಡಲಾಗಿದೆ. ಬಾಗಲಕೋಟೆ, ಗದಗ, ಚಾಮರಾಜನಗರ, ಮೈಸೂರು, ಮಂಡ್ಯ, ದಾವಣಗೆರೆಯಲ್ಲೂ ವಿಪರೀತ ಮಳೆಯಾಗಲಿದೆ.

**ಹೈವೇವ್ ಅಲರ್ಟ್!:** ಜೂನ್ 24ರಂದು ಕರಾವಳಿಯಲ್ಲಿ ಗಂಟೆಗೆ 35 ರಿಂದ 55 ಕಿ.ಮೀ ವೇಗದಲ್ಲಿ ತೀವ್ರ ಗಾಳಿ ಬೀಸಲಿದೆ. ದಕ್ಷಿಣ ಕನ್ನಡದ ಮುಲ್ಕಿಯಿಂದ ಮಂಗಳೂರಿನವರೆಗೆ ಅಲೆಗಳ ಎಚ್ಚರಿಕೆ ನೀಡಲಾಗಿದೆ. 2.8 ರಿಂದ 3.1 ಮೀಟರ್ ವ್ಯಾಪ್ತಿಯಲ್ಲಿ ಎತ್ತರದ ಅಲೆಗಳು ಹೇಳಲಿದೆ. ಇನ್ನೂ ಉಡುಪಿಯ ಬೈಂದೂರಿನಿಂದ ಕಾಪುವರೆಗೆ ಹೈ ವೇವ್ ಅಲರ್ಟ್ ನೀಡಲಾಗಿದೆ. 2.9 ರಿಂದ 3.2 ಮೀಟರ್ ವ್ಯಾಪ್ತಿಯಲ್ಲಿ ಎತ್ತರದ ಅಲೆಗಳ ಮುನ್ಸೂಚನೆ ನೀಡಲಾಗಿದೆ. ಉತ್ತರ ಕನ್ನಡದ ಮಾಜಾಳಿಯಿಂದ ಭಟ್ಕಳದವರೆಗೆ 3.0 ರಿಂದ 3.3 ಮೀಟರ್ ವ್ಯಾಪ್ತಿಯಲ್ಲಿ ಎತ್ತರದ ಅಲೆಗಳು ಅಪ್ಪಳಿಸಲಿದೆ. ಹೀಗಾಗಿ ಪ್ರವಾಸಿಗರು ಹಾಗೂ ಮೀನುಗಾರರು ಎಚ್ಚರಿಕೆಯಿಂದ ಇರುವಂತೆ ಸೂಚಿಸಲಾಗಿದೆ.

ಬಿಜೆಪಿ ರಾಜ್ಯಾಧ್ಯಕ್ಷ ಬಿ.ವೈ. ವಿಜಯೇಂದ್ರ ಕಾಂಗ್ರೆಸ್‌ಗೆ ಎಚ್ಚರಿಕೆ

# ಚನ್ನಪಟ್ಟಣದಲ್ಲಿ ಡಿಕೆಶಿ ಆಟ ನಡೆಯುವುದಿಲ್ಲ

**ಮೈಸೂರು:** ಚನ್ನಪಟ್ಟಣ ಉಪಚುನಾವಣೆಯಲ್ಲಿ ಡಿಸಿಎಂ ಡಿ.ಕೆ.ಶಿವಕುಮಾರ ಅವರ ಆಟ ನಡೆಯುವುದಿಲ್ಲ ಎಂದು ಬಿಜೆಪಿ ರಾಜ್ಯಾಧ್ಯಕ್ಷ ಬಿ.ವೈ. ವಿಜಯೇಂದ್ರ ಹೇಳಿದರು.

ಸುದ್ದಿಗಾರರೊಂದಿಗೆ ಮಾತನಾಡಿದ ಅವರು, ಲೋಕಸಭೆ ಚುನಾವಣೆ ಫಲಿತಾಂಶದಲ್ಲೇ ಕಾಂಗ್ರೆಸ್ ಬಂಡವಾಳ ಬಯಲಾಗಿದ್ದು, ಉಪ ಚುನಾವಣೆಯಲ್ಲೂ ಸಹ ಜನರು ಕಾಂಗ್ರೆಸ್ಸಿಗರನ್ನು ತಿರಸ್ಕರಿಸುತ್ತಾರೆ. ಹೀಗಾಗಿ ಡಿಕೆಶಿ ತಂತ್ರ ಮಾಡುತ್ತಿದ್ದಾರೋ, ಕುತಂತ್ರ ಮಾಡುತ್ತಿದ್ದಾರೋ ಗೊತ್ತಿಲ್ಲ, ಆದರೆ ಇವರ ಆಟ ಏನೂ ನಡೆಯಲ್ಲ ಎಂದರು.

ಕರ್ನಾಟಕದಲ್ಲಿ ಕಾಂಗ್ರೆಸ್‌ನ ಒಬ್ಬರೇ ಎಂಪಿ ಇದ್ದರು, ಈಗ ಒಂಬತ್ತು ಮಂದಿ ಇದ್ದಾರೆ ಎಂಬ ಸಿಎಂ ಹೇಳಿಕೆಗೆ ತಿರುಗೇಟು ನೀಡಿದ ವಿಜಯೇಂದ್ರ, ರಾಜ್ಯದ 146 ವಿಧಾನಸಭಾ ಕ್ಷೇತ್ರಗಳಲ್ಲಿ ಬಿಜೆಪಿ,ಜೆಡಿಎಸ್ ಮೈತ್ರಿಗೆ ಹೆಚ್ಚು ಲೀಡ್ ಬಂದಿದೆ. ಕಾಂಗ್ರೆಸ್ ಪಕ್ಷವನ್ನು ಜನ ತಿರಸ್ಕರಿಸಿದ್ದಾರೆ. ಹೀಗಾಗಿ ಸಿಎಂ ಇದನ್ನೂ ಕೂಡ ನೆನಪಿನಲ್ಲಿ ಇಟ್ಟುಕೊಳ್ಳಬೇಕಿದೆ ಎಂದು ಸೂಚ್ಯವಾಗಿ ತಿಳಿಸಿದರು.

ಸಿದ್ದರಾಮಯ್ಯ ಗ್ಯಾರಂಟಿಗಳ ಬಗ್ಗೆ ಅಪಾರ ವಿಶ್ವಾಸ ಇಟ್ಟುಕೊಂಡಿದ್ದರು, ಆದರೆ ರಾಜ್ಯದ ಜನ ಎಲ್ಲವನ್ನೂ ಧಿಕ್ಕರಿಸಿ ಮೈತ್ರಿಗೆ ಹೆಚ್ಚಿನ ಮತ ನೀಡಿದ್ದಾರೆ. ಕಾಂಗ್ರೆಸ್ ಸರಕಾರದಲ್ಲಿ ವಿಶ್ವಾಸದ ಕೊರತೆ ಎದ್ದು ಕಾಣುತ್ತದೆ. ಇದು ಎಲ್ಲಿಗೆ ಹೋಗಿ ಮುಟ್ಟುತ್ತದೋ ಕಾದು ನೋಡಬೇಕಿದೆ. ಸರಕಾರದ ಬದಲಾವಣೆ ಬಗ್ಗೆ ನಾನು ಈಗಲೇ ಮಾತನಾಡಲ್ಲ ಎಂದು ಹೇಳಿದರು.

ಚನ್ನಪಟ್ಟಣ ಉಪ ಚುನಾವಣೆ ಅಭ್ಯರ್ಥಿ ಆಯ್ಕೆಗೆ ಸಂಬಂಧಿಸಿದಂತೆ ಮಂಗಳವಾರ ನವದೆಹಲಿಗೆ ತೆರಳಿ ಹೈಕಮಾಂಡ್ ಜತೆ ಚರ್ಚಿಸುತ್ತೇನೆ. ಸೀಟನ್ನು ಜೆಡಿಎಸ್‌ಗೆ ಬಿಟ್ಟು ಕೊಡುವ ಅಥವಾ ತೆಗೆದುಕೊಳ್ಳುವ ಬಗ್ಗೆ ಇನ್ನೂ ತೀರ್ಮಾನವಾಗಿಲ್ಲ. ಪ್ರಾಥಮಿಕ ಚರ್ಚೆಯೂ ನಡೆದಿಲ್ಲ. ಜೆಡಿಎಸ್ ಮತ್ತು ಬಿಜೆಪಿ ನಾಯಕರು ಸೇರಿ ಚರ್ಚಿಸಿಯೇ ನಿರ್ಧಾರ ಮಾಡುತ್ತೇವೆ. ಕಾಂಗೆಸ್‌ನಿಂದ ಯಾರಾದರೂ ಸ್ಪರ್ಧಿಸಲಿ, ಅದು ಅವರಿಗೆ ಬಿಟ್ಟ ವಿಚಾರ.

–ವಿಜಯೇಂದ್ರ , ಬಿಜೆಪಿ ರಾಜ್ಯಾಧ್ಯಕ್ಷ

#### ಜನರ ಮೇಲೆ ಸೇಡಿನ ರಾಜಕಾರಣ

ಲೋಕಸಭೆ ಚುನಾವಣೆಯಲ್ಲಿ ಕಾಂಗ್ರೆಸ್‌ಗೆ ಹೆಚ್ಚಿನ ಸ್ಥಾನ ನೀಡಲಿಲ್ಲವೆಂಬ ಕಾರಣಕ್ಕೆ ನಾಡಿನ ಜನರ ಮೇಲೆ ರಾಜ್ಯ ಸರಕಾರವು ದ್ವೇಷದ ರಾಜಕಾರಣ ಮಾಡುತ್ತಿದೆ. ಸೇಡು ತೀರಿಸಿಕೊಳ್ಳಲು ಪೆಟ್ರೋಲ್ ಹಾಗೂ ಡೀಸೆಲ್ ಬೆಲೆಯನ್ನು ಈ ಸರಕಾರ ಏರಿಸಿದೆ. ಗ್ಯಾರಂಟಿಗಳನ್ನು ಕೊಟ್ಟರೂ ಜನ ಅವರ ಕೈ ಹಿಡಿಯಲಿಲ್ಲ. ಈ ಸಿಟ್ಟು ಕಾಂಗ್ರೆಸ್‌ನವರಿಗಿದೆ. ಆದ್ದರಿಂದಲೇ ಜನ ವಿರೋಧಿ ನಿರ್ಧಾರಗಳನ್ನು ಮಾಡುತ್ತಿದೆ ಎಂದು ಬಿಜೆಪಿ ರಾಜ್ಯ ಘಟಕದ ಅಧ್ಯಕ್ಷ ಬಿ.ವೈ. ವಿಜಯೇಂದ್ರ ಆರೋಪಿಸಿದರು.

## ಆಕಾಶ್ ಕೊಲೆ: 8 ಆರೋಪಿಗಳ ಬಂಧನ

**ಹುಬ್ಬಳ್ಳಿ:** ಇಲ್ಲಿನ ಆಟೋ ಚಾಲಕರ ಸಂಘದ ಅಧ್ಯಕ್ಷ ಶೇಖರಯ್ಯ ಮಠಪತಿ ಎಂಬವರ ಪುತ್ರ ಆಕಾಶ್ ಎಂಬಾತನ ಕೊಲೆ ಪ್ರಕರಣಕ್ಕೆ ಸಂಬಂಧಿಸಿಂತೆ ಎಂಟು ಆರೋಪಿಗಳನ್ನು ಹಳೇ ಹುಬ್ಬಳ್ಳಿ ಠಾಣೆ ಪೊಲೀಸರು ಬಂಧಿಸಿದ್ದಾರೆ. ಪೊಲೀಸ್ ಕಮೀಷನರ್ ರೇಣುಕಾ ಸುಕುಮಾರ್ ಪ್ರಕರಣದ ಕುರಿತು ಮಾಹಿತಿ ನೀಡಿದ್ದಾರೆ.

ಶನಿವಾರ ರಾತ್ರಿ ಆಕಾಶ್ ಹಿರೇಮಠ್ (30) ಎಂಬಾತನನ್ನು ಲೋಹಿಯಾ ನಗರದ ಪವನ್ ಸ್ಕೂಲ್ ಹಿಂಭಾಗ ಕೊಲೆ ಮಾಡಲಾಗಿತ್ತು. ಈ ಕೃತ್ಯ ಆತನಿಗೆ ಗೊತ್ತಿರುವವರಿಂದಲೇ ನಡೆದಿದೆ ಎಂದು ತಂದೆ ಶೇಖರಯ್ಯ ಮಠಪತಿ ಅನುಮಾನ ವ್ಯಕ್ತಪಡಿಸಿ, ಆಕಾಶ್ ಮಠಪತಿ ಪತ್ನಿ, ಅತ್ತೆ ಮತ್ತು ಮಾವ ಸೇರಿದಂತೆ 12 ಜನರ ವಿರುದ್ಧ ಹಳೇ ಹುಬ್ಬಳ್ಳಿ ಪೊಲೀಸ್ ಠಾಣೆಯಲ್ಲಿ ದೂರು ನೀಡಿದ್ದರು. ಆಕಾಶ್ ಪತ್ನಿ ಕಾವ್ಯಾ, ಅತ್ತೆ ಶ್ರೀದೇವಿ, ಮಾವ ಮೋಹನ ನಾಯಕ್, ಭರತ್ ನಾಯಕ್, ಅರ್ಜುನ್ ಮಗಲಿ, ಸಂಜು ಕೊಪ್ಪದ್, ರಾಹುಲ್ ಕಾಂಬಳೆ, ವಿನಾಯಕ ತಾಳಿಕೋಟಿ, ಮನೋಜ್, ಚಮಕ್ ಮೌನೇಶ್, ಮಹೇಶ್ ಮತ್ತು ಕಾರ್ತಿಕ್ ರಜಪೂತ್ ವಿರುದ್ಧ ಪೊಲೀಸರು ಎಫ್‌ಐಆರ್ ದಾಖಲಿಸಿಕೊಂಡಿದ್ದಾರೆ. ಕಾವ್ಯಾ, ಶ್ರೀದೇವಿ ಮತ್ತು ಮೋಹನ ನಾಯಕ್ ಅವರ ಕುಮ್ಮಕ್ಕಿನಿಂದಲೇ ಕೊಲೆ ನಡೆದಿದೆ ಎಂದು ದೂರಿನಲ್ಲಿ ಉಲ್ಲೇಖಿಸಲಾಗಿದೆ. ಈ ಪೈಕಿ ಪೊಲೀಸರು ಎಂಟು ಮಂದಿಯನ್ನು ಬಂಧಿಸಿದ್ದಾರೆ.

## ಸೂರಜ್ ವಿರುದ್ಧ ಕ್ರಮ ಪಕ್ಷದಲ್ಲಿ ಚರ್ಚಿಸಿ ತೀರ್ಮಾನ

**ಮೈಸೂರು:** ಯುವಕನ ಮೇಲೆ ಲೈಂಗಿಕ ದೌರ್ಜನ್ಯ ಎಸಗಿರುವ ಆರೋಪದ ಪ್ರಕರಣದಲ್ಲಿ ಬಂಧನಕ್ಕೆ ಒಳಗಾಗಿರುವ ವಿಧಾನಪರಿಷತ್ ಸದಸ್ಯ ಡಾ.ಸೂರಜ್ ರೇವಣ್ಣ ವಿರುದ್ಧ ಕ್ರಮ ಜರುಗಿಸುವ ಕುರಿತು ಪಕ್ಷದ ವೇದಿಕೆಯಲ್ಲಿ ಚರ್ಚಿಸಿ ತೀರ್ಮಾನ ಮಾಡುತ್ತೇವೆ' ಎಂದು ಜೆಡಿಎಸ್ ಪ್ರಮುಖರ ಸಮಿತಿಯ ಅಧ್ಯಕ್ಷ ಜಿ.ಟಿ. ದೇವೇಗೌಡ ತಿಳಿಸಿದರು.

ಸುದ್ದಿಗಾರರೊಂದಿಗೆ ಮಾತನಾಡಿ, ಪ್ರಕರಣದ ಬಗ್ಗೆ ನನಗೆ ಮಾಹಿತಿ ಇಲ್ಲ. ಸೂರಜ್ ಅವರನ್ನು ಬಂಧಿಸಿರುವ ವಿಷಯ ಮಾಧ್ಯಮದಿಂದ ತಿಳಿಯಿತು. ಮಾಜಿ ಸಂಸದ ಪ್ರಜ್ವಲ್ ರೇವಣ್ಣ ವಿಚಾರದಲ್ಲೂ ನಮ್ಮ ಪಕ್ಷದ ಹಸ್ತಕ್ಷೇಪ ಇರಲಿಲ್ಲ. ತಪ್ಪು ಮಾಡಿದ್ದರೆ ಶಿಕ್ಷೆಯಾಗಲಿ. ನಾವು ತಪ್ಪು ಮಾಡಿದವರ ಪರ ನಿಲ್ಲುವುದಿಲ್ಲ. ನನ್ನ ಮಗನೇ ಇರಲಿ, ನನ್ನ ಸಂಬಂಧಿಗಳೇ ಇರಲಿ, ಯಾರೇ ತಪ್ಪು ಮಾಡಿದರೂ ತಪ್ಪೇ. ಜಾತ್ಯತೀತ ಜನತದಾಳ ಪಕ್ಷವು ತಪ್ಪು ಮಾಡಿದವರ ಪರವಾಗಿ ಎಂದಿಗೂ ನಿಲ್ಲುವುದಿಲ್ಲ' ಎಂದು ಹೇಳಿದರು.

ಸೂರಜ್ ರೇವಣ್ಣ ಬಂಧನದಿಂದ ಪಕ್ಷಕ್ಕೆ ಮುಜುಗರವೇಕೆ' ಎಂದು ಕೇಳಿದ ಅವರು, ರಾಜ್ಯದಲ್ಲಿ ಯಾರೋ ಒಬ್ಬ ತಪ್ಪು ಮಾಡಿದರೆ ಅದಕ್ಕೆ ಆರೂವರೆ ಕೋಟಿ ಜನ ಕಾರಣವೇ? ಅಲ್ಲ ತಾನೇ? ಇದೂ ಹಾಗೆಯೇ' ಎಂದು ಪ್ರತಿಕ್ರಿಯಿಸಿದರು.

## ಸೂರಜ್ ಬಂಧನದಲ್ಲಿ ಷಡ್ಯಂತ್ರವಿಲ್ಲ: ಯತೀಂದ್ರ

**ಮೈಸೂರು:** ವಿಧಾನ ಪರಿಷತ್ ಜೆಡಿಎಸ್ ಸದಸ್ಯ ಡಾ.ಸೂರಜ್ ರೇವಣ್ಣ ಬಂಧನ ವಿಷಯದಲ್ಲಿ ಯಾವುದೇ ಷಡ್ಯಂತ್ರವಿಲ್ಲ ಎಂದು ವಿಧಾನ ಪರಿಷತ್ ಸದಸ್ಯ ಡಾ.ಯತೀಂದ್ರ ಸಿದ್ದರಾಮಯ್ಯ ಹೇಳಿದರು.

ಸುದ್ದಿಗಾರರೊಂದಿಗೆ ಮಾತನಾಡಿದ ಅವರು, ಲೈಂಗಿಕ ದೌರ್ಜನ್ಯದ ಬಗ್ಗೆ ಸೂರಜ್ ವಿರುದ್ಧ ಯುವಕನೊಬ್ಬ ದೂರು ಕೊಟ್ಟಿದ್ದಾನೆ. ತಪ್ಪು ಯಾರೇ ಮಾಡಿದ್ದರೂ ತಪ್ಪೇ. ಪೊಲೀಸರು ನಿಷ್ಪಕ್ಷಪಾತ ತನಿಖೆ ನಡೆಸುತ್ತಿದ್ದಾರೆ. ತನಿಖೆಯಿಂದ ಸತ್ಯಾಸತ್ಯತೆ ಹೊರಬರಲಿದೆ' ಎಂದರು.

ಪೆಟ್ರೋಲ್ ಹಾಗೂ ಡೀಸೆಲ್ ಬೆಲೆ ಏರಿ ವಿರುದ್ಧ ಪ್ರತಿಭಟಿಸಲು ಬಿಜೆಪಿಯವರಿಗೆ ಯಾವುದೇ ನೈತಿಕ ಹಕ್ಕಿಲ್ಲ. ದೇಶದಲ್ಲಿ ತೈಲ ಬೆಲೆ ಏರಿಕೆಯಾಗಲು ಬಿಜೆಪಿಯೇ ಕಾರಣ. ಚುನಾವಣೆ ಸಂದರ್ಭದಲ್ಲಿ ಕಡಿಮೆ ಮಾಡಿದರು. ಈಗ ಬೆಲೆ ಏರಿಕೆ ಮಾಡಲಾಗಿದೆ' ಎಂದು ಪ್ರತಿಕ್ರಿಯಿಸಿದರು.

ಚನ್ನಪಟ್ಟಣ ಕ್ಷೇತ್ರದ ಗ್ರೌಂಡ್ ರಿಯಾಲಿಟಿ ನನಗೆ ಗೊತ್ತಿಲ್ಲ. ಉಪ ಚುನಾವಣೆಗೆ ಸಂಬಂಧಿಸಿದಂತೆ ನಮ್ಮ ಪಕ್ಷದ ವರಿಷ್ಠರು, ಅಲ್ಲಿನ ಸ್ಥಳೀಯ ಮುಖಂಡರು ಹಾಗೂ ಕಾರ್ಯಕರ್ತರು ಸೇರಿ ಅಭ್ಯರ್ಥಿ ಆಯ್ಕೆ ಮಾಡುತ್ತಾರೆ ಎಂದು ಹೇಳಿದರು.

## ಕೊಲೆ ಪ್ರಕರಣ: ತನಿಖೆಗೆ ಆಗ್ರಹ

**ಹುಬ್ಬಳ್ಳಿ:** ಉತ್ತರ ಕರ್ನಾಟಕ ಆಟೋ ಚಾಲಕರ ಸಂಘದ ಅಧ್ಯಕ್ಷರಾದ ಶೇಖರಯ್ಯ ಮಠಪತಿಯವರ ಮಗ ಆಕಾಶ್ ಕೊಲೆ ಪ್ರಕರಣಕ್ಕೆ ಸಂಬಂಧಿಸಿದಂತೆ ಸೂಕ್ತ ರೀತಿಯಲ್ಲಿ ತನಿಖೆಯಾಗಬೇಕು. ಅಲ್ಲದೇ ಮಠಪತಿಯವರ ಕುಟುಂಬಕ್ಕೆ ಆ ದೇವರು ನೋವನ್ನು ಸಹಿಸುವ ಶಕ್ತಿ ನೀಡಲಿ' ಎಂದು ಶಾಸಕ ಮಹೇಶ್ ಟೆಂಗಿನಕಾಯಿ ಹೇಳಿದರು.

ಸುದ್ದಿಗಾರರೊಂದಿಗೆ ಮಾತನಾಡಿದ ಅವರು, ಶೇಖರಯ್ಯ ಮಠಪತಿಯವರ ಮಗನ ಕೊಲೆ ಪ್ರಕರಣದ ಬಗ್ಗೆ ಸ್ಪಷ್ಟತೆ ಇಲ್ಲ. ಈಗಾಗಲೇ ಮಠಪತಿಯವರು ಹೇಳಿರುವ ರೀತಿಯಲ್ಲಿ ಹತ್ಯೆಯಾಗಿದೆ ಎಂದು ಹೇಳಲಾಗುತ್ತಿದೆ. ಈ ಬಗ್ಗೆ ಪೊಲೀಸರ ಜೊತೆಗೆ ಮಾತನಾಡಿದ್ದೇನೆ. ಪ್ರಕರಣದ ಬಗ್ಗೆ ಕುಲಂಕೂಷವಾಗಿ ತನಿಖೆ ನಡೆಸಿ ಸೂಕ್ತ ಕ್ರಮಗಳನ್ನು ಜರುಗಿಸಬೇಕಿದೆ. ಇನ್ನು ಮರಣೋತ್ತರ ಪರೀಕ್ಷೆಯಲ್ಲಿ ಕೇವಲ ಹಣೆಗೆ ಮಾತ್ರವೇ ಹೊಡೆತ ಬಿದ್ದಿರುವ ಬಗ್ಗೆ ಮಾಹಿತಿ ನೀಡಿದ್ದಾರೆ. ಈ ಬಗ್ಗೆ ಪೊಲೀಸ್ ಇಲಾಖೆಯು ಸೂಕ್ತ ತನಿಖೆ ನಡೆಸಿ ಕಾನೂನು ರೀತಿಯಲ್ಲಿ ಕ್ರಮಗಳನ್ನು ಜರುಗಿಸಬೇಕಿದೆ' ಎಂದು ಮಹೇಶ್ ಟೆಂಗಿನಕಾಯಿ ಆಗ್ರಹಿಸಿದರು.

ವಿಶ್ವವಾಣಿ

## ಸಂಪಾದಕೀಯ

### ಪರೀಕ್ಷಾ ಅಕ್ರಮ ತಡೆಗೆ ಕಠಿಣ ಕಾನೂನು ಸ್ವಾಗತಾರ್ಹ

ನೀಟ್ ಮತ್ತು ನೆಟ್ ಪರೀಕ್ಷೆಯಲ್ಲಾದ ಲೋಪಗಳು ಪರೀಕ್ಷಾ ವ್ಯವಸ್ಥೆಯ ಬಗ್ಗೆಯೇ ಗಂಭೀರ ಪ್ರಶ್ನೆಗಳನ್ನು ಮೂಡಿಸಿದೆ. ಎನ್‌ಟಿಎ ಏಜೆನ್ಸಿಯ ವಿಶ್ವಾಸಾರ್ಹತೆಗೆ ಬಲವಾದ ಪೆಟ್ಟು ಕೊಟ್ಟಿವೆ. ಪರೀಕ್ಷೆಗಳಿಗೆ ಸಿದ್ಧರಾಗಲು ವಿದ್ಯಾರ್ಥಿಗಳು ಬಹಳಷ್ಟು ಸಮಯ, ಶಕ್ತಿ ಮತ್ತು ಹಣವನ್ನು ವ್ಯಯಿಸುತ್ತಾರೆ. ಕೆಲವು ವಿದ್ಯಾರ್ಥಿಗಳು ಯಾವುದೇ ಕೋಚಿಂಗ್ ಪಡೆಯದೆ ತಿಂಗಳುಗಳ ಕಾಲ ತಾವಾಗಿಯೇ ಅಧ್ಯಯನ ನಡೆಸಿರುತ್ತಾರೆ. ಅವರು ಎರಡನೆಯ ಬಾರಿ ಪರೀಕ್ಷೆ ಬರೆಯುವಂತಹ ಪರಿಸ್ಥಿತಿ ಸೃಷ್ಟಿಸುವುದು, ಅವರು ಮಾನಸಿಕವಾಗಿ ಸಂಕಟ ಅನುಭವಿಸುವಂತೆ ಮಾಡುವುದು ಎಷ್ಟರಮಟ್ಟಿಗೆ ಸರಿ? ಪರೀಕ್ಷೆ ನಡೆಸಲು ಅಗತ್ಯವಿರುವ ಅತ್ಯುತ್ತಮ ತಂತ್ರಜ್ಞಾನ ಲಭ್ಯವಿರು ವಾಗ ಎನ್‌ಟಿಎ ಅಥವಾ ಇತರ ಯಾವುದೇ ಸಂಸ್ಥೆಗೆ ಲೋಪರಹಿತವಾದ ಪರೀಕ್ಷೆ ನಡೆಸಲು ಸಾಧ್ಯವಾಗಬೇಕು. ಸರಿಯಾದ ಯೋಜನೆ ಇದ್ದಲ್ಲಿ, ಕಟ್ಟುನಿಟ್ಟಿನ ಕ್ರಮಗಳನ್ನು ಕೈಗೊಂಡಲ್ಲಿ ಲೋಪಗಳಿಗೆ ಆಸ್ಪದ ಇಲ್ಲದಂತೆ ಪರೀಕ್ಷೆ ನಡೆಸಲು ಸಾಧ್ಯವಿದೆ. ಈಗ ಎದುರಾಗಿರುವ ಸಮಸ್ಯೆಗಳನ್ನು ಇತ್ಯರ್ಥಪಡಿಸಿ, ಅವು ಮುಂದೆ ಮತ್ತೆ ಎದುರಾಗದಂತೆ ನೋಡಿಕೊಳ್ಳಬೇಕು. ಈಗಾಗಲೇ ನೆಟ್ ಪರೀಕ್ಷೆಯಲ್ಲಾದ ಲೋಪಗಳ ಕುರಿತು ತನಿಖೆ ಮಾಡಲು ಪ್ರಕರಣವನ್ನು ಸಿಬಿಐಗೆ ಹಸ್ತಾಂತರಿಸಲಾಗಿದೆ. ಪ್ರಕರಣದ ತನಿಖೆಯೂ ಪ್ರಗತಿಯಲ್ಲಿದ್ದು, ಈಗಾಗಲೇ ಕೆಲವರನ್ನು ಬಂಧಿಸಿ ವಿಚಾರಣೆ ಮಾಡಲಾಗುತ್ತಿದೆ. ಇದರ ಹಿಂದೆ ಬಹುದೊಡ್ಡ ಜಾಲವೇ ಇದ್ದಂತಿದೆ. ಹಾಗಾಗಿ ತಪ್ಪೆಸಗಿದ ಎಲ್ಲರನ್ನೂ ಪತ್ತೆಹಚ್ಚಿ ನಿರ್ದಾಕ್ಷಿಣ್ಯವಾಗಿ ಕಾನೂನು ಕ್ರಮ ಕೈಗೊಳ್ಳಬೇಕು. ಆ ಮೂಲಕ ಮತ್ತೆ ಯಾರೂ ಇಂತಹ ಪ್ರಯತ್ನಕ್ಕೆ ಕೈ ಹಾಕದಂತೆ ಸಂದೇಶ ರವಾನಿಸಬೇಕು. ಈ ನಡುವೆ ಕೇಂದ್ರ ಸರಕಾರ ಸ್ಪರ್ಧಾತ್ಮಕ ಪರೀಕ್ಷೆಗಳ ಅಕ್ರಮ ತಡೆಗೆ ಜೂ.21 ರಿಂದಲೇ ಪೂರ್ವಾನ್ವಯವಾಗುವಂತೆ ಕಠಿಣ ಕಾನೂನನ್ನು ದೇಶಾದ್ಯಂತ ಜಾರಿ ಮಾಡಿದ್ದು ಸ್ವಾಗತಾರ್ಹ. ಸ್ಪರ್ಧಾತ್ಮಕ ಪರೀಕ್ಷೆಗಳಲ್ಲಿ ಅಕ್ರಮ ಎಸಗಿದ ವರಿಗೆ ಕನಿಷ್ಠ 5 ವರ್ಷದಿಂದ ಗರಿಷ್ಠ 10 ವರ್ಷಗಳ ಸೆರೆವಾಸ ಮತ್ತು ಗರಿಷ್ಠ 1 ಕೋಟಿ ರು.ವರೆಗೂ ದಂಡ ವಿಧಿಸಲು ನೂತನ ಕಾಯಿದೆಯಲ್ಲಿ ಅವಕಾಶವಿದೆ. ಈ ಕಾಯಿದೆ ಕಟ್ಟುನಿಟ್ಟಾಗಿ ಜಾರಿಯಾಗಲಿ. ಆ ಮೂಲಕ ಪರೀಕ್ಷಾ ಅಕ್ರಮ ಗಳಿಗೆ ಕಡಿವಾಣ ಬೀಳಲಿ.

## ಸೊಂಪಾದಕೀಯ

### ಕತ್ತೆ ಹಾಲು ಹಿಡಿಬೇಕು..

ಅತ್ತೆಗೊಂದು ಕಾಲ, ಸೊಸೆಗೊಂದು ಕಾಲ ಅನ್ನೋ ಗಾದೆ ಮಾತನ್ನ ನಾವು ಕೇಳಿದ್ದೇವೆ. ಆದರೆ ಈ ವಿಷಯ ಕೇಳಿದರೆ ಕತ್ತೆಗೊಂದು ಕಾಲ ಅಂತ ಹೇಳೋ ಅನಿವಾರ್ಯತೆ ಎದುರಾಗುತ್ತದೆ. ಯಾಕಂದ್ರೆ ಇದು ಕತ್ತೆಗೆ ಇರೋ ಡಿಮ್ಯಾಂಡ್ ವಿಷಯದ್ದು. ಹಾಗೆ ನೋಡಿದರೆ ಕತ್ತೆ ಹಾಲಿಗೆ ಇರೋ ಡಿಮ್ಯಾಂಡ್ ಇದು. ಕತ್ತೆ ಹಾಲಿಗೆ ಈಗ ಪ್ರತಿ ಲೀಟರ್‌ಗೆ 1350 ರುಪಾಯಿ ಆಗಿದೆಯಂತೆ. ಆದರೆ ಈ ಸುದ್ದಿ ಕೇಳಿ ಕತ್ತೆ ಹಾಲು ಯಾರು ಮಾರಾಟ ಮಾಡುತ್ತಾರೆ. ಅದರ ಮಾರಾಟ ಮಳಿಗೆ ಎಲ್ಲಿದೆ? ಕತ್ತೆ ಹಾಲನ್ನು ಹಸುವಿನ ಹಾಲಿನಂತೆ ಅಂಗಡಿಯಲ್ಲಿ ಮಾರಾಟ ಮಾಡ್ತಾರೆಯೇ ಅನ್ನೋ ಪ್ರಶ್ನೆಗಳು ಮೂಡುತ್ತವೆ. ಆದರೆ ಕತ್ತೆ ಹಾಲನ್ನು ದೈನಂದಿನ ಬಳಕೆಗೆ ಬಳಸದೆ ಕೇವಲ ಅದರ ಔಷಧೀಯ ಗುಣಗಳಿಗಾಗಿ ಬಳಸಲಾಗುತ್ತದೆ ಅನ್ನೋದು ವಾಸ್ತವ. ಹಾಗೆ ನೋಡಿದರೆ, ಮೇಕೆ ಮತ್ತು ಒಂಟೆ ಹಾಲಿಗೂ ಈ ರೀತಿಯ ಔಷಧೀಯ ಗುಣಗಳಿದ್ದರೂ ಕತ್ತೆ ಹಾಲು ಅವೆರಡಕ್ಕಿಂತ ಜಾಸ್ತಿ ಎಫೆಕ್ಟಿವ್ ಅಂತೆ. ಹಾಗಾಗಿ ಕೆಲಸಕ್ಕೆ ಬಾರದ ಕತ್ತೆ ಅಂತ ಬಯ್ಯೋರಿಗೆ ಕತ್ತೆ ಹಾಲಿಗೂ ಬೆಲೆ ಇದೆ ಅಂತ ಹೇಳಬೇಕಾಗಿದೆ. ಅಂತಾರಾಷ್ಟ್ರೀಯ ಮಾರುಕಟ್ಟೆಯಲ್ಲಿ ಕತ್ತೆಯ ಹಾಲಿಗೆ ಬೇಡಿಕೆ ಇದೆಯಂತೆ. ದೆಹಲಿಯ ಮಹಿಳೆಯೊಬ್ಬರು ಕತ್ತೆ ಹಾಲಿನಿಂದ ಲಿಪ್ ಬಾಮ್, ಸೋಪ್, ಸೌಂದರ್ಯ ವರ್ಧಕಗಳನ್ನು ತಯಾರಿಸುತ್ತಾರಂತೆ. ಹಾಗಾಗಿ ಸೆದರವಾದ ಹುಡುಗಿಯೊಬ್ಬಳಿಗೆ ಮುತ್ತು ಕೊಡುವ ಮುಂಚೆ ಆಕೆ ತುಟಿಗೆ ಕತ್ತೆ ಹಾಲಿನ ಲಿಪ್ ಬಾಮ್ ಹಚ್ಚಿಕೊಂಡಿರುವ ಎಲ್ಲ ಸಾಧ್ಯತೆ ಇರುತ್ತದೆ ಅನ್ನೋದನ್ನು ಗಮನದಲ್ಲಿ ಇಟ್ಟುಕೊಂಡಿರಬೇಕಾಗುತ್ತದೆ. ಒಂದು ಹುಡುಗಿಯನ್ನ, ನೋಡೋಕೆ ಇಷ್ಟ್ ಚೆನ್ನಾಗಿದ್ದೀರಲ್ಲ ನೀವು ಯಾವ ಸೋಪಲ್ಲಿ ಸ್ನಾನ ಮಾಡೋದು ಅಂತ ಕೇಳಿದ್ರೆ, ಕತ್ತೆ ಹಾಲಿನ ಸೋಪ್ ಅನ್ನೋ ಉತ್ತರವೂ ಬರಬಹುದು. ಅಷ್ಟೇ ಅಲ್ಲದೆ ಕತ್ತೆ ಹಾಲಿಗೆ ಕೆಲವೊಂದು ರೋಗಗಳನ್ನು ಗುಣಪಡಿಸೋ ಶಕ್ತಿ ಇದೆಯಂತೆ. ಆದರೆ ಕೆಲಸಕ್ಕೆ ಬಾರದ ಕತ್ತೆಗಳಿಗೆ ಬುದ್ಧಿ ಕಲಿಸೋ ಶಕ್ತಿ ಕತ್ತೆ ಹಾಲಿನಲ್ಲಿ ಇದೆಯೇ ಅನ್ನೋದು ಇನ್ನಷ್ಟೇ ಗೊತ್ತಾಗಬೇಕಿದೆ. ಒಟ್ಟಿನಲ್ಲಿ ಕಾರ್ಯವಾಸಿ ಕತ್ತೆ ಕಾಲು ಹಿಡಿ ಅನ್ನೋ ಮಾತಿನಂತೆ ಈಗ ಕಾರ್ಯ ವಾಸಿ ಅಲ್ಲ, ರೋಗ ವಾಸಿ ಆಗಲು ಕತ್ತೆ ಬೇಕಿದೆ. ಆದರೆ ಹಿಡಿಯಬೇಕಾಗಿರೋದು ಕತ್ತೆಯ ಕಾಲನ್ನಲ್ಲ, ಕತ್ತೆ ಹಾಲನ್ನ.

## ಸಂಪಾದಕರ ಸದ್ಯಶೋಧನೆ

### ಟೈಮ್ ಝೋನ್ ಎಂಬ ಕಿರಿಕಿರಿ

ಅಮೆರಿಕದಲ್ಲಿರುವಾಗ ನೀವು ಯಾವ ಟೈಮ್ ಝೋನ್(ಸಮಯದ ಅಂತರದ ವಲಯ)ದಲ್ಲಿದ್ದೀರಿ ಎಂಬುದು ಬಹಳ ಮುಖ್ಯ. ನ್ಯೂಯಾರ್ಕಿನಲ್ಲಿರುವ ನೀವು ಬೆಳಗ್ಗೆ ಏಳು ಗಂಟೆಗೆ ಎದ್ದು, ಸ್ಯಾನ್ ಫ್ರಾನ್ಸಿಸ್ಕೊದಲ್ಲಿರುವ ಸ್ನೇಹಿತನಿಗೆ ಫೋನ್ ಮಾಡಿದರೆ, ಆತ ಒಂದೋ ನಿಮ್ಮ ಕರೆಯನ್ನು ಸ್ವೀಕರಿಸಲಿಕ್ಕಿಲ್ಲ. ಒಂದು ವೇಳೆ ಸ್ವೀಕರಿಸಿದರೆ, ನಿಮಗೆ ಶಾಪ ಹಾಕದೇ ಹೋಗುವುದಿಲ್ಲ. ಕಾರಣ ಆಗ ಆತನಿಗೆ ಬೆಳಗಿನ ನಾಲ್ಕು ಗಂಟೆ. ಅಂದರೆ ಅಮೆರಿಕದ ಪೂರ್ವ ತುದಿಯಲ್ಲಿರುವ ನ್ಯೂಯಾರ್ಕಿನಿಂದ ಪಶ್ಚಿಮ ತುದಿಯಲ್ಲಿರುವ ಸ್ಯಾನ್ ಫ್ರಾನ್ಸಿಸ್ಕೊಗೆ ಮೂರು ಗಂಟೆಗಳ ಸಮಯದ ಅಂತರ. ನ್ಯೂಯಾರ್ಕಿನಲ್ಲಿ ಬೆಳಗ್ಗೆ ಏಳು ಗಂಟೆಗೆ ಉಪಾಹಾರ ಮುಗಿಸಿ, ಆರೂಕಾಲು ಗಂಟೆ ವಿಮಾನ ಪ್ರಯಾಣ ಮಾಡಿ, ಸ್ಯಾನ್ ಫ್ರಾನ್ಸಿಸ್ಕೊಕ್ಕೆ ಬಂದರೆ, ಅಲ್ಲೂ ಆಗ ಉಪಾಹಾರದ ಸಮಯವೇ. ಒಂದು ವೇಳೆ ನೀವು ಬೆಳಗ್ಗೆ ಏಳು ಗಂಟೆಗೆ, ಸ್ಯಾನ್ ಫ್ರಾನ್ಸಿಸ್ಕೊದಲ್ಲಿ ಉಪಾಹಾರ ಮುಗಿಸಿ, ಆರೂಕಾಲು ಗಂಟೆ ವಿಮಾನ ಪ್ರಯಾಣ ಮಾಡಿ, ನ್ಯೂಯಾರ್ಕ್ ತಲುಪುವ ಹೊತ್ತಿಗೆ ಸಾಯಂಕಾಲ (ನಾಲ್ಕೂವರೆ) ಕಾಫಿ ಸಮಯ. ಹೆಚ್ಚು ಕಮ್ಮಿ ಇಡೀ ದಿನ ಹೋದಂತೆ. ಆರೂಕಾಲು ಗಂಟೆ ವಿಮಾನ ಪ್ರಯಾಣ ಮಾಡಿದ್ದರೂ, ಸಮಯದ ಅಂತರದಿಂದ ಆ ದಿನವೆಲ್ಲ ಕಳೆದುಹೋದ ಹಾಗೆ. ನೀವು ಸ್ಯಾನ್ ಫ್ರಾನ್ಸಿಸ್ಕೊದಿಂದ ನ್ಯೂಯಾರ್ಕ್‌ಗೆ ಬಂದು, ಮರುದಿನ ವಾಪಸ್ ಸ್ಯಾನ್ ಫ್ರಾನ್ಸಿಸ್ಕೊಗೆ ಹೋದರೆ, ಅಂದರೆ ಅಮೆರಿಕದ ಒಂದು ತುದಿಯಿಂದ ಮತ್ತೊಂದು ತುದಿಗೆ, ಬಂದು ಹೋದರೆ, ತಲೆಯೆಲ್ಲ ಅಯೋಮಯ. ಅಂದ ಹಾಗೆ ಅಮೆರಿಕದಲ್ಲಿ ಐದು ಟೈಮ್ ಝೋನ್ ಗಳಿವೆ. ಅಂದರೆ ಒಂದು ತುದಿಯಿಂದ ಮತ್ತೊಂದು ತುದಿಗೆ ಹೋಗುವುದರೊಳಗೆ, ಐದು ಬೇರೆ ಬೇರೆ ಟೈಮ್ ಝೋನ್‌ಗಳಲ್ಲಿ ಸಂಚರಿಸಬೇಕು. ಒಂದರಿಂದ ಮತ್ತೊಂದಕ್ಕೆ ಮೂರು, ಎರಡು ಗಂಟೆಯ ಸಮಯದ ಅಂತರ. ಇದು ಪ್ರಯಾಣಿಕರಿಗೊಂದೇ ಅಲ್ಲ, ಎಲ್ಲರಿಗೂ ಕಿರಿಕಿರಿಯೇ. ಸ್ಯಾನ್ ಫ್ರಾನ್ಸಿಸ್ಕೊ ಅಥವಾ ಲಾಸ್ ಏಂಜಲೀಸ್‌ನಲ್ಲಿರುವವರು ಮಧ್ಯಾಹ್ನ ಊಟ ಮುಗಿಸಿ ಎರಡು ಗಂಟೆಗೆ ಕಂಪ್ಯೂಟರ್ ಮುಂದೆ ಕುಳಿತು, ವಾಷಿಂಗ್ಟನ್ ಡಿಸಿಯಲ್ಲಿರುವ ತಮ್ಮದೇ ಸಂಸ್ಥೆಯ ಅಲ್ಲಿನ ಸಹೋದ್ಯೋಗಿಗೆ ಇಮೇಲ್ ಮಾಡಿದರೆ, ಅವರು ಅಂದಿನ ಕೆಲಸ ಮುಗಿಸಿ, ಮನೆಗೆ ಹೊರಟಿರುತ್ತಾರೆ. ಈ ಎಲ್ಲ ಸಂಗತಿಗಳನ್ನು ಗಮನಿಸಿಯೇ ಅಮೆರಿಕದಲ್ಲಿರುವವರು ಒಬ್ಬರಿಗೆ ಫೋನ್ ಮಾಡಬೇಕು, ಪ್ರಯಾಣಿಸಬೇಕು, ಸಂವಹನ ಮಾಡಬೇಕು. ಅಂದರೆ ಒಂದೇ ದೇಶದ, ಆದರೆ ಬೇರೆ ಊರಿನಲ್ಲಿರುವ ವ್ಯಕ್ತಿಗಳ ಜತೆ ವ್ಯವಹರಿಸುವಾಗ, ಸಮಯದ ಅಂತರವನ್ನು ಪರಿಗಣಿಸುವುದು ಮೊದಲ ಕೆಲಸ. ಅದನ್ನು ಮನಸ್ಸಿನಲ್ಲಿಟ್ಟುಕೊಂಡೇ ಎಲ್ಲ ಕೆಲಸ ಮಾಡಬೇಕು. ಕೆನಡದಲ್ಲಿ ಇನ್ನೂ ಒಂದು ಟೈಮ್ ಝೋನ್ ಹೆಚ್ಚು. ಪಶ್ಚಿಮದಿಂದ ಪೂರ್ವಕ್ಕೆ, ಅಂದರೆ ಒಂದು ತುದಿಯಿಂದ, ಇನ್ನೊಂದು ತುದಿಗೆ ಆರು ಸಮಯ ವಲಯಗಳು. ಇದರಿಂದ ಆ ದೇಶ ಎಷ್ಟು ಅಗಲವಾಗಿರಬಹುದು ಅಥವಾ ವಿಸ್ತಾರವಾಗಿರಬಹುದು ಎಂಬುದನ್ನು ಊಹಿಸಬಹುದು. ಜಗತ್ತಿನಲ್ಲಿ ಅತಿ ಹೆಚ್ಚು ಟೈಮ್ ಝೋನ್‌ಗಳಿರುವ ದೇಶವೆಂದರೆ ರಷ್ಯಾ. ಅಲ್ಲಿ ಹನ್ನೊಂದು ಟೈಮ್ ಝೋನ್‌ಗಳಿವೆ. ರಷ್ಯಾದ ಒಂದು ಟೈಮ್ ಝೋನ್, ಭಾರತದ ಒಂದು ಟೈಮ್ ಝೋನ್‌ಗೆ ಸಮನಾಗಿದೆ. ಅಂದರೆ ಭಾರತ ಮತ್ತು ರಷ್ಯಾದಲ್ಲಿ ಏಕಕಾಲಕ್ಕೆ ಒಂದು ವಲಯದಲ್ಲಿ ಒಂದೇ ಸಮಯ ಇದೆ. ರಷ್ಯಾದ ಒಂದು ನಗರದಲ್ಲಿ ಭಾನುವಾರವಿದ್ದರೆ ಮತ್ತೊಂದು ನಗರದಲ್ಲಿ ಶನಿವಾರವೇ ಇರುತ್ತದೆ. ಇನ್ನೊಂದು ನಗರದಲ್ಲಿ ಆಗಲೇ ಸೋಮವಾರವಾಗಿರುತ್ತದೆ. ನಿನ್ನೆ, ಇಂದು ಮತ್ತು ನಾಳೆಯನ್ನು ಒಂದೇ ದೇಶದಲ್ಲಿ ನೋಡಲು ಸಾಧ್ಯವಾಗುವುದು ಆ ದೇಶದಲ್ಲೊಂದೇ. ಅಂದ ಹಾಗೆ ಭಾರತದಲ್ಲಿರುವುದು ಒಂದೇ ಟೈಮ್ ಜೋನ್. ವಿಸ್ತಾರದಲ್ಲಿ ಅಮೆರಿಕದಷ್ಟೇ ಚೀನಾವೂ ವಿಶಾಲ ದೇಶ. ಆದರೆ ಚೀನಾ ಮಾತ್ರ ರಾಷ್ಟ್ರೀಯ ಏಕತೆ ದೃಷ್ಟಿಯಿಂದ ಒಂದೇ ಟೈಮ್ ಜೋನ್ (ಬೀಜಿಂಗ್ ಟೈಮ್) ನನ್ನು ಇಟ್ಟುಕೊಂಡಿದೆ.

# ಸಂತೋಷದ ಪ್ರಭಾವಳಿ ಹೆಚ್ಚುತ್ತಿದೆ

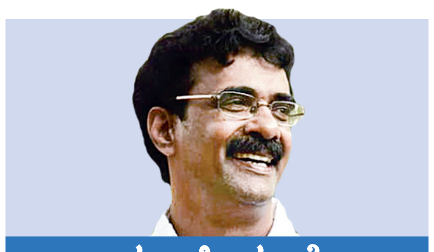

ಮೂರ್ತಿಪೂಜೆ

ಆರ್.ಟಿ.ವಿಠ್ಠಲಮೂರ್ತಿ
vveditoped@gmail.com

ಕಳೆದ ವಾರ ರಾಜ್ಯ ಬಿಜೆಪಿಯ ನಾಯಕರೊಬ್ಬರು ಪಕ್ಷದ ರಾಷ್ಟ್ರೀಯ ಪ್ರಧಾನ ಕಾರ್ಯದರ್ಶಿ ಬಿ.ಎಲ್.ಸಂತೋಷ್ ಅವರನ್ನು ಸಂಪರ್ಕಿಸಿದ್ದಾರೆ. ಈ ಸಂದರ್ಭದಲ್ಲಿ ಅವರ ಜತೆ ಮಾತನಾಡಿದ ಸಂತೋಷ್ ಅವರು, ಆರು ತಿಂಗಳ ಕಾಲ ಸಹನೆಯಿಂದಿರಿ. ಎಲ್ಲವೂ ಸರಿ ಹೋಗುತ್ತದೆ ಎಂದರಂತೆ. ಅವರ ಈ ಮಾತು ಕರ್ನಾಟಕದ ಬಿಜೆಪಿ ಪಾಳಯದಲ್ಲಿ ಕುತೂಹಲ ಮೂಡಿಸಿದೆಯಷ್ಟೇ ಅಲ್ಲ, ಮುಂದಿನ ಆರು ತಿಂಗಳಲ್ಲಿ ನಡೆಯಬಹುದಾದ ಬೆಳವಣಿಗೆಗಳ ಬಗ್ಗೆ ಚರ್ಚೆ ಶುರುವಾಗುವಂತೆ ಮಾಡಿದೆ. ಅಂದ ಹಾಗೆ ವಿಧಾನಸಭಾ ಚುನಾವಣೆಯ ನಂತರ ಮಂಕಾಗುತ್ತಾ ಹೋಗಿದ್ದ ಬಿ.ಎಲ್.ಸಂತೋಷ್ ಸುತ್ತಲಿನ ಪ್ರಭಾವಳಿ ಲೋಕಸಭಾ ಚುನಾವಣೆಯ ನಂತರ ಹೊಳಪು ಪಡೆಯುತ್ತಿರುವುದು ನಿಜ. ಇತ್ತೀಚೆಗೆ ಕೇಂದ್ರದ ಸಚಿವ ಸಂಪುಟ ಅಸ್ತಿತ್ವಕ್ಕೆ ಬಂತಲ್ಲ? ಈ ಸಂದರ್ಭದಲ್ಲಿ ಕರ್ನಾಟಕದಿಂದ ಸೋಮಣ್ಣ ಅವರ ಹೆಸರು ಸಂಪುಟಕ್ಕೆ ಸೇರುವಂತೆ ಮಾಡಿದವರು ಸಂತೋಷ್.

ಅಂದ ಹಾಗೆ ಈ ಹಿಂದೆ ಸೋಮಣ್ಣ ಅವರ ವಿಷಯದಲ್ಲಿ ಕೇಂದ್ರ ಗೃಹ ಸಚಿವ ಅಮಿತ್ ಶಾ ಅವರಿಗೆ ದೊಡ್ಡ ಮಟ್ಟದ ವಿಶ್ವಾಸ ಬೆಳೆಯಲು ಕಾರಣರಾದವರೇ ಅವರು. ಕರ್ನಾಟಕದ ಲಿಂಗಾಯತರು ಸಾಲಿಡ್ಡಾಗಿ ಯಡಿಯೂರಪ್ಪ ಅವರ ಜತೆಗಿದ್ದಾರೆ ಎಂಬುದು ಸುಳ್ಳು. ಅವಕಾಶ ಕೊಟ್ಟರೆ ಲಿಂಗಾಯತ ಶಕ್ತಿಯನ್ನು ಸೆಳೆಯಲು ಸೋಮಣ್ಣ ಸಮರ್ಥರು ಅಂತ ಸಂತೋಷ್ ಕೊಟ್ಟ ಭರವಸೆ ಅಮಿತ್ ಶಾ ಅವರಿಗೆ ಅಪ್ಯಾಯಮಾನವಾಗಿ ಕೇಳಿಸಿತ್ತು. ಹೀಗಾಗಿ ವಿಧಾನಸಭಾ ಚುನಾವಣೆಯ ಸಂದರ್ಭದಲ್ಲಿ ಕರ್ನಾಟಕಕ್ಕೆ ಬಂದ ಅಮಿತ್ ಶಾ ಅವರು ಸ್ವತಃ ಯಡಿಯೂರಪ್ಪ ಉಪಸ್ಥಿತರಿದ್ದ ಪ್ರಚಾರ ಸಭೆಯಲ್ಲಿ ಮಾತನಾಡುತ್ತಾ, ಈ ಸಲ ಸೋಮಣ್ಣ ಅವರು ಗೆದ್ದು ಪಕ್ಷ ಅಧಿಕಾರಕ್ಕೆ ಬಂದರೆ ಸೋಮಣ್ಣ ತುಂಬ ಎತ್ತರದ ಸ್ಥಾನಕ್ಕೆ ಹೋಗುತ್ತಾರೆ ಎಂದಿದ್ದರು.

ಅವತ್ತು ಅವರಾಡಿದ ಮಾತು ಯಡಿಯೂರಪ್ಪ ಕ್ಯಾಂಪಿಗೆ ಕಹಿಯಾಗಿ ಕೇಳಿಸಿತ್ತಲ್ಲದೆ, ಬಿಜೆಪಿ ಅಧಿಕಾರಕ್ಕೆ ಬಂದರೆ ಸೋಮಣ್ಣ ಮುಖ್ಯಮಂತ್ರಿ ಹುದ್ದೆಯ ರೇಸಿನಲ್ಲಿರುತ್ತಾರೆ ಎಂಬ ಮೆಸೇಜು ತಲುಪುವಂತೆ ಮಾಡಿತ್ತು. ಪರಿಣಾಮ? ಯಡಿಯೂರಪ್ಪ ಕ್ಯಾಂಪು ಸೋಮಣ್ಣ ಅವರ ವಿರುದ್ಧ ಮುಗಿಬಿದ್ದು ಚಾಮರಾಜನಗರ ಮತ್ತು ವರುಣಾ ಕ್ಷೇತ್ರಗಳಲ್ಲಿ ಸೋಲುವಂತೆ ಮಾಡಿತ್ತು. ವಾಸ್ತವವಾಗಿ ಸೋಮಣ್ಣ ಅವರ ಸೋಲು ಪರೋಕ್ಷವಾಗಿ ಸಂತೋಷ್ ಅವರ ಸೋಲೇ ಆಗಿತ್ತು. ಹೀಗಾಗಿ ಈ ಅವಮಾನಕ್ಕೆ ಪ್ರತಿಯಾಗಿ ಸೇಡು ತೀರಿಸಿಕೊಳ್ಳಲು ಕಾಯುತ್ತಿದ್ದ ಸಂತೋಷ್, ಲೋಕಸಭಾ ಚುನಾವಣೆಯ ಫಲಿತಾಂಶ ಬರುತ್ತಿದ್ದಂತೆಯೇ ಆ್ಯಕ್ಟಿವ್ ಆದರು. ಅಂದ ಹಾಗೆ ಈ ಸಲ ಮೋದಿ ಸಂಪುಟಕ್ಕೆ ಲಿಂಗಾಯತರ ಕೋಟಾದಿಂದ ಯಾರನ್ನು ಪರಿಗಣಿಸಬೇಕು ಎಂಬ ವಿಷಯ ಬಂದಾಗ ಮಾಜಿ ಮುಖ್ಯಮಂತ್ರಿಗಳಾದ ಬಸವರಾಜ ಬೊಮ್ಮಾಯಿ, ಜಗದೀಶ್ ಶೆಟ್ಟರ್ ಮತ್ತು ಯಡಿಯೂರಪ್ಪ ಅವರ ಪುತ್ರ ಬಿ.ವೈ.ರಾಘವೇಂದ್ರ ಅವರ ಹೆಸರುಗಳು ರೇಸಿನಲ್ಲಿದ್ದವು.

ಆದರೆ ಕಳೆದ ಲೋಕಸಭಾ ಚುನಾವಣೆಯಲ್ಲಿ ಟಿಕೆಟ್ ಸಿಗಲಿಲ್ಲ ಅಂತ ತಿರುಗಿಬಿದ್ದು ಕಾಂಗ್ರೆಸ್ ಸೇರಿದ್ದ, ಮತ್ತದೇ ಕಾಲಕ್ಕೆ ತಮ್ಮನ್ನು ಚುಚ್ಚಿದ್ದ ಜಗದೀಶ್ ಶೆಟ್ಟರ್ ಮಂತ್ರಿಯಾಗುವುದನ್ನು ಸಂತೋಷ್ ಸಹಿಸುವುದು ಹೇಗೆ? ಇದೇ ರೀತಿ ಯಡಿಯೂರಪ್ಪ ಮತ್ತು ಪ್ರಹ್ಲಾದ್ ಜೋಷಿ ಕ್ಯಾಂಪಿನ ನಡುವೆ ಜೀಕಾಡುವ ಬಸವರಾಜ ಬೊಮ್ಮಾಯಿ ವಿಷಯದಲ್ಲೂ ಸಂತೋಷ್ ಅವರಿಗೆ ಸಮಾಧಾನವಿಲ್ಲ. ಉಳಿದಂತೆ ರಾಘವೇಂದ್ರ ಅವರ ಹೆಸರನ್ನು ಸಂತೋಷ್ ಒಪ್ಪುವ ಮಾತು ದೂರವೇ ಉಳಿಯಿತು. ಹಾಗಂತಲೇ ಅಮಿತ್ ಶಾ ಅವರ ಜತೆ ಚರ್ಚಿಸುವಾಗ ಬೊಮ್ಮಾಯಿ ಕಾಲದಲ್ಲಿ ನಾವು ರಾಜ್ಯ ಕಳೆದುಕೊಂಡೆವು. ಇನ್ನು ಪಕ್ಷ ಬದಲಿಸುವುದನ್ನು ಹವ್ಯಾಸ ಮಾಡಿಕೊಂಡಿರುವ ಶೆಟ್ಟರ್ ಅವರನ್ನು ನಂಬುವುದು ಹೇಗೆ? ಅಂತ ಸಂತೋಷ್ ಹೇಳಿದರಂತೆ.

ಉಳಿದಂತೆ ರಾಘವೇಂದ್ರ ಅವರಿಗೆ ಮಂತ್ರಿಗಿರಿ ಕೊಡುವ ವಿಷಯದಲ್ಲಿ ಮೋದಿ-ಅಮಿತ್ ಶಾ ಜೋಡಿಗೇ ಆಸಕ್ತಿ ಇಲ್ಲದ್ದರಿಂದ ಸಂತೋಷ್ ಅವರು 'ಸಂಪುಟಕ್ಕೆ ಸೋಮಣ್ಣ ಸೇರಿದರೆ ಬೆಸ್ಟು. ಏಕೆಂದರೆ ಒಂದು ಕಡೆಯಿಂದ ಒಕ್ಕಲಿಗ ಮತ ಬ್ಯಾಂಕನ್ನು ಜೆಡಿಎಸ್‌ನ ಕುಮಾರಸ್ವಾಮಿ ಕ್ರೋಢೀಕರಿಸುತ್ತಾರೆ. ಮತ್ತೊಂದು ಕಡೆಯಿಂದ ಸೋಮಣ್ಣ ಅವರು ಗಣನೀಯ ಪ್ರಮಾಣದ ಲಿಂಗಾಯತ ಮತಗಳನ್ನು ಕ್ರೋಢೀಕರಿಸುತ್ತಾರೆ' ಅಂತ ಹೇಳಿದಾಗ ಯಸ್ ಯಸ್ ಎಂದಿದ್ದಾರೆ ಅಮಿತ್ ಶಾ. ಆದರೆ ಇದಕ್ಕೊಂದು ಕಾರಣ ಕೊಡಬೇಕಲ್ಲ? ಹಾಗಂತಲೇ ಮುಖ್ಯಮಂತ್ರಿಗಳಾದವರಿಗೆ ರಾಜ್ಯ ದರ್ಜೆ ಸ್ಥಾನಮಾನ ಕೊಡುವುದು ಗೌರವವಲ್ಲ, ಹೀಗಾಗಿ ಮುಂದೆ ನೋಡೋಣ ಅಂದವರು ಶೆಟ್ಟರ್, ಬೊಮ್ಮಾಯಿ ಹೆಸರನ್ನು ಬ್ಯಾಕ್ ಡೋರಿಗೆ ತಳ್ಳಿದ್ದಾರೆ.

#### ಬಿಜೆಪಿಯಲ್ಲಿ ಘಟಿಸಲಿದೆ ಕ್ರಾಂತಿ?

ಈ ಮಧ್ಯೆ ಆರು ತಿಂಗಳು ಸಹನೆಯಿಂದಿರಿ ಅಂತ ಸಂತೋಷ್ ಹೇಳಿದ ಮಾತು ರಾಜ್ಯ ಬಿಜೆಪಿಯನ್ನು ವಶಪಡಿಸಿಕೊಳ್ಳುವ ಮುನ್ಸೂಚನೆ ಎಂಬುದು ಯಡಿಯೂರಪ್ಪ ವಿರೋಧಿಗಳ ಮಾತು. ಅವರ ಪ್ರಕಾರ, ವಿಧಾನಸಭಾ ಚುನಾವಣೆಯ ನಂತರ ಯಡಿಯೂರಪ್ಪ ಕ್ಯಾಂಪಿನ ಹಿಡಿತಕ್ಕೆ ಹೋದ ರಾಜ್ಯ ಬಿಜೆಪಿ, ಇನ್ನು ಆರು ತಿಂಗಳಲ್ಲಿ ಸಂತೋಷ್ ಹಿಡಿತಕ್ಕೆ ಬರಲಿದೆ. ಅರ್ಥಾತ್, ಈಗ ರಾಜ್ಯ ಬಿಜೆಪಿಯ ಆಯಕಟ್ಟಿನಲ್ಲಿರುವ ಹಲವರು ಸೈಡ್ ಲೈನಿಗೆ ಸರಿದು ಸಿ.ಟಿ.ರವಿ, ಬಸನಗೌಡ ಪಾಟೀಲ್ ಯತ್ನಾಳ್ ಸೇರಿದಂತೆ ಹಲವರು ಪಕ್ಷದ ಆಯಕಟ್ಟಿನ ಜಾಗಗಳನ್ನು ಆಕ್ರಮಿಸಿಕೊಳ್ಳಲಿದ್ದಾರೆ.

ಅಂದ ಹಾಗೆ ರಾಜ್ಯ ಬಿಜೆಪಿಯ ಮುಂಚೂಣಿಯಲ್ಲಿರುವ ಟೀಮಿನಿಂದ ಸಿದ್ದರಾಮಯ್ಯ ನೇತೃತ್ವದ ಸರಕಾರದ ವಿರುದ್ಧ ಪರಿಣಾಮಕಾರಿ ಹೋರಾಟ ನಡೆಯುತ್ತಿಲ್ಲ. ಈಗೇನಿದ್ದರೂ ಪೆಟ್ರೋಲ್, ಡೀಸೆಲ್ ಬೆಲೆ ಏರಿಕೆಯಂತಹ ಹೋಲ್‌ಸೇಲ್ ವಿಷಯಗಳನ್ನು ಹಿಡಿದುಕೊಂಡು ಬೀದಿಗಿಳಿಯುವ ಕೆಲಸ ವಾಗುತ್ತಿದೆ. ಆದರೆ ವಾಸ್ತವದಲ್ಲಿ ಸಿಎಂ, ಡಿಸಿಎಂ ಮತ್ತು ಮಂತ್ರಿ ಪಡೆಯ ವಿರುದ್ಧದ ಆರೋಪಗಳನ್ನು ಹಿಡಿದು ಹೋರಾಟ ಸಂಘಟಿಸಬೇಕು. ಇವತ್ತು ಲೋಕೋಪಯೋಗಿ ಇಲಾಖೆಯಲ್ಲಿ ನಾಲ್ಕು ಸಾವಿರ ಕೋಟಿಯ ಟೆಂಡರ್ ಹಗರಣ ನಡೆದ ಆರೋಪವಿದೆ. ಬಿಬಿಎಂಪಿಯ ನೂರೈವತ್ತು ಆಸ್ತಿಗಳನ್ನು ಅಡವಿಟ್ಟು ಮೂರು ಸಾವಿರ ಕೋಟಿ ರು. ಸಾಲ ತರಲು ಸರಕಾರ ಹೊರಟಿದೆ. ಇದೇ ರೀತಿ ಬಿಬಿಎಂಪಿಯನ್ನು ಐದು ಭಾಗಗಳಾಗಿ ವಿಭಜಿಸುವ ಹುನ್ನಾರ ನಡೆಯುತ್ತಿದೆ. ವಾಸ್ತವವಾಗಿ ರಾಜ್ಯ ಬಿಜೆಪಿ ಇಂತಹ ವಿಷಯಗಳನ್ನು ಮುಂದಿಟ್ಟುಕೊಂಡು ಹೋರಾಡಬೇಕು. ಆಗ ಸಿಎಂ, ಡಿಸಿಎಂ ಕನಲುತ್ತಾರೆ. ಆದರೆ ಸಿಎಂ, ಡಿಸಿಎಂ ಕನಲುವಂತಹ ಯಾವುದೇ ವಿಷಯಗಳನ್ನು ಹಿಡಿದು ಹೋರಾಡಲು ಬಿಜೆಪಿಯ ಫ್ರಂಟ್ ಲೈನಿನಲ್ಲಿರುವ ನಾಯಕರು ರೆಡಿ ಇಲ್ಲ, ಹೀಗಾಗಿ ಇಂತಹ ವಿಷಯಗಳಲ್ಲಿ ವರಿಷ್ಠರಿಗೆ ದೂರು ರವಾನೆ ಯಾಗುತ್ತಲೇ ಇದೆ. ಮತ್ತು ಕೆಲವೇ ಕಾಲದಲ್ಲಿ ಪಕ್ಷಕ್ಕೆ ಮೇಜರ್ ಸರ್ಜರಿ ಆಗಲಿದೆ ಎಂಬುದು ಈ ಬಣದ ಮಾತು.

#### ಚನ್ನಪಟ್ಟಣದಲ್ಲಿ ಡಿಕೆಶಿ ಸ್ಪರ್ಧಿಸುತ್ತಾರಾ?

ಈ ಮಧ್ಯೆ ಎಚ್.ಡಿ.ಕುಮಾರಸ್ವಾಮಿ ಅವರ ರಾಜೀನಾಮೆಯಿಂದ ತೆರವಾಗಿರುವ ಚನ್ನಪಟ್ಟಣ ವಿಧಾನಸಭಾ ಕ್ಷೇತ್ರದ ಮೇಲೆ ಉಪಮುಖ್ಯಮಂತ್ರಿ ಡಿ.ಕೆ.ಶಿವಕುಮಾರ್ ಕಣ್ಣಿಟ್ಟಿದ್ದಾರೆ. ಪಕ್ಷ ಮತ್ತು ಜನ ಬಯಸಿದರೆ ಚನ್ನಪಟ್ಟಣದ ಉಪ ಚುನಾವಣೆಯಲ್ಲಿ ಸ್ಪರ್ಧಿಸದೆ ವಿಧಿಯಿಲ್ಲ ಅಂತ ಡಿಕೆಶಿ ಕೂಡಾ ಹೇಳಿದ್ದಾರೆ. ಆದರೆ ವಾಸ್ತವದಲ್ಲಿ ಅವರು ಸ್ಪರ್ಧೆಗೆ ತಯಾರಿದ್ದಾರಾ? ಅಂತ ನೋಡಲು ಹೋದರೆ ಫಿಫ್ಟಿ ಫಿಫ್ಟಿ ಚಾನ್ಸಿನ ಲಕ್ಷಣ ಕಾಣುತ್ತದೆ. ಅರ್ಥಾತ್, ಉಪಚುನಾವಣೆಯ ಕಣದಲ್ಲಿ ದೇವೇಗೌಡರ ಕುಟುಂಬದವರು ಸ್ಪರ್ಧಿಸಿದರೆ ಮಾತ್ರ ಡಿಕೆಶಿ ಕಣಕ್ಕಿಳಿಯಲಿದ್ದಾರೆ. ಕಾರಣ? ಲೋಕಸಭಾ ಚುನಾವಣೆಯಲ್ಲಿ ಬೆಂಗಳೂರು ಗ್ರಾಮಾಂತರ ಕ್ಷೇತ್ರದಿಂದ ದೇವೇಗೌಡರ ಅಳಿಯ ಡಾ.ಮಂಜುನಾಥ್ ಸ್ಪರ್ಧಿಸಿ ತಮ್ಮ ಸಹೋದರ ಡಿ.ಕೆ.ಸುರೇಶ್ ಅವರನ್ನು ಸೋಲಿಸಿದ ಬೆಳವಣಿಗೆ ಡಿಕೆಶಿ ಕೆರಳುವಂತೆ ಮಾಡಿದೆ.

ಹೀಗಾಗಿ ಚನ್ನಪಟ್ಟಣದಲ್ಲಿ ದೇವೇಗೌಡರ ಕುಟುಂಬದ ಯಾರೇ ಸ್ಪರ್ಧಿಸಿದರೂ ಕಣಕ್ಕಿಳಿಯುವುದು ಡಿಕೆಶಿ ಥಿಂಕಿಂಗು. ಈ ಮಧ್ಯೆ ಶಾಸಕ ಸ್ಥಾನಕ್ಕೆ ರಾಜೀನಾಮೆ ನೀಡಿರುವ ಕುಮಾರಸ್ವಾಮಿ ಅವರಿಗೆ, ಚನ್ನಪಟ್ಟಣದಿಂದ ತಮ್ಮ ಪುತ್ರ ನಿಖಿಲ್ ಕುಮಾರಸ್ವಾಮಿ ಅವರನ್ನು ಕಣಕ್ಕಿಳಿಸುವ ಬಯಕೆ ಇಲ್ಲ. ಹಾಗಂತ ಬಿಜೆಪಿಯ ಸಿ.ಪಿ.ಯೋಗೇಶ್ವರ್ ಅವರಿಗೆ ಕ್ಷೇತ್ರ ಬಿಟ್ಟು ಕೊಡುವ ಇರಾದೆಯೂ ಇಲ್ಲ. ಕಾರಣ? ಇದು ಹೇಳಿ ಕೇಳಿ ಜೆಡಿಎಸ್‌ನ ಭದ್ರಕೋಟೆ ಎನಿಸಿಕೊಂಡಿರುವ ಕ್ಷೇತ್ರ. ಹೀಗಾಗಿ ಯೋಗೇಶ್ವರ್ ಅವರಿಗೆ ಈ ಕ್ಷೇತ್ರ ಬಿಟ್ಟುಕೊಡುವ ವಿಷಯದಲ್ಲಿ ಜೆಡಿಎಸ್‌ನ ಸ್ಥಳೀಯ ಕಾರ್ಯಕರ್ತರಿಗೂ ಒಲವಿಲ್ಲ.

ಈ ಮಧ್ಯೆ ಚನ್ನಪಟ್ಟಣ ಕ್ಷೇತ್ರದ ಬಿಜೆಪಿ ಟಿಕೆಟ್ಟನ್ನು ಯೋಗೇಶ್ವರ್ ಅವರಿಗೆ ಕೊಡಲು ಮಾಜಿ ಮುಖ್ಯಮಂತ್ರಿ ಯಡಿಯೂರಪ್ಪ ಕೂಡಾ ರೆಡಿ ಇಲ್ಲ. ಹೀಗಾಗಿ ಉಪ ಚುನಾವಣೆಯ ಕಣಕ್ಕೆ ಪಕ್ಷದ ಕಾರ್ಯಕರ್ತರೊಬ್ಬರನ್ನು ಇಳಿಸಲು ಕುಮಾರಸ್ವಾಮಿ ರೆಡಿ ಆಗಬೇಕು. ಆದರೆ ಆ ವಿಷಯದಲ್ಲೂ ಅವರಿಗೆ ಹೇಳಿಕೊಳ್ಳುವಂತಹ ಆಸಕ್ತಿ ಇಲ್ಲ. ಯಾಕೆಂದರೆ ಕಾರ್ಯಕರ್ತರೊಬ್ಬರನ್ನು ಕಣಕ್ಕಿಳಿಸಿ ತಾವು ಗೆಲ್ಲಿಸುವುದು, ಅನಂತರ ಅವರು ಆಪರೇಷನ್ ಹಸ್ತಕ್ಕೆ ಒಳಗಾಗಿ ಕಾಂಗ್ರೆಸ್ ಸೇರುವ ಕೆಲಸವಾದರೆ ಏನು ಗತಿ ಎಂಬುದು ಅವರ ಅನುಮಾನ. ಇಂತಹ ಅನುಮಾನದಲ್ಲಿರುವ ಕುಮಾರಸ್ವಾಮಿಯವರು ಇದ್ದಕ್ಕಿದ್ದಂತೆ ಡಾ.ಮಂಜುನಾಥ್ ಅವರ ಪತ್ನಿ ಅನಸೂಯ ಅವರನ್ನು ಕಣಕ್ಕಿಳಿಸಬಹುದು ಎಂಬುದು ಡಿಕೆಶಿ ಪಡೆಯ ಥಿಂಕಿಂಗು. ಹೀಗಾಗಿ ಉಪಚುನಾವಣೆಯ ಕಣಕ್ಕಿಳಿಯುವ ಸಂದೇಶ ರವಾನಿಸಿರುವ ಡಿಕೆಶಿ, ಆ ಮೂಲಕ ಕಾಂಗ್ರೆಸ್ ಕಾರ್ಯಕರ್ತರನ್ನು ಒಗ್ಗೂಡಿಸುವ ಕೆಲಸ ಮಾಡಿದ್ದಾರೆ.

#### ಸಿದ್ದು ಮುಂದಿದೆ ನಿಜವಾದ ಸವಾಲು

ಇನ್ನು ಐವತ್ತು ವರ್ಷಗಳ ಹಿಂದೆ ಮುಖ್ಯಮಂತ್ರಿ ದೇವರಾಜ ಅರಸು ಎದುರಿಸಿದ್ದ ಸವಾಲನ್ನು ಇವತ್ತು ಸಿಎಂ ಸಿದ್ದರಾಮಯ್ಯ ಎದುರಿಸುವ ಸನ್ನಿವೇಶ ಸೃಷ್ಟಿಯಾಗಿದೆ. ಅವತ್ತು ಭೂ ಸುಧಾರಣಾ ಕಾಯ್ದೆಗೆ ತಿದ್ದುಪಡಿ ತಂದು, ಉಳುವವನೇ ಹೊಲದೊಡೆಯ ಎಂಬ ಮಂತ್ರ ಜಪಿಸಿದ್ದ ಅರಸರು ಇದಕ್ಕಾಗಿ ಪ್ರಬಲ ವರ್ಗಗಳ ವಿರೋಧ ಎದುರಿಸಬೇಕಾಯಿತು. ಕಾರಣ? ಉಳುವವನೇ ಭೂ ಒಡೆಯನಾಗಲು ಪ್ರಬಲ ವರ್ಗಗಳ ಕೈಲಿದ್ದ ಭೂಮಿಯನ್ನು ಕಿತ್ತು ಕೊಡಬೇಕಿತ್ತು. ಇಷ್ಟಾದರೂ ಅರಸರು ಜಗ್ಗಲಿಲ್ಲ, ತಮ್ಮ ಗುರಿ ಸಾಧನೆಯ ವಿಷಯದಲ್ಲಿ ಅವರು ನೂರಕ್ಕೆ ನೂರರಷ್ಟು ಯಶಸ್ವಿಯಾಗದಿದ್ದರೂ ವ್ಯವಸ್ಥೆಯಲ್ಲಿ ದೊಡ್ಡ ಮಟ್ಟದ ಪರಿವರ್ತನೆ ತರುವಲ್ಲಿ ಯಶಸ್ವಿಯಾದರು. ಅಂದ ಹಾಗೆ ಈಗ ಸಿದ್ದರಾಮಯ್ಯ ಅವರ ಸರದಿ. ಕಾರಣ? ಅವರ ಸರಕಾರ ಜಾರಿಗೆ ತಂದ ಗ್ಯಾರಂಟಿ ಯೋಜನೆಗಳಿಗೆ ಈಗ ಹಣ ಸಾಲುತ್ತಿಲ್ಲ, ಅದೇ ಕಾಲಕ್ಕೆ ಗ್ಯಾರಂಟಿ ಯೋಜನೆಗಳಿಗೆ ಹಣ ಒದಗಿಸುವ ಕೆಲಸದಿಂದ ಶಾಸಕರಿಗೆ ನಿರೀಕ್ಷಿತ ಪ್ರಮಾಣದ ಅನುದಾನ ಸಿಗುತ್ತಿಲ್ಲ, ಪರಿಣಾಮ? ಶಾಸಕರ ಅಸಮಾಧಾನ ದಿನದಿಂದ ದಿನಕ್ಕೆ ಜಾಸ್ತಿಯಾಗುತ್ತಿದೆ.

ಈ ಬೆಳವಣಿಗೆ ಸಹಜವಾಗಿ ಸಿದ್ದರಾಮಯ್ಯ ಅವರಿಗೆ ಕಸಿವಿಸಿಯುಂಟು ಮಾಡಿದೆ. ಹಾಗಂತ ಅವರು ಗ್ಯಾರಂಟಿ ಯೋಜನೆಗಳನ್ನು ಕೈ ಬಿಡುವ ಸ್ಥಿತಿಯಲ್ಲಿಲ್ಲ, ಅದೇ ಕಾಲಕ್ಕೆ ಶಾಸಕರ ಅಸಮಾಧಾನವನ್ನು ನಿರ್ಲಕ್ಷಿಸುವ ಸ್ಥಿತಿಯಲ್ಲೂ ಇಲ್ಲ. ಇಂತಹ ಸಂದಿಗ್ಧತೆಯಲ್ಲಿರುವ ಸಿದ್ದರಾಮಯ್ಯ ಗ್ಯಾರಂಟಿಗಳಿಗಾಗಿ ಪರ್ಯಾಯ ಮೂಲ ಹುಡುಕುವುದು ಅನಿವಾರ್ಯ. ಈ ದಿಸೆಯಲ್ಲಿ ಅವರಿಗೆ ಆಪ್ತರು ಹಲವು ಸಲಹೆಗಳನ್ನು ನೀಡಿದ್ದಾರೆ. ಅದರ ಪ್ರಕಾರ, ರಾಜ್ಯದಲ್ಲಿ ಒಟ್ಟು 1.15 ಲಕ್ಷ ಎಕರೆ ಯಷ್ಟು ಸರಕಾರಿ ಭೂಮಿ ಪ್ರಭಾವಿಗಳಿಂದ ಒತ್ತುವರಿ ಯಾಗಿದೆ. ಇದನ್ನು ತೆರವು ಮಾಡುವ ಕೆಲಸಕ್ಕೆ ಕೈ ಹಾಕಬೇಕು ಎಂಬುದು ಒಂದು ಸಲಹೆ. ಇದೇ ರೀತಿ ಬೆಂಗಳೂರು- ಮೈಸೂರು ಎಕ್ಸ್ ಪ್ರೆಸ್ ಹೈವೇ ಯೋಜನೆಗೆ ಕೊಟ್ಟ ಹೆಚ್ಚುವರಿ ಭೂಮಿಯನ್ನು ವಶಪಡಿಸಿಕೊಳ್ಳಬೇಕು ಎಂಬುದು ಮತ್ತೊಂದು ಸಲಹೆ.

ಅದರ ಪ್ರಕಾರ ಈ ಯೋಜನೆಗಾಗಿ ಎಂಟು ಸಾವಿರ ಎಕರೆಯಷ್ಟು ಹೆಚ್ಚುವರಿ ಭೂಮಿ ನೀಡಲಾಗಿದೆ. ಈ ಭೂಮಿಯ ಪ್ರತಿ ಎಕರೆಗೆ ಇವತ್ತು ಹತ್ತು ಕೋಟಿ ರೂ ಮೌಲ್ಯವಿದೆ. ಹೀಗಾಗಿ ಇದನ್ನು ವಶಪಡಿಸಿಕೊಂಡರೆ ಸರಕಾರದ ಆರ್ಥಿಕ ಶಕ್ತಿ ಗಟ್ಟಿಯಾಗುತ್ತದೆ. ಆದರೆ ಇದನ್ನು ಮಾಡಲು ದೊಡ್ಡ ಮಟ್ಟದ ಇಚ್ಛಾಶಕ್ತಿ ಬೇಕು. ಯಾಕೆಂದರೆ ಪ್ರಬಲ ವರ್ಗಗಳ ಹಿಡಿತದಲ್ಲಿದ್ದ ಭೂಮಿಯನ್ನು ಕಿತ್ತು ಕೊಡುವುದಕ್ಕಿಂತ, ಪ್ರಭಾವಿಗಳ ಹಿಡಿತದಲ್ಲಿರುವ ಭೂಮಿಯನ್ನು ಕಿತ್ತುಕೊಳ್ಳುವುದು ಕಷ್ಟ. ಸಿದ್ದರಾಮಯ್ಯ ಇದನ್ನು ಸಾಧಿಸುತ್ತಾರಾ? ಅಂತ ಕಾದು ನೋಡಬೇಕು.

# ಲೀಗ್ ಬಾರದ ಮಾತ್ರಕ್ಕೆ ಭಾರತ ಸಂವಿಧಾನ ವಂಚಿತವಾಗಬೇಕೆ?

ಅಭಿಮತ

ಸುಧಾಕರ ಹೊಸಳ್ಳಿ
vveditoped@gmail.com

ಭಾರತಕ್ಕೊಂದು ಸ್ವಂತ ಸಂವಿಧಾನ ರಚನೆ ಆಗಬೇಕೆಂಬ ಸದುದ್ದೇಶದಿಂದ ಡಿಸೆಂಬರ್ 9, 1946ರಲ್ಲಿ ಸಂವಿಧಾನ ರಚನಾ ಸಭೆಯು ತನ್ನ ಕಾರ್ಯ ಆರಂಭ ಮಾಡಿದಾಗ ಡಿಸೆಂಬರ್ 13, 1946ಕ್ಕೆ ನೆಹರುರವರು ಭಾರತ ಸಂವಿಧಾನದ ಚೌಕಟ್ಟು ಹೇಗಿರಬೇಕು ಎಂಬುದರ ಕುರಿತು ಗಣರಾಜ್ಯ ನಿರ್ಣಯವನ್ನು ಮಂಡಿಸುತ್ತಾರೆ. ಆ ನಿರ್ಣಯವನ್ನು ಮುಸ್ಲಿಂ ಲೀಗ್ ಸಭೆಗೆ ಹಾಜರಾಗುವವರೆಗೂ ಮುಂದೂಡಬೇಕೆಂದು ಜಯ್ಕರ್ ತಿದ್ದುಪಡಿ ಮಂಡಿಸಿದಾಗ, ಆ ನಿರ್ಣಯ ಮುಂದೂಡಬೇಕೆಂಬ ತಿದ್ದುಪಡಿಯ ಕುರಿತು ಮಾತನಾಡಲು ನಿಂತ ಶ್ಯಾಮ್ ಪ್ರಸಾದ್ ಮುಖರ್ಜಿ ಮುಸ್ಲಿಂ ಲೀಗ್ ಬರಲಿಲ್ಲ ಎಂಬ ಕಾರಣಕ್ಕಾಗಿ ಸಂವಿಧಾನ ರಚನೆ ನಿಲ್ಲಿಸಲು ಸಾಧ್ಯವಿಲ್ಲ. ಭಾರತ ತನ್ನೊಡಲಿನ ಪರಂಪರೆಯ ಆಧಾರಗಳನ್ನು ಇಟ್ಟು ಸಂವಿಧಾನ ರಚಿಸಿಯೇ ತೀರಬೇಕು. ಬಾರದವರಿಗಾಗಿ ಭಾರತಾಂಬೆಯ ಕಾರ್ಯ ನಿಲ್ಲುವುದಿಲ್ಲ ಎಂದು ಗುಡುಗಿದ್ದರು. ಮುಖರ್ಜಿಯವರನ್ನು ಕೇವಲ ರಾಜಕೀಯ ನೆಲೆಯಲ್ಲಿ ನಿಂತು ನೋಡಲು ಸಾಧ್ಯವಿಲ್ಲ. ಈ ನೆಲಮೂಲದ ಸಂಸ್ಕೃತಿಯ ಪ್ರತೀಕವಾಗಿ ಸಂವಿಧಾನ ರಚಿತವಾಗಬೇಕು. ಪರಕೀಯತೆಯ ಯಾವ ಸೊಗಡು ಮತ್ತು ಯಾವುದೇ ಮುಲಾಜು ಸಂವಿಧಾನದ ಭಾಗವಾಗದೆಂದು ಆಗ್ರಹಿಸಿದ್ದ ಧೀಮಂತ.

ಜೂನ್ 23ರ ಮುಖರ್ಜಿ ಹುತಾತ್ಮತೆಯ ದಿವಸವನ್ನು ದಾಸ್ಯದ ಸಂವಿಧಾನ ಸೃಷ್ಟಿ ತಡೆಗಟ್ಟಿದ ಐತಿಹಾಸಿಕ ಕೊಡುಗೆಯ ದಿವಸವಾಗಿಯೂ ಸ್ಮರಿಸಬಹುದು.

ಈ ನಿರ್ಣಯಕ್ಕೆ ತನ್ನದೇ ಆದ ಮಹತ್ವವಿದೆ. ಅಷ್ಟಕ್ಕೂ ನಾವು ಇಲ್ಲಿ ಕುಳಿತಿರುವುದು ನಮ್ಮ ವೈಯಕ್ತಿಕ ಬಲದಿಂದಲ್ಲ. ನಾವು ಈ ಮಹಾನ್ ದೇಶದ ಜನರನ್ನು ಪ್ರತಿನಿಧಿಸುತ್ತಿದ್ದೇವೆ ಎಂದು ಹೇಳಿಕೊಳ್ಳುತ್ತೇವೆ. ನಮ್ಮ ಮಂಜೂರಾತಿಯು ಬ್ರಿಟಿಷ್ ಸಂಸತ್ತು ಅಲ್ಲ; ನಮ್ಮ ಮಂಜೂರಾತಿಯು ಬ್ರಿಟಿಷ್ ಸರಕಾರವಲ್ಲ, ನಮ್ಮ ಮಂಜೂರಾತಿಯೂ ಭಾರತದ ಜನ ಸಮುದಾಯ. ಕೆಲವು ನಿಯಮ ನಿಬಂಧನೆಗಳನ್ನು ರಚಿಸುವುದಷ್ಟೇ ಅಲ್ಲ. ನಾವು ಇಲ್ಲಿ 9ನೇ ಡಿಸೆಂಬರ್ 1946 ರಲ್ಲಿ ಏಕೆ ಸಭೆ ಸೇರಿದ್ದೇವೆ ಎನ್ನುವುದನ್ನು ಕುರಿತು ಭಾರತದ ಜನತೆಗೆ ಮೂರ್ತರೂಪದಲ್ಲಿ ಏನಾದರು ಹೇಳಬೇಕಾಗುತ್ತದೆ.

ಡಾ. ಜಯಕರ್ ಅವರು ಹೇಳಿದ್ದೇ ಸರಿಯಾದ ನಿಲುವಾಗಿದ್ದರೆ, ಆಗ ಈ ಸಂವಿಧಾನ ರಚನಾಸಭೆಯನ್ನು ಕರೆಯಬೇಕಾದ ಅಗತ್ಯವೇ ಇರಲಿಲ್ಲ, ದಿಟದಲ್ಲಿ ಡಾ. ಜಯಕರ್ ಅವರು ಹಾಜರಾಗಬೇಕಾದ ಅವಶ್ಯಕತೆಯೇ ಇರಲಿಲ್ಲ. ಅವರು ಗವರ್ನರ್ ಜನರಲ್‌ಗೆ ತಿಳಿಸಬೇಕಾಗಿತ್ತು. 'ಮುಸ್ಲೀಂ ಲೀಗ್ ಮತ್ತು ಭಾರತದ ರಾಜ್ಯಗಳು ಹಾಜರಾಗದೇ ಇರುವುದರಿಂದ ಸಂವಿಧಾನ ರಚನಾಸಭೆ ಸಭೆಯನ್ನು ಕರೆಯುವಲ್ಲಿ ನೀವು ತಪ್ಪುಮಾಡುತ್ತಿದ್ದೀರಿ ಎಂದು ನಾನು ಭಾವಿಸಿರುವುದರಿಂದ ನಿಮ್ಮ ಆಹ್ವಾನ ಅಂಗೀಕರಿಸಲು ನನಗೆ ಸಾಧ್ಯವಾಗುತ್ತಿಲ್ಲ ಎಂದು ತಿಳಿಸಲು ವಿಷಾದಿಸುತ್ತೇನೆ. ಆದರೆ ಇಲ್ಲಿಗೆ ಬಂದು ಈ ವಿವಾದಾಂಶವನ್ನು ನಾವು ಎತ್ತುವುದೆಂದರೆ ಬಹುಮಟ್ಟಿಗೆ ಮುಸ್ಲಿಮ್ ಲೀಗ್‌ನ ಬೋನಿನೊಳಗೆ ನುಗ್ಗಿದಂತೆ ಸರಿ. ಅದು ಗ್ರೇಟ್ ಬ್ರಿಟನ್‌ನಲ್ಲಿರುವ ಪ್ರತಿಗಾಮಿಗಳ ಕೈಗಳನ್ನು ಬಲಪಡಿಸಿದಂತಾಗುತ್ತದೆ. ಆ ಕೆಲಸವನ್ನು ಮಾಡುವಲ್ಲಿ ಡಾ. ಜಯಕರ್ ಕೊನೆಯ ವ್ಯಕ್ತಿ ಎಂದು ನನಗೆ ಗೊತ್ತು. ನಾನು ಅವರ ಮತ್ತು ನಿಶ್ಚಿತಾಭಿಪ್ರಾಯವನ್ನು ಮೆಚ್ಚುತ್ತೇನೆ. ವಾಸ್ತವದಲ್ಲಿ ಏನಾದರೊಂದನ್ನು ಮಾಡಬೇಕೆಂದು ಬಯಸಿದವರು ಮುಂದೆ ಬಂದು, ತಮ್ಮ ದೃಷ್ಟಿಕೋನವನ್ನು ಮಂಡಿಸಲು ಸಮರ್ಥರಾಗಬೇಕು. ಆದರೆ ಈ ಸದನದಲ್ಲಿ ಮಂಡಿಸಲಾದ ಮುಗ್ಧವೆಂಬಂತೆ ತೋರುವ ತಿದ್ದುಪಡಿಯಲ್ಲಿ ಅಡಗಿರುವ ಮಹಾನ್ ಅಪಾಯ ಡಾ. ಜಯಕರ್ ಅವರಿಗೆ ಗೌರವಪೂರ್ಣವಾಗಿ ತೋರಿಸಿಯೂ ಕೊಡಬಹುದು. ಕಾಲಕ್ರಮದಲ್ಲಿ ಸಂದರ್ಭ ಬಂದಾಗ ಅವರು ಈ ತಿದ್ದುಪಡಿಯನ್ನು ಹಿಂದಕ್ಕೆ ಪಡೆಯುತ್ತಾರೆ ಎಂದು ನಾನು ನಿರೀಕ್ಷಿಸುತ್ತೇನೆ.

ಈ ಪ್ರಶ್ನೆಯ ಇನ್ನೊಂದು ಅಂಶವನ್ನು ಕುರಿತು ನಾನು ಕೆಲವು ಮಾತುಗಳನ್ನು ಆಡಲು ಇಷ್ಟಪಡುವ ನಿರ್ಣಯವೇನೋ ಇದೆ, ಆದರೆ ಅದನ್ನು ನಾವು ಹೇಗೆ ಅನುಷ್ಠಾನಗೊಳಿಸುತ್ತೇವೆ? ಈ ನಿರ್ಣಯ ಜಾರಿಗೆ ಬರುವಂತೆ ಮಾಡುವ ನಮ್ಮ ಪ್ರಯತ್ನವನ್ನು ತಡೆಯುವ, ನಾವು ಈಗಾಗಲೇ ನೋಡಿರುವ ಅಡೆ- ತಡೆ ಯಾವುವು? ಸಹಜವಾಗಿಯೇ ಮೊದಲನೆಯ ಅಡಚಣೆಯೆಂದರೆ ಸಂವಿಧಾನ ರಚನಾಸಭೆಯಲ್ಲಿ - ಲೀಗ್‌ನ ಅನುಪಸ್ಥಿತಿ. ನಿನ್ನೆ ಡಾ. ಜಯಕರ್ ಅವರು ಒಂದು ಭೋಜನಕೂಟದ ಸಾದೃಶ್ಯವನ್ನು ಅಲ್ಲೇ ಅವರು ಹೇಳಿದರು. ಅತಿಥಿಗಳನ್ನು ಆಹ್ವಾನಿಸಿದಾಗ ಕೆಲವು ಅತಿಥಿಗಳು ಬರದಿದ್ದರೆ? ಆಗ ಕೂಟವನ್ನು ಹೇಗೆ ನಡೆಸುತ್ತೀರಿ? ಆದರೆ ಈಗಾಗಲೇ ಬಂದಿರುವ ಅತಿಥಿಗಳ ಪಾಡೇನು ಎಂದು ಅವರು ಮರೆತಿದ್ದಾರೆ. ಒಂದು ಪಕ್ಷ ಅವರೇ ಆತಿಥೇಯರಾಗಿದ್ದು, ಆರು ಜನ ಅತಿಥಿಗಳನ್ನು ಆಹ ಅವರಲ್ಲಿ ಐವರು ಬಂದು ಒಬ್ಬರು ಗೈರುಹಾಜರಾಗಿದ್ದಾರೆ ಎಂದುಕೊಳ್ಳೋಣ. ಆ ಐದು ಜನರನ್ನು ಉಪವಾಸ ಕೆಡವುತ್ತಾರೆಯೆ? ಆರನೆಯವರು ಬಂದಿಲ್ಲ, ಆದ್ದರಿಂದ ನಿಮಗೂ ಊಟ ದೊರೆಯುವುದಿಲ್ಲ ಎಂದು ಹೇಳುತ್ತಾರೆಯೆ? ಖಂಡಿತವಾಗಿಯೂ ಇಲ್ಲ. ಇಲ್ಲೂ ಕೂಡ ಬಂದಿರುವವರ ಸ್ವಾತಂತ್ರ್ಯದ ಹಸಿವನ್ನು ತಣಿಸಬೇಕು.

ಚರ್ಚಿಲ್ ಹೇಳಿರುವುದೇನೆಂದರೆ, ಸಂವಿಧಾನ ರಚನಾಸಭೆಯಲ್ಲಿ ಮುಸ್ಲಿಮ್ ಲೀಗ್‌ನ ಗೈರುಹಾಜರಿಯು ಚರ್ಚಿನಲ್ಲಿ ಮದುವೆಯನ್ನು ಏರ್ಪಡಿಸಿದ್ದಾಗ ವಧುವು ನಾಪತ್ತೆಯಾದಂತೆ. ಭಾರತದ ರಾಜ್ಯಗಳು ಮತ್ತು ಮುಸ್ಲಿಮ್ ಲೀಗ್ ಕೂಡ ಯಾವಾಗ ಒಳಗೆ ಬರುತ್ತವೆಯೋ, ಮತ್ತು ಅಂತಿಮವಾಗಿ ಸಂವಿಧಾನ ರಚನಾಸಭೆಯು ಎಷ್ಟು ಜನ ವಧುಗಳನ್ನು ಪಡೆಯುತ್ತದೆಯೋ ನನಗೆ ಗೊತ್ತಿಲ್ಲ. ಏನೇ ಆಗಲಿ, ಅದು ಚರ್ಚಿಲ್ ಅವರ ಅಭಿಪ್ರಾಯವಾಗಿದ್ದರೆ, ಅವರು ಅತ್ಯಾಚಾರಿಯ ಪಾತ್ರವನ್ನು ವಹಿಸಬಾರದು. ಅವರು ಜಿನ್ನಾ ಅವರಿಗೆ ಭಾರತಕ್ಕೆ ಮರಳಿ ಹೋಗಿ ಸಂವಿಧಾನ ರಚನಾಸಭೆಯಲ್ಲಿ ಸೇರಿಕೊಂಡು ಭಾರತದ ಜನಸಮುದಾಯದ ಮುಂದೆ ತಮ್ಮ ಅಭಿಪ್ರಾಯವನ್ನು ಮಂಡಿಸುವಂತೆ ಹೇಳಬೇಕಾಗಿತ್ತು. ಮುಸ್ಲಿಮ್ ಲೀಗ್ ಬರಬಾರದು ಎಂದು ಯಾರೂ ಹೇಳಿಲ್ಲ. ದಿಟದಲ್ಲಿ, ಮುಸ್ಲಿಮ್ ಲೀಗ್ ಬರಬೇಕು ಮತ್ತು ಅದರಿಂದ ನಾವು ಮುಖಾಮುಖಿ ನೋಡಲು ಸಾಧ್ಯವಾಗುತ್ತದೆ ಎನ್ನುವುದು ನಮ್ಮ ಇಚ್ಛೆ, ಕಷ್ಟಗಳು ಇದ್ದರೆ, ಅಭಿಪ್ರಾಯಭೇದಗಳು ಇದ್ದರೆ, ಅವನ್ನು ಕೇವಲ ಬಹುಮತದಿಂದಲೇ ಅಂಗೀಕರಿಸಬೇಕು ಎಂದು ನಾವು ಬಯಸುವುದಿಲ್ಲ. ಅಂತಿಮ ಉಪಾಯವಾಗಿ ಅದನ್ನು ಮಾಡಬೇಕಾಗಿಬರಬಹುದು. ಆದರೆ ಭಾರತದ ಭಾವೀ ಸಂವಿಧಾನಕ್ಕೆ ಸಂಬಂಧಿಸಿದಂತೆ ಒಂದು ಒಪ್ಪಂದಕ್ಕೆ ಬರಲು ಪ್ರತಿಯೊಂದು ಪ್ರಯತ್ನವನ್ನೂ ಖಂಡಿತವಾಗಿಯೂ ಮಾಡಲಾಗುವುದು. ಆದರೆ ಮುಸ್ಲಿಮ್ ಲೀಗ್ ಅನ್ನು ಬರದಂತೆ ಏಕೆ ತಡೆಯಲಾಗುತ್ತಿದೆ, ನನ್ನ ಆರೋಪವೇನೆಂದರೆ ಬ್ರಿಟಿಷರ ನಿಲುವಿನಿಂದ ಮುಸ್ಲಿಮ್ ಲೀಗ್ ಪ್ರೋತ್ಸಾಹವನ್ನು ಪಡೆಯುತ್ತಿರುವುದರಿಂದ ಅದು ಬರುತ್ತಿಲ್ಲ, ಅದು ಬರದಿದ್ದರೆ ಸಂವಿಧಾನ ರಚನಾಸಭೆಯ ಅಂತಿಮ ತೀರ್ಮಾನವನ್ನು ಕುರಿತು ಅದು ನಿರಾಕರಣಾಧಿಕಾರವನ್ನು (ವೀಟೋ) ಚಲಾಯಿಸಬಹುದು ಎಂದು ಭಾವಿಸಿಕೊಳ್ಳುವಂತೆ ಮುಸ್ಲಿಮ್ ಲೀಗ್‌ಗೆ ಪ್ರೋತ್ಸಾಹವನ್ನು ಕೊಡಲಾಗುತ್ತಿದೆ. ವೀಟೋ ಅಧಿಕಾರವನ್ನು ಮುಸ್ಲಿಮ್ ಲೀಗ್‌ನ ಕೈಗಳಿಗೆ ಒಂದಲ್ಲ ಒಂದು ರೀತಿಯಲ್ಲಿ ಮತ್ತೆ ಕೊಡಲಾಗುತ್ತಿದೆ. ಈ ಮಹಾನ್ ಸಭೆಯ ಭಾವೀ ಚಟುವಟಿಕೆಗಳಿಗೆ ಬೆದರಿಕೆಯೊಡ್ಡುತ್ತಿರುವ ಅಪಾಯ ಇದಾಗಿದೆ.

ಮಾನ್ಯರೆ, ನಾನು ವಿವರವಾಗಿ ಚರ್ಚಿಸಲು ಹೋಗುವುದಿಲ್ಲ. ಏಕೆಂದರೆ ಬ್ರಿಟಿಷ್ ಹೇಳಿಕೆಗಳ ವಿವಿಧ ಉಪಬಂಧ'ಗಳನ್ನು ಕುರಿತು ನಾನು ಚರ್ಚಿಸಲು ಇದು ಸಮಯವೂ ಅಲ್ಲ ಅಥವಾ ಸಂದರ್ಭವೂ ಅಲ್ಲ, ಆದರೆ ಖಂಡಿತವಾಗಿಯೂ ನಾನು ಇಷ್ಟನ್ನು ಹೇಳುತ್ತೇನೆ: ಸದ್ಯದ ಸಮಯದಲ್ಲಿ ಈ ಸಂವಿಧಾನ ರಚನಾಸಭೆಯು ಬ್ರಿಟಿಷರ ಒಂದು ಸೃಷ್ಟಿಯಾಗಿದ್ದರೂ, ಒಂದು ಸಲ ಅದು ಅಸ್ತಿತ್ವಕ್ಕೆ ಬಂದಿತೆಂದರೆ ಅದಕ್ಕೆ ಸಂಕಲ್ಪವಿದ್ದರೆ, ತನ್ನ ಹಕ್ಕನ್ನು ದೃಢವಾಗಿ ಹೇಳುವ ಅಧಿಕಾರವನ್ನು ಹೊಂದಿರುತ್ತದೆ. ಜಾತಿ, ಮತ, ಪಂಥ ಅಥವಾ ಸಮುದಾಯ ಏನೇ ಆಗಿರಲಿ ಭಾರತದ ಜನರ ಹಿತಕ್ಕಾಗಿ, ಭಾರತದ ಸ್ವಾತಂತ್ರ್ಯವನ್ನು ಗಳಿಸಲು ಯಾವುದು ಉತ್ತಮವೋ ಮತ್ತು ಯುಕ್ತವೋ ಅದನ್ನು ಮಾಡುತ್ತದೆ.

(ಲೇಖಕರು: ಹವ್ಯಾಸಿ ಬರಹಗಾರರು)

## ಓದುಗರ ಓಣಿ

ಓದುಗರನ್ನು ಬಿಟ್ಟು ಇಲ್ಲಿ ಯಾರಿಗೂ ಪ್ರವೇಶವಿಲ್ಲ

### ವಿದ್ಯಾರ್ಥಿಗಳಿಗೆ ನ್ಯಾಯ ಕೊಡಿ

ಇತ್ತೀಚಿಗೆ ಎನ್ ಟಿ ಎ ಯ ಪರೀಕ್ಷಾ ಅವಾಂತರಗಳು ಒಂದಲ್ಲ ಒಂದು ರೀತಿ ಸದ್ದು ಮಾಡುತ್ತಿವೆ. ನೆಟ್ ಪರೀಕ್ಷೆ ಆದ ಮಾರನೇ ದಿನವೇ ಪರೀಕ್ಷೆ ರದ್ದುಗೊಳಿಸಿದ್ದು, ಪ್ರಶ್ನೆ ಪತ್ರಿಕೆ ಲೀಕ್ ಭೀತಿಯಿಂದ ನೀಟ್ ಪಿಜಿ ಪರೀಕ್ಷೆಯನ್ನು ಪರೀಕ್ಷಾ ಹಿಂದಿನ ದಿನವೇ ಮುಂದೂಡಿದ್ದು, ಇವೆಲ್ಲಕ್ಕಿಂತ ಮುಖ್ಯವಾಗಿ ಯುಜಿ ನೀಟ್ 2024ರ ಪ್ರಶ್ನೆ ಪತ್ರಿಕೆ ಪೇಪರ್ ಲೀಕ್ ಪ್ರಕರಣ ಹಾಗೂ ಮೂರು ಪರೀಕ್ಷಾ ಕೇಂದ್ರದ ವಿದ್ಯಾರ್ಥಿಗಳಿಗೆ ಗ್ರೇಸ್ ಮಾರ್ಕ್ಸ್ ನೀಡಿ, ಅವರಿಗೆ ಪುನರ್ ಪರೀಕ್ಷೆ ನಡೆಸಿ ಮುಜುಗರಕ್ಕೆ ಒಳಗಾಗಿದೆ.

2024ರ ಯುಜಿ ನೀಟ್ ಪ್ರಶ್ನೆ ಪತ್ರಿಕೆಯು ಅಷ್ಟೊಂದು ಸುಲಭವಾಗಿ ಇಲ್ಲದಿದ್ದರೂ, 720ಕ್ಕೆ 720 ಅಂಕ ಪಡೆದವರು ಕರ್ನಾಟಕದ ಮೂವರು ಸೇರಿದಂತೆ ಒಟ್ಟು 67 ಮಂದಿ ಇರುವುದು ಸೋಜಿಗದ ಸಂಗತಿಯಾಗಿದೆ. ಹರಿಯಾಣದ ಒಂದೇ ಪರೀಕ್ಷಾ ಕೇಂದ್ರದ ಏಳು ಮಂದಿ ಪೂರ್ಣ ಅಂಕ ಪಡೆದಿರುವುದು ಪೇಪರ್ ಲೀಕ್ ಪ್ರಕರಣಕ್ಕೆ ಪುಷ್ಠಿ ನೀಡಿದೆ. ಹಾಗೆಯೇ ಕರ್ನಾಟಕದ ಕೆಲವು ವಿದ್ಯಾರ್ಥಿಗಳು ಬೇರೆ ರಾಜ್ಯದ ಸ್ಕ್ಯಾಮ್ ಸೆಂಟರ್‌ಗಳಲ್ಲಿ ಪರೀಕ್ಷೆ ಬರೆದಿರುವುದು ಬೆಳಕಿಗೆ ಬಂದಿದೆ. ಇವೆಲ್ಲ ಹಗರಣಗಳ ವಿರುದ್ಧ ದೇಶಾದ್ಯಂತ ವಿದ್ಯಾರ್ಥಿ ಸಂಘಟನೆಗಳು ಸಿಡಿದೆದ್ದಿದ್ದು, ದೇಶ ವ್ಯಾಪಿ ಪ್ರತಿಭಟನೆ ಕಾವು ಹೆಚ್ಚಾಗುತ್ತಿದೆ. ಹಲವು ರಾಜ್ಯಗಳ ಹೈಕೋರ್ಟ್‌ನಲ್ಲಿ ಈ ಪ್ರಕರಣಗಳು ದಾಖಲಾಗಿವೆ. ಸದ್ಯ ಸುಪ್ರೀಂಕೋರ್ಟ್‌ನಲ್ಲಿ ಈ ಎಲ್ಲಾ ವಿಚಾರಣೆಗಳು ನಡೆಯುತ್ತಿವೆ. ಜುಲೈ 8ರಂದು ಈ ಪ್ರಕರಣದ ತೀರ್ಪು ಹೊರಬೀಳಲಿದೆ. ಮೇಲ್ನೋಟಕ್ಕೆ ಯುಜಿ ನೀಟ್ 2024ರ ಪರೀಕ್ಷೆಯಲ್ಲಿ ಗೋಲ್ ಮಾಲ್ ನಡೆದಿದ್ದು, ದೇಶಾದ್ಯಂತ ಇದರಲ್ಲಿ ಪ್ರಭಾವಿ ಕೋಚಿಂಗ್ ಮಾಫಿಯಾ, ರಾಜಕಾರಣ ಮೂಗು ತೂರಿಸಿದೆ ಎಂಬುವುದನ್ನು ಅಲ್ಲಗಳೆಯುವಂತಿಲ್ಲ. ಇವುಗಳಿಂದ ಎನ್‌ಟಿಎಯು ತಡವಾಗಿ ಎಚ್ಚೆತ್ತುಕೊಂಡಿದ್ದು, ತನ್ನ ಡಿಜಿಯನ್ನು ಬದಲಾಯಿಸಿದೆ.

ಆದ್ದರಿಂದ ತಡವಾದರೂ ಸರಿಯೇ ಮತ್ತೊಮ್ಮೆ ನಿಷ್ಪಕ್ಷಪಾತ ಪರೀಕ್ಷೆ ನಡೆಸಿ, ವಿದ್ಯಾರ್ಥಿಗಳಿಗೆ ನ್ಯಾಯ ನೀಡಬೇಕಿದೆ ಎಂದು ವಿದ್ಯಾರ್ಥಿ ಸಂಘಟನೆಗಳು ಆಗ್ರಹಿಸುತ್ತಿವೆ.

**- ದೇವರಹಳ್ಳಿ ಲೋಕೇಶ್** ಪಾಂಡವಪುರ

### ಹಾರ, ತುರಾಯಿ ಬೇಡ...

ರಾಜಕೀಯ ಸಭೆ, ಸಮಾರಂಭಗಳಲ್ಲಿ ಸಚಿವರು, ಮುಖ್ಯಮಂತ್ರಿಗಳಿಗೆ ಹಾರ ಹಾಕಲು, ಕೈಗೆ ತುರಾಯಿ ಕೊಟ್ಟು ಬೆಣ್ಣೆ ಸವರಲು ಬರುವ ಅವರ 'ಅಭಿಮಾನಿ (?)' ಸಾಲನ್ನು ಗಮನಿಸಿರಬಹುದು. ಮಂತ್ರಿಗಳು ಸಾಲಾಗಿ ತಮಗೆ ಹಾಕಿದ ಹಾರ, ತುರಾಯಿಗಳನ್ನು ಒಂದೊಂದಾಗಿ ತೆಗೆದು ಪಕ್ಕದ ತಮ್ಮವರ ಕೈಗೆ ಕೊಡುತ್ತಾರೆ. ಅವರು ಹಿಂದೆ ಮೂಲೆಯಲ್ಲಿ ಎಸೆಯುತ್ತಾರೆ. ಸಭೆ ಮುಗಿದ ನಂತರ ಎಲ್ಲವೂ ಹೊರಬದಿಯ ಕಸದ ತೊಟ್ಟಿಗೆ. ಹಸುಗಳು ತಿಂದು ಉಳಿದುದು ಹಸಿತ್ಯಾಜ್ಯವಾಗುತ್ತದೆ. ಅಲ್ಲಿಗೆ ಸುಂದರ, ಕೋಮಲ ಪುಷ್ಪಗಳ ಅವಸಾನವಾದಂತೆಯೇ! ಇಂದು ಉದ್ಘಾಟನೆ, ಹುಟ್ಟುಹಬ್ಬ, ಅರವತ್ತರ ವರ್ಧಂತಿ, ಅಂತಿಮ ದರ್ಶನ, ವಿವಾಹ, ನಿವೃತ್ತಿ ಸಮಾರಂಭ, ಸೀಮಂತ ಯಾವುದೇ ಇರಲಿ, ಆಮಂತ್ರಿತರು ಹೂವಿನ ಬೊಕೆ ಉಡುಗೊರೆ ಕೊಡುವುದು ಸರ್ವೇಸಾಮಾನ್ಯವಾಗುತ್ತಿದೆ. ಇದರ ಬದಲಾಗಿ ಕಾಲಕ್ಕೆ ತಕ್ಕಂತೆ ಅವರಿಗೆ ಉಪಯುಕ್ತವಾಗುವಂತಹ ಉಡುಗೊರೆ ಕೊಡುವುದು ಉಚಿತವಲ್ಲವೇ?

**ಉದಾಹರಣೆಗೆ:** ರಾಜಕೀಯ ಸಮಾರಂಭಗಳಲ್ಲಿ ಹಾರ, ತುರಾಯಿಗಳ ಬದಲಾಗಿ ಒಂದು ತಟ್ಟೆಯಲ್ಲಿ ವಿಧವಿಧ ಹಣ್ಣುಗಳನ್ನು ಅಥವಾ ತಾಜಾ ಹಸಿರು ತರಕಾರಿಗಳನ್ನು ಅಂದವಾಗಿ ಜೋಡಿಸಿ ಮೇಲೆ ಕಾಣುವಂತೆ ತೆಳು ಪ್ಲಾಸ್ಟಿಕ್ ಹಾಳೆಯನ್ನು ಭದ್ರವಾಗಿ ಸುತ್ತಿ ಕೈಗಿಡಬಹುದು. ಆಗ ಅವರ ಹಿಂಬಾಲಕರು ಅದನ್ನು ಬಿಸಾಡದೇ ತಮ್ಮ ಮನೆಗಾದರೂ ಕೊಂಡೊಯ್ಯುತ್ತಾರೆ. ಅದೇ ರೀತಿ ವಿವಾಹ ಸಮಾರಂಭದಲ್ಲಿ ಕವರಲ್ಲಿ ಹಣ ವಿಟ್ಟುಕೊಟ್ಟರೆ ಅಥವಾ ಮೊದಲೇ ಅವರ ಸಮ್ಮತಿ ಪಡೆದು ಹನಿಮೂನ್ ಪ್ಯಾಕೇಜ್ ಟಿಕೆಟ್ ಕೊಟ್ಟರೆ ಅವರಿಗೆ ಅಮಿತಾನಂದವಾಗುತ್ತದೆ. ಸಾಹಿತಿಗಳಿಗೆ ಸನ್ಮಾನದಲ್ಲಿ ಹಣ ಅಥವಾ ಮೌಲ್ಯಯುತ ಕನ್ನಡ ಗ್ರಂಥಗಳು, ರೋಗಿಗಳನ್ನು ನೋಡ ಹೋಗುವಾಗ ಹಣ್ಣು, ಬ್ರೆಡ್, ಬಿಸ್ಕತ್ತು, ಅರವತ್ತರ ಶಾಂತಿಯಲ್ಲಿ ರಾಮಾಯಣ, ಮಹಾಭಾರತ, ಪುರಾಣ ಪುಸ್ತಕಗಳು, ಸೀಮಂತ ಸಮಾರಂಭದಲ್ಲಿ ಬಸುರಿಗೆ ಡಾ. ಅನುಪಮಾ ನಿರಂಜನರ ತಾಯಿಮಗು ಪುಸ್ತಕ, ಗೊಂಬೆಗಳು, ಹೀಗೆ ಪ್ರಸಂಗಕ್ಕೆ ತಕ್ಕಂತೆ ಉಡುಗೊರೆ ಕೊಡುವುದು ವಿಹಿತ. ಸಾವಿನ ಮನೆಯಲ್ಲಿ ಅಂತಿಮದರ್ಶನ, ಸಮಾಧಿಗೆ ನಮನ ಮತ್ತಿತರ ಕಡೆಗಳಲ್ಲಿ ಹಾರ ಅತ್ಯವಶ್ಯ. ಯೋಚಿಸಿ.

**-ಕೆ.ಶ್ರೀನಿವಾಸರಾವ್** ಹರಪನಹಳ್ಳಿ

### ನಿಮ್ಮನ್ನು ಉಳಿಸುತ್ತೇನೆ

ಬೇಸಿಗೆ ಮುಗಿಯಿತು. ಮಳೆಗಾಲ ಬಂತು. ಗಿಡ ನೆಡೋದು ಬರೀ ಅರಣ್ಯ ಇಲಾಖೆ ಕಾಯಕ ಒಂದೇ ಅಲ್ಲ, ನಾವು ಕೈ ಜೋಡಿಸಿದರೆ ನಮಗೂ ನಿರಾಳತೆ. ಪ್ರಕೃತಿಗೆ, ಅರಣ್ಯಕ್ಕೆ ನೀಡುವ ಕೊಡುಗೆಯೂ ಆಗಬಹುದು. ಅರಣ್ಯ ಇಲಾಖೆ ಕಚೇರಿಗಳು ಹಾಗೂ ನರ್ಸರಿಗಳ ಕಡೆಗೆ ಹೋದರೆ 'ಸಸಿ ಕೊಡತೀರೇನ್ರಿ. ನಿಮಗೆ ಎಷ್ಟು ಸಸಿ ಬೇಕ್ರಿ?' ಎನ್ನುವ ಮಾತುಗಳನ್ನು ಕೇಳುವ ಸಮಯ. ಅರಣ್ಯ ಇಲಾಖೆಗೆ ವರ್ಷದಲ್ಲಿ ಆರೇಳು ತಿಂಗಳು ಒಂದು ರೀತಿಯಾದರೆ ಮತ್ತೆ ಆರೇಳು ತಿಂಗಳು ಅರಣ್ಯ ಬೆಳೆಸುವ ಕಾಯಕ. ಅದು ಕಾಡಲ್ಲೇ ಇರಬಹುದು. ಕಾಡಿನಂಚಿನಲ್ಲಿಯೇ ಆಗಬಹುದು. ಇಲ್ಲವೇ ನಗರ ಪ್ರದೇಶ ಇಲ್ಲವೇ ಗ್ರಾಮಾಂತರ ಪ್ರದೇಶವೇ ಇದ್ದಿರಬಹುದು. ಗಿಡ ನೆಡಿ, ಹಸಿರು ಹೆಚ್ಚಿಸಿ. ಅರಣ್ಯ ಉಳಿಸಿ ಎನ್ನುವ ಘೋಷಣೆಗಳೂ ಬರೀ ಮಾತಿನಲ್ಲಿ ಮಾತ್ರವಲ್ಲ ಅಕ್ಷರ ರೂಪದಲ್ಲಿ ಗೋಡೆಗಳಲ್ಲೂ ಕಾಣಸಿಗುತ್ತವೆ. ಏಕೆಂದರೆ ಅರಣ್ಯ ಇಲಾಖೆಯ ಮುಖ್ಯ ಉದ್ದೇಶವೇ ಸಸಿ ನೆಡುವುದು, ಮರ ಬೆಳೆಸುವುದು, ಅರಣ್ಯ ಉಳಿಸುವುದು.ಪರಿಸರ ಸ್ವಾಸ್ಥ್ಯದಿಂದರೇ ಮಾತ್ರ ಅದರ ಭಾಗವಾದ ಮಾನವರಾದ ನಾವು ಸ್ವಾಸ್ಥ್ಯದಿಂದಿರಬಹುದು. ನಮ್ಮ ಆರೋಗ್ಯಕ್ಕೆ ಹೇಗೆ ಸಮತೋಲಿತ ಆಹಾರ, ವ್ಯಾಯಾಮ, ವಿಶ್ರಾಂತಿ ಅಗತ್ಯವೊ, ಪರಿಸರದ ಸ್ವಾಸ್ಥ್ಯಕ್ಕೆ ಗಿಡ- ಮರ, ಅರಣ್ಯ, ವನ್ಯಜೀವಿಗಳನ್ನೊಳಗೊಂಡ ಜೀವವೈವಿಧ್ಯ ಅಗತ್ಯ ಅದಕ್ಕಾಗಿ ಬನ್ನಿ ನಾವು ಗಿಡ ನೆಡುವುದರ ಮೂಲಕ ಸರಕಾರದ ಜವಾಬ್ದಾರಿ ಕಡಿಮೆ ಮಾಡಿ ಪರಿಸರವನ್ನು ಸಂರಕ್ಷಿಸೋಣ.

**-ದೀಕ್ಷಾ ಮುಚ್ಚಂಡಿ ಮಹಿಳಾ ವಿವಿ ವಿಜಯಪುರ**

### ಬೊಕ್ಕಸ ತುಂಬಿದರೆ ಸಾಕೇ?

ರಾಜ್ಯ ಸರಕಾರವು ತನ್ನ ಬೊಕ್ಕಸ ತುಂಬಿಕೊಳ್ಳಲು ಸಂಪನ್ಮೂಲ ಸಂಗ್ರಹಕ್ಕೆ ಸಲಹೆ ಪಡೆಯಲು ವಿದೇಶಿ ಕಂಪನಿಯೊಂದನ್ನು ನೇಮಿಸಿಕೊಂಡಿರುವ ವರದಿಯಾಗಿದೆ. ಈ ಕುರಿತ ಪ್ರಶ್ನೆಗೆ ಸರಕಾರದ ಸಚಿವರು ಇದರಲ್ಲಿ ತಪ್ಪೇನಿದೆ ಎಂದು ಸಮರ್ಥನೆ ಮಾಡಿಕೊಂಡಿದ್ದಾರೆ. ಸಂಪನ್ಮೂಲ ಕ್ರೋಢೀಕರಿಸುವುದರಲ್ಲಿ ತಪ್ಪೇನೂ ಇಲ್ಲ. ಅಭಿವೃದ್ಧಿ ಕಾರ್ಯಗಳಿಗೆ ಮತ್ತು ಆಡಳಿತ ನಡೆಸಲು ಅದು ಅಗತ್ಯ ಕೂಡಾ. ಆದರೆ, ತುಂಬಿಕೊಂಡ ಬೊಕ್ಕಸದ ಹಣ ನಿಜವಾಗಿಯೂ ಸದ್ಬಳಕೆ ಆಗುತ್ತಿದೆಯೇ? ಎಲ್ಲಿಯೂ ಸಹ ಸೋರಿಕೆ ಆಗುತ್ತಿಲ್ಲವೇ? ಜನರ ತೆರಿಗೆ ಹಣ ಅಪವ್ಯಯ ಆಗುತ್ತಿಲ್ಲವೇ? ಅಭಿವೃದ್ಧಿ ಕಾರ್ಯ ನಿಜವಾಗಿ ನಡೆಯುತ್ತಿದೆಯೇ? ಕಳಪೆ ಕಾಮಗಾರಿಗಳು ಇವೆಯೇ? ಇದ್ದರೆ ಅಂತಹವರ ಮೇಲೆ ಕ್ರಮ ಏನು? ಸಚಿವರ ಕುಟುಂಬ, ಅಧಿಕಾರಿಗಳ ಕುಟುಂಬ, ಚಾಲಕರ ಕುಟುಂಬ ಮುಂತಾದವರು ಅನಾವಶ್ಯಕವಾಗಿ ಸರಕಾರದ ಕಾರುಗಳನ್ನು ಮತ್ತು ಇತರ ಸವಲತ್ತುಗಳನ್ನು ಬಳಸುತ್ತಾ ಬೊಕ್ಕಸದ ಹಣ ಹಾಳು ಮಾಡುತ್ತಿದ್ದಾರೆಯೇ? ಮುಂತಾದ ನೂರಾರು ಪ್ರಶ್ನೆಗಳಿಗೆ ಉತ್ತರ ಕಂಡುಕೊಳ್ಳಲು ಅಥವಾ ಅಂತಹವುಗಳ ಮೇಲೆ ಕಣ್ಗಾವಲಿಡಲೂ ಸಹ ಒಂದು ಕಂಪನಿಯನ್ನು ನೇಮಿಸಲಿ. ಬೊಕ್ಕಸ ತುಂಬಿಕೊಳ್ಳುವ ಉತ್ಸಾಹ ಇರುವಂತೆ ಅದರ ಸದ್ಬಳಕೆಯ ಕುರಿತೂ ಸಹ ಗಮನವಿರಲಿ.

**-ಪತ್ತಂಗಿ ಎಸ್ ಮುರಳಿ** ಬೆಂಗಳೂರು

## ಭಟ್ಟರ್ ಸ್ಕಾಚ್

● **ಪುಂಗನೂರು ಪೂರ್ಣಯ್ಯ, ಮೈಸೂರು**
ಭಟ್ರೇ, ಕೆಲವೊಮ್ಮೆ ನೀವೇ ಪ್ರಶ್ನೆಯನ್ನು ಕೇಳಿ-ಉತ್ತರಿಸುತ್ತೀರಿ ಅಂತಾರಲ್ಲ?
**- ಲಿಕ್ಕರ್‌ನ್ನು ತಯಾರಿಸಿದವರು ಕುಡಿಯಬಾರದು ಅಂದ್ರೆ, ಹೇಗೆ ಸ್ವಾಮಿ?!**

● **ಪಿ.ಕಣ್ಣನ್, ಬೆಂಗಳೂರು**
ಭಟ್ರೇ, ನನ್ನ ಸಿನಿಮಾಕ್ಕೆ ನಿಮ್ಮ ಕಾಲ್ ಶೀಟ್ ಸಿಗಬಹುದಾ?
**- ವಿಶ್ವೇಶ್ವರ ಭಟ್ರ ರೋಲ್ ಇದ್ರೆ ಹೇಳಿ!**

● **ಬೆಂ.ಮು.ಮಾರುತಿ, ಬೆಂಗಳೂರು**
ಭಟ್ರೇ, ಮೊಬೈಲ್ ಇಲ್ಲದೆ ಇರೋ ಹುಡುಗಿಯರು ಹೇಗೆ ಟೈಮ್ ಪಾಸ್ ಮಾಡುತ್ತಾರೆ?
**- ಟೈಮೇ ಅವರನ್ನು ಪಾಸ್ ಮಾಡಬಹುದು!**

● **ಅಮಾಸೆ ಸುಬ್ಬು, ಮೈಸೂರು**
ಭಟ್ರೇ, ಗೃಹ ಸಚಿವ ಡಾ.ಪರಮೇಶ್ವರ್ ಅವರಿಗೆ ಕ್ರೇಜಿ ಐಡಿಯಾ ಕೊಡಬಾರದೇ?!
**- ಬೆಂಗಳೂರಿನಲ್ಲಿ ಪಾದಚಾರಿಗಳಿಗೆ ಸ್ಪೀಡ್ ಲಿಮಿಟ್ ಬೋರ್ಡ್ ಹಾಕಿ ಅಂದ್ರೆ, ಹೇಗೆ?!**

● **ಸತೀಶ್ ಎಲ್.ವಿ., (ಇಮೇಲ್ ಮೂಲಕ)**
ಸಾರ್, ಇಲ್ಲೊಬ್ಬ ನಾನೇ ಬ್ಲೇಡ್ ಕಂಡು ಹಿಡಿದಿದ್ದು ಅಂತ ಹೇಳ್ತಾನಲ್ಲ?
**- ಅದಕ್ಕೂ ಮುಂಚೆ ಗಂಡಸರು ಹೇಗೆ ಶೇವ್ ಮಾಡ್ಕೋತಾ ಇದ್ರು ಅಂತ ಕೇಳಬಾರದೇ?!**

● **ನಿಂಗರಾಜು ಆರ್., (ಇಮೇಲ್ ಮೂಲಕ)**
ಭಟ್ರೇ, ಅಪಘಾತಕ್ಕೆ ಅವಸರ ಕಾರಣ ಆದ್ರೆ, ಮದುವೆಗೆ?
**- ನಿಧಾನವೇ ಪ್ರಧಾನ!**

● **ಗುರುನಾರಾಯಣ ಪಟಪಲ್ಲಿ, (ಇಮೇಲ್ ಮೂಲಕ)**
ಭಟ್ರೇ, ರಾಜಕಾರಣಿಗಳಿಗೆ ಬಾಳೆ ಎಲೆಯಲ್ಲಿ ಊಟ ಬಡಿಸಿದರೆ?
**- ಬಡಿಸಲಿ ಎಂದು ಕಾಯುತ್ತಾ ಇರ್ತಾರೆ.. ಬಾಳೆ ಸ್ವಚ್ಛ!**

● **ಅನಂತ ಪದ್ಮನಾಭ, (ಇಮೇಲ್ ಮೂಲಕ)**
ವಿಧಾನಸೌಧದ ಪಕ್ಕದಲ್ಲೇ ಲೋಕಾಯುಕ್ತ ಕಚೇರಿ, ಸರಿಯೇ ಭಟ್ರೇ?
**- ತೀರಾ ಪರಪ್ಪನ ಅಗ್ರಹಾರದ ಪಕ್ಕದಲ್ಲಿರಬೇಕಿತ್ತು ಅಂತೀರಾ?!**

● **ವಿ.ಹೇಮಂತಕುಮಾರ, ಬೆಂಗಳೂರು**
ಭಟ್ರೇ, ವ್ಯರ್ಥ ಪ್ರಯತ್ನ ಅಂದ್ರೆ ಏನು?
**- ಬೊಕ್ಕ ತಲೆಯಲ್ಲಿ ಬೈತಲೆ ತೆಗೆಯೋದು!**

● **ಪಿ.ಪರಶಿವಯ್ಯ, ತುಮಕೂರು**
ಭಟ್ರೇ, ಹೆಂಗಸರು ತಮ್ಮ ಮಾತಿನಲ್ಲಿ 'ನಮ್ಮ ಅತ್ತೆ', 'ನಮ್ಮ ನಾದಿನಿ' ಅಂತ ಹೇಳ್ತಾರಲ್ಲ, ಯಾಕೆ?
**- ಅದು ಒಂಥರ ಗಂಡಸರು ನನ್ನ ಅಕ್ಕನ್, ಅಮ್ಮನ್ ಅಂತ ಹೇಳಿದಂತೆ!**

● **ಅಶೋಕ ಹೆಗಡೆ, ಶಿರಸಿ**
ಭಟ್ರೇ, ನನ್ನ ತಲೆಗೂದಲುಗಳು ಉದುರುತ್ತಿವೆಯಲ್ಲ?
**- ಉದುರಿದರೂ ಚಿಗುರಲು ನೀನು ಮರವಲ್ಲ... ಮನುಷ್ಯ!**

# ಆತ ಆಟಗಾರ, ಮಾಟಗಾರ, ಮಾತುಗಾರ!

**ವಿದೇಶವಾಸಿ**
**ಕಿರಣ್ ಉಪಾಧ್ಯಾಯ ಬಹ್ರೈನ್**
dhyapaa@gmail.com

ಆತ ಅಷ್ಟು ಅತ್ತಿದ್ದನ್ನು ನೋಡಿಯೇ ಇರಲಿಲ್ಲ. ಆತ ಯಾವತ್ತೂ ಆ ರೀತಿಯಾಗಿ ಅತ್ತವನಲ್ಲ. ಆತ ಗೆಲ್ಲಲಿ-ಸೋಲಲಿ, ಎಂದೂ ಮಾನಸಿಕ ಸಮತೋಲನ ಕಳೆದುಕೊಂಡವನಲ್ಲ. ಸೋತಾಗ ಕಣ್ಣೀರು ಹಾಕುವುದು, ಗೆದ್ದಾಗ ಜಿಗಿಯುವುದು, ಹಾಕಿಕೊಂಡ ಅಂಗಿ ಕಿತ್ತೆಸೆಯುವುದು, ಚೀರುವುದು, ಊಹೂ... ಯಾವುದೂ ಇಲ್ಲ. ಅಂಥ ವ್ಯಕ್ತಿ ಅಷ್ಟು ಅಳುತ್ತಾನೆ ಎಂದರೆ ನಂಬಲು ಸಾಧ್ಯವೇ? ಅಂದು ಅವನಷ್ಟೇ ಅಲ್ಲ, ಅವನ ಜತೆಗೆ ಕ್ರೀಡಾಂಗಣದಲ್ಲಿದ್ದ ಹದಿನಾರು ಸಾವಿರಕ್ಕೂ ಹೆಚ್ಚು ಜನ ಅಳುತ್ತಿದ್ದರು. ಅಂದು ವಿಶ್ವದಾದ್ಯಂತ ಕೋಟಿ ಕೋಟಿ ಜನರ ಕಣ್ಣಲ್ಲಿ ನೀರು ತುಂಬಿಕೊಂಡಿತ್ತು. ಅದರಲ್ಲಿ ಅವನ ಪ್ರತಿಸ್ಪರ್ಧಿಗಳೂ ಇದ್ದರು. ಅವನ ಜತೆ ಸೆಣಸಿ ಗೆದ್ದವರು, ಸೋತವರು ಎಲ್ಲರೂ ಇದ್ದರು. ಅಂದು ಆತ ತನ್ನ ಬದುಕಿನ ಕೊನೆಯ ಸೆಣೆಸಾಟ ಮುಗಿಸಿದ್ದ.

'ರೋಜರ್ ಫೆಡ್ರರ್' ಹೆಸರು ಕೇಳದ ಕ್ರೀಡಾಸಕ್ತರು ಇಲ್ಲ ಎಂದೇ ಹೇಳಬಹುದು. ಇದ್ದರೂ ಅಂಥವರ ಸಂಖ್ಯೆ ತೀರಾ ಕಮ್ಮಿ. ಚಿಕ್ಕಂದಿನಿಂದಲೇ ಟೆನಿಸ್ ಆಟವನ್ನು ಆರಾಧಿಸಿದವ ಫೆಡ್ರರ್. ಸ್ವಿಡ್ಜರ್‌ಲ್ಯಾಂಡ್‌ನ ಬಾಸೆಲ್ ನಗರದ ಟೆನಿಸ್ ಕ್ರೀಡಾಂಗಣದಲ್ಲಿ 'ಬಾಲ್ ಬಾಯ್' (ಚೆಂಡು ಹೆಕ್ಕುವ ಹುಡುಗ) ಆಗಿ ಆರಂಭಿಸಿ, ತನ್ನ ಹದಿನಾರನೆಯ ವಯಸ್ಸಿನಲ್ಲಿ ಪ್ರಥಮ ಅಂತಾರಾಷ್ಟ್ರೀಯ ಪಂದ್ಯ ಆಡಲು ಕಾಲಿಗೆ ಬೂಟು ಕಟ್ಟಿಕೊಂಡವ. ಆಡಿದ ಮೊದಲ ಪಂದ್ಯದಲ್ಲಿ ರೆಟೊ ಶ್ರಿಡ್ಲಿ ವಿರುದ್ಧ ಒಂದೂ ಸೆಟ್ ಗೆಲ್ಲಲಾಗದೇ ಹೀನಾಯವಾಗಿ ಸೋತವ. ಅದರಿಂದ ಕಂಗಾಲಾಗದೆ, ಸತತ ಪರಿಶ್ರಮದಿಂದ ನಂತರದ ಕಾಲು ಶತಮಾನದವರೆಗೆ ಸಾಧನೆಯ ಶಿಖರವನ್ನೇರಿ ಕುಳಿತ ಅಸಾಮಾನ್ಯ ಸಾಹಸಿ ಫೆಡ್ರರ್. ಇಪ್ಪತ್ತೈದು ವರ್ಷದ ಸುದೀರ್ಘ ಟೆನಿಸ್ ಬದುಕಿನಲ್ಲಿ ಒಂದೂವರೆ ಸಾವಿರಕ್ಕೂ ಹೆಚ್ಚು ಸಿಂಗಲ್ಸ್ ಪಂದ್ಯ ಆಡಿ, ಇಪ್ಪತ್ತು ಗ್ರ್ಯಾಂಡ್ ಸ್ಲಾಮ್ ಸೇರಿದಂತೆ ಒಟ್ಟೂ ನೂರಮೂರು ಅಂತಾರಾಷ್ಟ್ರೀಯ ಮಟ್ಟದ ಪ್ರಶಸ್ತಿ ಗೆದ್ದು, ಟೆನಿಸ್ ಇತಿಹಾಸದಲ್ಲೇ ಅತಿ ಹೆಚ್ಚು ಪ್ರಶಸ್ತಿ ಗೆದ್ದವರ ಪಟ್ಟಿಯಲ್ಲಿ ಎರಡನೆಯ ಸ್ಥಾನದಲ್ಲಿದ್ದ ಫೆಡ್ರರ್, ಬರೀ ಟೆನಿಸ್ ಪ್ರಶಸ್ತಿಯೊಂದಿಗೆ ಗಳಿಸಿದ ಮೊತ್ತವೇ ನೂರ ಮೂವತ್ತು ಮಿಲಿಯನ್ ಡಾಲರ್ (ಸಾವಿರದ ಎಂಬತ್ತೈದು ಕೋಟಿ)ಗೂ ಹೆಚ್ಚು. ಇನ್ನು ಜಾಹೀರಾತು, ಇತರೆ ಉದ್ಯಮದಿಂದ ಗಳಿಸಿದ್ದು ಬೇರೆ. ಸತತ ಇನ್ನೂರ ಮೂವತ್ತೇಳು ವಾರವೂ ಸೇರಿದಂತೆ ಕ್ರೀಡಾ ಪಯಣದಲ್ಲಿ ಒಟ್ಟೂ ಮುನ್ನೂರ ಹತ್ತು ವಾರ, ಐದು ವರ್ಷ ಎಟಿಪಿ ಶ್ರೇಯಾಂಕದಲ್ಲಿ ಅಗ್ರಸ್ಥಾನದಲ್ಲಿ ಮೆರೆದವ. ಒಮ್ಮೆ ಮೈದಾನಕ್ಕಿಳಿದರೆ ತನ್ನ ಆಟದಿಂದ, ನಡವಳಿಕೆಯಿಂದ, ಶಿಷ್ಟಾಚಾರದಿಂದ ಪ್ರೇಕ್ಷಕರನ್ನು ಮೋಡಿಮಾಡುವ ಜಾದೂಗಾರ. ಫೆಡ್ರರ್ ಕೇವಲ ಆಟಗಾರ ಮಾತ್ರವಲ್ಲ, ಮಾಟಗಾರನಾಗಿ ಕಾಣಿಸುತ್ತಿದ್ದ.

ಆ ಕಾಲಘಟ್ಟದಲ್ಲಿ ಫೆಡ್ರರ್‌ಗೆ ಟಕ್ಕರ್ ಕೊಡುತ್ತಿದ್ದದ್ದು ರಫಾಲ್ ನಡಾಲ್ ಮಾತ್ರ. ಫೆಡ್ರರ್-ನಡಾಲ್ ಪಂದ್ಯ ಎಂದರೆ ನಮ್ಮ ಕಡೆ ಭಾರತ-ಪಾಕಿಸ್ತಾನ ಕ್ರಿಕೆಟ್ ಮ್ಯಾಚ್ ಇದ್ದಂತೆ. ನಡಾಲ್‌ನ ಸಾಧನೆಯೂ ಕಮ್ಮಿಯೇನಲ್ಲ, ಇಪ್ಪತ್ತೆರಡು ಗ್ರ್ಯಾಂಡ್ ಸ್ಲಾಮ್ ಸೇರಿದಂತೆ ಒಟ್ಟೂ ತೊಂಬತ್ತೆರಡು ಪ್ರಶಸ್ತಿ ಜಯಿಸಿದವ. ಎರಡುನೂರ ಎಂಬತ್ತು ವಾರ, ಐದು ವರ್ಷ ಎಟಿಪಿ (Association of Tennis Professionals) ಶ್ರೇಯಾಂಕದಲ್ಲಿ ಮೊದಲನೆಯವನಾಗಿದ್ದವ. ಈಗ ನಡಾಲ್ ಸ್ಥಾನ ಇನ್ನೂರ ಅರವತ್ತಕ್ಕಿಂತಲೂ ಕೆಳಗೆ ಇಳಿದಿದೆ. ಎದುರಾಳಿಯಾಗಿ ಫೆಡ್ರರ್ ಇಲ್ಲದಿರುವುದೂ ಅದಕ್ಕೆ ಒಂದು ಕಾರಣವಾಗಿರಬಹುದು ಎಂದು ಎಷ್ಟೋ ಬಾರಿ ಅನ್ನಿಸಿದ್ದಿದೆ. ನಡಾಲ್ ಮತ್ತು ಫೆಡ್ರರ್ ನಡುವಿನ ಟೆನಿಸ್ ಪೈಪೋಟಿಯನ್ನು ಕ್ರೀಡಾ ಕ್ಷೇತ್ರದ ಇತಿಹಾಸದಲ್ಲಿಯೇ ಅತಿಶ್ರೇಷ್ಠ ಎಂದು ಪರಿಗಣಿಸಲಾಗಿದೆ. ಅವರಿಬ್ಬರೂ ತಮ್ಮ ವೃತ್ತಿ ಜೀವನದಲ್ಲಿ ನಲವತ್ತು ಬಾರಿ ಎದುರಾಳಿಗಳಾಗಿ ಆಡಿದ್ದಾರೆ. ಅದರಲ್ಲಿ ನಡಾಲ್ ಇಪ್ಪತ್ನಾಲ್ಕು ಪಂದ್ಯದಲ್ಲಿ, ಫೆಡ್ರರ್ ಹದಿನಾಲ್ಕು ಪಂದ್ಯದಲ್ಲಿ ಜಯಿಸಿದ್ದಾರೆ. ಪ್ರಶಸ್ತಿಗಾಗಿ ಅವರಿಬ್ಬರ ನಡುವೆ ನಡೆದ ಇಪ್ಪತ್ನಾಲ್ಕು ಅಂತಿಮ ಪಂದ್ಯದಲ್ಲಿ, ಫೆಡ್ರರ್ ಹತ್ತು ಬಾರಿ, ನಡಾಲ್ ಹದಿನಾಲ್ಕು ಬಾರಿ ಗೆದ್ದಿದ್ದಾರೆ.

ಟೆನಿಸ್ ಪ್ರಿಯರಾದವರು 2008 ರ ಜುಲೈನಲ್ಲಿ ವಿಂಬಲ್ಡನ್ ಪ್ರಶಸ್ತಿಯ ಅಂತಿಮ ಪಂದ್ಯ ನೋಡುವುದನ್ನು ತಪ್ಪಿಸಿಕೊಂಡಿರಲಿಕ್ಕಿಲ್ಲ. ಅಂದು ವಿಶ್ವದ ಮೊದಲನೆಯ ಸ್ಥಾನದಲ್ಲಿದ್ದ ಫೆಡ್ರರ್ ಮತ್ತು ಎರಡನೆಯ ಸ್ಥಾನದಲ್ಲಿದ್ದ ನಡಾಲ್, ಪ್ರಶಸ್ತಿಗಾಗಿ ಐದು ತಾಸು ಸೆಣೆಸಿದ್ದರು. ಮೊದಲ ಎರಡು ಸೆಟ್ ನಡಾಲ್ ಗೆದ್ದಿದ್ದರೆ, ನಂತರದ ಎರಡು ಸೆಟ್ ಫೆಡ್ರರ್ ಜಯಿಸಿದ್ದರು. ಐದನೆಯ ಮತ್ತು ಅಂತಿಮ ಪಂದ್ಯ ಸಮನಾಗಿ, ನಂತರ ಎರಡು ಪಾಯಿಂಟ್ ಅಂತರದಿಂದ ನಡಾಲ್ ಗೆದ್ದಿದ್ದರು. ಟೆನಿಸ್ ಇತಿಹಾಸದಲ್ಲಿ ದಾಖಲೆ ಮಾಡಿದ ಪ್ರತಿಸ್ಪರ್ಧಿಗಳ ನಡುವೆ ನಡೆದ ಆ ಅಂತಿಮ ಪಂದ್ಯ, ಶ್ರೇಷ್ಠ ಟೆನಿಸ್ ಪಂದ್ಯಗಳಲ್ಲಿ ಒಂದು ಎಂಬ ಕೀರ್ತಿಗೆ ಪಾತ್ರವಾಯಿತು. ಅಂತಹ ಎದುರಾಳಿಗಳಲ್ಲಿ ಯಾರಾದರೂ ಒಬ್ಬರು ಇನ್ನು ಮುಂದೆ ಇರುವುದಿಲ್ಲ ಎಂದರೆ ಇನ್ನೊಬ್ಬರಿಗೆ ಖುಷಿಯಾಗಬೇಕಿತ್ತು. ಆದರೆ ಹಾಗಾಗಲಿಲ್ಲ. ಫೆಡ್ರರ್ ಇನ್ನು ಟೆನಿಸ್ ಆಡುವುದಿಲ್ಲ ಎಂಬ ಸುದ್ದಿ ಕೇಳಿದಾಗ ಫೆಡ್ರರ್‌ಗಿಂತ ಹೆಚ್ಚು ನೊಂದವ ನಡಾಲ್. ಕ್ರೀಡೆ ಗೆಲ್ಲುವುದು ಇಂಥವರಿಂದ. ಇಂಥ ಆಟಗಾರರು ಇದ್ದರೆ ಕ್ರೀಡೆ ಕ್ರೀಡಾಂಗಣದ ಒಳಗಷ್ಟೇ ಅಲ್ಲ, ಹೊರಗೂ ಗೆಲ್ಲುತ್ತದೆ.

ಆ ನಿರ್ಣಯ ಕೈಗೊಳ್ಳುವಾಗ ಫೆಡ್ರರ್ ವಯಸ್ಸು ನಲವತ್ತೊಂದು ದಾಟಿತ್ತು. ಆಗಲೇ ನಾಲ್ಕು ಬಾರಿ ಶಸ್ತ್ರಚಿಕಿತ್ಸೆಯೂ ಆಗಿತ್ತು. ಆತ ತನ್ನ ಕೊನೆಯ ಪಂದ್ಯ ಆಡುವುದಾಗಿ ನಿರ್ಧರಿಸಿದ್ದ. ಅದಕ್ಕೆ ತಾನೇ ಆರಂಭಿಸಿದ ಲೆವರ್ ಕಪ್ ಪಂದ್ಯಾಟವನ್ನು ಆರಿಸಿಕೊಂಡಿದ್ದ. 2022 ಸೆಪ್ಟೆಂಬರ್ ತಿಂಗಳಿನಲ್ಲಿ ಲಂಡನ್ ನಗರದಲ್ಲಿ ಪಂದ್ಯಾಟ ನಿಗದಿಯಾಗಿತ್ತು. ಮೊದಲ ಬಾರಿ ಪರಸ್ಪರ ಎದುರಾಳಿಗಳಾಗಿದ್ದ ಫೆಡ್ರರ್ ಮತ್ತು ನಡಾಲ್ ಒಂದೇ ತಂಡದಲ್ಲಿ ಆಡುತ್ತಿದ್ದರು. ಅಷ್ಟೇ ಅಲ್ಲ, ಡಬಲ್ಸ್ ಪಂದ್ಯದಲ್ಲಿ ಜೊತೆಯೂ ಆದರು.

ಲೆವರ್ ಕಪ್ ಬಗ್ಗೆ ಸಣ್ಣ ಮಾಹಿತಿ ಹೇಳುವುದಾದರೆ, 2017 ರಲ್ಲಿ ಫೆಡ್ರರ್ ಆರಂಭಿಸಿದ ಪಂದ್ಯಾಟ ಇದು. ಇದರಲ್ಲಿ ಯುರೋಪ್ ದೇಶದ ಖ್ಯಾತ ಆಟಗಾರರದ್ದು ಒಂದು ತಂಡವಾದರೆ ವಿಶ್ವದ ಇತರ ಹೆಸರಾಂತ ಆಟಗಾರರ ಒಂದು ತಂಡ. ಪ್ರತಿ ತಂಡದಲ್ಲೂ ಇಬ್ಬರು ಇತರ ಆಟಗಾರರೂ ಸೇರಿದಂತೆ ಎಂಟು ಆಟಗಾರರು. ಸಿಂಗಲ್ಸ್, ಡಬಲ್ಸ್ ಆಟದಲ್ಲಿ ಜಯಿಸಿದ ಅಂಕಗಳ ಮೇಲೆ ವಿಜೇತ ತಂಡದ ನಿರ್ಣಯ. ಇರಲಿ, ಈ ವಿಷಯ ಯಾಕೆ ಹೇಳುತ್ತಿದ್ದೇನೆ ಎಂದರೆ, ಫೆಡ್ರರ್ ಮನಸ್ಸು ಮಾಡಿದ್ದರೆ ಪಂದ್ಯಾಟವನ್ನು ತನ್ನ ಹೆಸರಿನಲ್ಲಿಯೇ ಆರಂಭಿಸಬಹುದಾಗಿತ್ತು. ಬೇಡ ತಂದೆ, ತಾಯಿ, ಅಜ್ಜ, ಮುತ್ತಜ್ಜ, ಕುಟುಂಬದ ಹೆಸರಿನಲ್ಲಿ ಮಾಡಬಹುದಾಗಿತ್ತು. ಅದೂ ಬೇಡ, ತನ್ನ ದೇಶದ ಶ್ರೇಷ್ಠ ಕ್ರೀಡಾಪಟುವಿನ ಹೆಸರಿಡಬಹುದಾಗಿತ್ತು. ಆದರೆ ಫೆಡ್ರರ್ ಕ್ರೀಡಾ ಕ್ಷೇತ್ರದಲ್ಲಿದ್ದವನೇ ಹೊರತು ರಾಜಕೀಯ ಕ್ಷೇತ್ರದಲ್ಲಿದ್ದವನಲ್ಲ, ಆತ ರಾಜಕಾರಣಿಯೂ ಅಲ್ಲ, ಸ್ವಾರ್ಥಿಯೂ ಅಲ್ಲ. ಅವನ ಕ್ಷೇತ್ರ ಟೆನಿಸ್ ಆಟ. ಆ ಕ್ಷೇತ್ರದಲ್ಲಿ ಹನ್ನೊಂದು ಬಾರಿ ಗ್ರ್ಯಾಂಡ್‌ಸ್ಲ್ಯಾಮ್ ಗೆದ್ದ ಆಸ್ಟ್ರೇಲಿಯಾದ ರಾಡ್ ಲೆವರ್ ಹೆಸರನ್ನು ಪಂದ್ಯಾಟಕ್ಕೆ ಇಟ್ಟಿದ್ದ ಫೆಡ್ರರ್. ಮತ್ತೊಮ್ಮೆ ಹೇಳುತ್ತೇನೆ, ಕ್ರೀಡೆ ಗೆಲ್ಲುವುದು ಇಂಥವರಿಂದ.

ಅಂದು ಲೆವರ್ ಕಪ್‌ನ ಮೊದಲದಿನವಾಗಿತ್ತು. ಮೊದಲ ಸೆಟ್ ಗೆದ್ದ ಫೆಡ್ರರ್-ನಡಾಲ್ ಜೋಡಿ ನಂತರದ ಎರಡು ಸೆಟ್‌ಗಳಲ್ಲಿ ಜ್ಯಾಕ್ ಸಾಕ್-ಫ್ರಾನ್ಸಿಸ್ ಟಿಯಾಫೋ ವಿರುದ್ಧ ಸೋತಿತ್ತು. ಪಂದ್ಯಾಟದ ಸಂದರ್ಭದಲ್ಲಿ ನಡಾಲ್ ಹೇಳಿದ ಹೇಳಿದ್ದ, 'ನಾನು ಫೆಡ್ರರ್ ಆತವನ್ನು ಟಿವಿಯಲ್ಲಿ ನೋಡುತ್ತಿದ್ದೆ. ನಂತರದ ದಿನಗಳಲ್ಲಿ ಆತದ ಮೈದಾನಕ್ಕಿಳಿದಾಗ ಅವನನ್ನೇ ಪ್ರತಿಸ್ಪರ್ಧಿಯಾಗಿ ಎದುರಿಸಿದೆ. ಇನ್ನು ಮೈದಾನದಲ್ಲಿ ಅವನೇ ಇರುವುದಿಲ್ಲ ಎಂದರೆ ನಂಬಲಾಗುತ್ತಿಲ್ಲ. ಕೊನೆಯ ಪಂದ್ಯಾಟದಲ್ಲಿ ಅವನ ತಂಡದಲ್ಲಿದ್ದು ಅವನ ಜತೆ ಆಡುತ್ತಿದ್ದೇನೆ ಎಂಬ ಖುಷಿ ಇದ್ದರೂ, ಇನ್ನು ಮುಂದೆ ಮೈದಾನದಲ್ಲಿ ಆತ ಇರುವುದಿಲ್ಲ ಎಂಬ ದುಃಖವೂ ಇದೆ. ಯಾವುದೇ ಕ್ಷೇತ್ರವಾದರೂ ಹೊಸಬರುಬರುತ್ತಾರೆ, ಹಳೆಯವರು ಮರೆಯಾಗುತ್ತಾರೆ. ಆದರೆ ಈ ಆಟದಲ್ಲಿ ಇತಿಹಾಸ ನಿರ್ಮಿಸಿದವ ನಿರ್ಗಮಿಸುತ್ತಿದ್ದಾನೆ ಎಂದಾಗ ನೋವಾಗುತ್ತಿದೆ' ಎಂದು ಗಳಗಳನೆ ಅತ್ತಿದ್ದ. ಅದೊಂದು ಭಾವುಕ ಕ್ಷಣ ಅಂದು ಫೆಡ್ರರ್ ಸೇರಿದಂತೆ ಇತರ ಟೆನಿಸ್ ತಾರೆಗಳು, ಕ್ರೀಡಾಂಗಣದಲ್ಲಿದ್ದವರು, ಅಲ್ಲರ ಕಣ್ಣೂ ಒದ್ದೆಯಾಗಿತ್ತು. ಲ್ಲಿಯವರೆಗೂ ಫೆಡ್ರರ್ ಅಷ್ಟು ಭಾವುಕನಾದದ್ದನ್ನು, ಆ ಪರಿ ಅತ್ತಿದ್ದನ್ನು ನಾನಂತೂ ನೋಡಿರಲಿಲ್ಲ.

ಅಂದು ಡ್ರೆಸ್ಸಿಂಗ್ ರೂಮಿಗೆ ಬಂದ ಫೆಡ್ರರ್ ಹೇಳಿದ್ದ, 'ಇನ್ನೂ ಎರಡು ದಿನದ ಆಟ ಬಾಕಿ ಇದೆ. ನಾನು ಆಡುವುದಿಲ್ಲ ನಿಜ, ಆದರೆ ನಾಳೆಯಿಂದ ಎರಡು ದಿನವೂ ನಿಮ್ಮನ್ನು ಹುರುದುಂಬಿಸಲು ಮೈದಾನದಲ್ಲಿ ನಿಮ್ಮ ಜತೆಯೇ ಇರುತ್ತೇನೆ.' ಆದರೆ ತಂಡದಲ್ಲಿ ಫೆಡ್ರರ್, ನಡಾಲ್, ನೋವಾಕ್‌ನಂತಹ ಆಟಗಾರರಿದ್ದರೂ ಯೊರೋಪ್ ತಂಡ ಸೋಲುತ್ತದೆ. ಟೆನಿಸ್ ದಿಗ್ಗಜ ಫೆಡ್ರರ್‌ಗೆ ದುಃಖದ ವಿದಾಯವಾಗುತ್ತದೆಯೇ ವಿನಃ ಸಂತೋಷದ ವಿದಾಯವಾಗುವುದಿಲ್ಲ. ಏನು ಗೊತ್ತೆ? ಫೆಡ್ರರ್ ಇದನ್ನು 'ವಿದಾಯ' ಎಂದು ಹೇಳುವುದಿಲ್ಲ, ಬದಲಾಗಿ ಇದನ್ನು 'ಪದವಿ' ಎಂದು ಕರೆಯುತ್ತಾನೆ.

ಇತ್ತೀಚೆಗೆ ಫೆಡ್ರರ್‌ಗೆ ಆತ ಕಲಿತ ವಿಶ್ವವಿದ್ಯಾಲಯದಿಂದ ಗೌರವ ಡಾಕ್ಟರೇಟ್ ನೀಡಲಾಯಿತು. ಟೆನಿಸ್ ಆಡಲು ಕಾಲೇಜು ಬಿಟ್ಟಿದ್ದ ಫೆಡ್ರರ್, ಜೀವನದಲ್ಲಿ ಎರಡನೆಯ ಬಾರಿ ಕಾಲೇಜು ಮೆಟ್ಟಿಲು ಹತ್ತಿದ್ದ, ಅದೂ ಡಾಕ್ಟರೇಟ್ ಪಡೆಯಲು. ಆ ಸಭೆಯಲ್ಲಿ ಆತ ಮೊದಲು ಹೇಳಿದ ಮಾತೇ ಅದು. 'ನಾನು ಟೆನಿಸ್‌ಗೆ ವಿದಾಯ ಹೇಳಿದೆ, ಅದರಿಂದ ನಿವೃತ್ತನಾದೆ ಎಂದು ಹೇಳುವುದಿಲ್ಲ, ಕಾಲೇಜು ಶಿಕ್ಷಣ ಮುಗಿಸಿದ ನಂತರ ನಾವು ''ಪದವೀಧರರು'' ಎಂದು ಕರೆಸಿಕೊಳ್ಳುತ್ತೇವೆಯೇ ವಿನಃ ಕಾಲೇಜಿನಿಂದ ನಿವೃತ್ತರಾದವು ಎಂದು ಹೇಳುವುದಿಲ್ಲ. ಹಾಗೆಯೇ ನಾನು ಈಗ ಟೆನಿಸ್ ಪದವೀಧರನಾಗಿದ್ದೇನೆ'.

'ಜನರು ನನ್ನ ಮುಂದಿನ ಯೋಜನೆಗಳ ಬಗ್ಗೆ ಕೇಳುತ್ತಾರೆ. ಸದ್ಯಕ್ಕೆ ಏನೂ ಇಲ್ಲ, ನನ್ನ ಮಕ್ಕಳನ್ನು ಶಾಲೆಗೆ ಬಿಡುತ್ತೇನೆ, ಮನೆಯನ್ನು ಸ್ವಚ್ಛಗೊಳಿಸುತ್ತೇನೆ, ಆಗಂತುಕರೊಂದಿಗೆ ಆನ್‌ಲೈನ್‌ನಲ್ಲಿ ಚೆಸ್ ಆಡುತ್ತೇನೆ. ಇದೆಲ್ಲವೂ ನನಗೆ ಖುಷಿ ಕೊಡುತ್ತಿದೆ. ಜನ ನಾನು ಟೆನಿಸ್ ಆಡುವಾಗ, ಈತ ಹೆಚ್ಚು ಬೆವರು ಸುರಿಸುವುದಿಲ್ಲ, ಶ್ರಮಪಡದೆ ಸಲೀಸಾಗಿ ಟೆನಿಸ್ ಆಡುತ್ತಾನೆ, ಅವನಲ್ಲಿ ಪ್ರತಿಭೆ ಇದೆ ಎನ್ನುತ್ತಿದ್ದರು. ಅದು ಸುಳ್ಳು. ಜೀವನದಲ್ಲಿ ಶ್ರಮಪಡದೆ ಏನೂ ಸಿಗುವುದಿಲ್ಲ, ಆ ಕ್ಷಣದಲ್ಲಿ ನೋಡುವವರಿಗೆ ಸಲೀಸು ಎಂದೆನಿಸಿದರೂ ಅದರ ಹಿಂದೆ ಸಾಕಷ್ಟು ಬೆವರಿನ ಹನಿಗಳು ಭುವಿಗೆ ಬಿದ್ದಿರುತ್ತವೆ. ಪ್ರತಿಭೆಯೊಂದಿಗೆ ಬಹುಮಾನ ಬರುವುದಿಲ್ಲ. ಜೀವನದಲ್ಲಿ ಶಿಸ್ತು, ತಾಳ್ಮೆ, ನಮ್ಮನ್ನು ನಾವು ನಂಬುವುದು, ನಾವು ರೂಪುಗೊಳ್ಳುವ ಪ್ರಕ್ರಿಯೆಯನ್ನು ಇಷ್ಟಪಡುವುದು, ಎಲ್ಲವೂ ಪ್ರತಿಭೆಯೇ. ಬಹುಮಾನ ಬೇಕಾದರೆ ಪ್ರತಿಭೆಯನ್ನು ಹದಗೊಳಿಸಬೇಕು. ನಾವು ಗೆಲ್ಲಬೇಕಾದರೆ ಪ್ರತಿಸ್ಪರ್ಧಿಯೊಂದಿಗೆ ಸೆಣಸಲು ಸಿದ್ಧರಾಗಬೇಕು. ಅದಕ್ಕೆ ನಮ್ಮಲ್ಲಿಯೇ ನಮಗೆ ನಂಬಿಕೆ ಬರಬೇಕು. ನಂಬಿಕೆ ಬರಬೇಕಾದರೆ ಅದಕ್ಕೆ ನಾವು ಸಿದ್ಧರಾಗಬೇಕು'.

'ಕೆಲವೊಮ್ಮೆ ಒಂದು ಅಂಕವೂ ಮಹತ್ವದ್ದಾಗುತ್ತದೆ. ಇದಕ್ಕೆ ಒಳ್ಳೆಯ ಉದಾಹರಣೆ 2008 ರ ವಿಂಬಲ್ಡನ್ ಅಂತಿಮ ಪದ್ಯ. ಒಂದು ಅಂಕದಿಂದ ನಾನು ನಡಾಲ್ ವಿರುದ್ಧ ಸೋತೆ. ಅದು ಕೇವಲ ಸೋಲಾಗಿರಲಿಲ್ಲ, ಅದರಿಂದ ನಾನು ಸತತ ಆರು ಬಾರಿ ವಿಂಬಲ್ಡನ್ ಜಯಿಸುವುದರಿಂದ ವಂಚಿತನಾದೆ. ಶ್ರೇಯಂಕದಲ್ಲಿ ಅಗ್ರ ಸ್ಥಾನವನ್ನು ಕಳೆದುಕೊಂಡೆ. ನನ್ನ ಟೆನಿಸ್ ವೃತ್ತಿ ಮುಗಿಯಿತು ಎಂದು ಜನ ಮಾತನಾಡಲು ಆರಂಭಿಸಿದರು. ಆದರೆ ನನಗೆ ಭರವಸೆಯಿತ್ತು. ನಾನು ಆಡಿದ ಪಂದ್ಯಗಳಲ್ಲಿ ಶೇಕಡಾ ಎಂಬತ್ತರಷ್ಟನ್ನು ಗೆದ್ದಿದ್ದೇನೆ. ಗೆದ್ದ ಪಂದ್ಯಗಳಲ್ಲಿ ಪಡೆದ ಅಂಕಗಳು (ಪಾಯಿಂಟ್ಸ್) ಶೇಕಡಾ ಐವತ್ತಕ್ಕಿಂತ ಸ್ವಲ್ಪ ಎಚ್ಚು ಅಷ್ಟೇ. ಕೆಲವೊಮ್ಮೆ ಒಂದು ಅಂಕ ಕಳೆದುಕೊಳ್ಳುತ್ತೇವೆ, ಪಂದ್ಯ, ಪಂದ್ಯಾಟ ಕಳೆದುಕೊಳ್ಳುತ್ತೇವೆ. ಕೆಲವೊಮ್ಮೆ ಉದ್ಯೋಗ, ಹಣ, ಪ್ರೀತಿ, ಖುಷಿಯನ್ನೂ ಕಳೆದುಕೊಳ್ಳುತ್ತೇವೆ. ಅದನ್ನೆಲ್ಲ ಪುನಃ ಗಳಿಸುವುದು ಹೇಗೆ ಎಂದು ತಿಳಿದು ಪುನಃ ಗಳಿಸಿಕೊಳ್ಳುತ್ತೇವೆ, ಗೆಲ್ಲುತ್ತೇವೆ. ಆಟದಲ್ಲಿ ಇರುವಂತೆ ಜೀವನದಲ್ಲಿಯೂ ಈ ರೀತಿಯ ಏರಿಳಿತಗಳು ಇದ್ದದ್ದೇ. ನಾವು ಕಳೆದುಕೊಂಡದ್ದನ್ನು ಪುನಃ ಗಳಿಸುವುದು ಹೇಗೆ ಎಂದು ಕಲಿಯಬೇಕು, ಆ ಕಡೆ ಲಕ್ಷ್ಯ ಹರಿಸಬೇಕು'.

ಮುಂದುವರಿದು ಫೆಡ್ರರ್ ಹೇಳುತ್ತಾನೆ, 'ನಮ್ಮ ಬದುಕು ಟೆನಿಸ್ ಮೈದಾನಕ್ಕಿಂತ ದೊಡ್ಡದು. ಟೆನಿಸ್ ನನಗೆ ಜಗತ್ತನ್ನು ತೋರಿಸಿತು ಆದರೆ ಟೆನಿಸ್ ಆಟವೇ ಜಗತ್ತಾಗಲು ಸಾಧ್ಯವಿಲ್ಲ ಎಂಬುದೂ ನನಗೆ ತಿಳಿದಿತ್ತು. ನೀವೂ ಕೂಡ ಈಗ ಬೇರೆ ಬೇರೆ ಕ್ಷೇತ್ರಕ್ಕೆ ಹೋಗುತ್ತಿದ್ದೀರಿ, ಕ್ಷೇತ್ರ ಯಾವುದೇ ಆದರೂ ನಿಮ್ಮಲ್ಲಿರುವ ಅತ್ಯುತ್ತಮವಾದದ್ದನ್ನು ನೀಡಿ'.

ಕೊನೆಯದಾಗಿ, 'ನಾನು ನಿಮ್ಮ ಸಹಪಾಠಿ ಎನ್ನುವುದನ್ನು ಮರೆಯದಿರಿ. ಎಲ್ಲೇ ಕಂಡರೂ ಮಾತನಾಡಿಸಿ, ನಾನು ಮತ್ತು ನೀವು ಒಟ್ಟಿಗೇ ಪದವಿ ಪಡೆದಿದ್ದೇವೆ ಎಂಬುದನ್ನು ನೆನಪಿಸಿ'. ಫೆಡ್ರರ್ ಬರೀ ಆಟಗಾರ, ಮಾಟಗಾರನಷ್ಟೇ ಅಲ್ಲ, ಮಾತುಗಾರನೂ ಹೌದು ಎಂದೆನಿಸಿತು.

ಮೊನ್ನೆ ಜೂನ್ ಇಪ್ಪತ್ತನೇ ತಾರೀಖು, ಅಮೆಝಾನ್ ಪ್ರೈಮ್ ವಿಡಿಯೋದಲ್ಲಿ ಒಂದೂವರೆ ಗಂಟೆಯ Federer: Twelve final days ಎಂಬ ಕಿರು ಸಾಕ್ಷ್ಯಚಿತ್ರ ಬಿಡುಗಡೆಯಾಗಿದೆ. 2022 ರ ಸೆಪ್ಟೆಂಬರ್ 14 ರಿಂದ ಫೆಡ್ರರ್ ಜೀವನದ ಹನ್ನೆರಡು ದಿನಗಳು ಹೇಗಿದ್ದವು ಎಂದು ಹೇಳುವ ಚಿತ್ರ ಅದು. ಸಾಧ್ಯವಾದರೆ ನೋಡಿ. ಒಂದು ಕೆಟ್ಟ ಸಿನಿಮಾ ನೋಡದ ಸಮಾಧಾನ ನಿಮ್ಮದಾಗುತ್ತದೆ. ಒಬ್ಬ ರಿಯಲ್ ಹೀರೋ ನೋಡಿದ ಖುಷಿ ಸಿಗುತ್ತದೆ. ಇದು 'ಹ್ಯಾಪಿ ಎಂಡಿಂಗ್' ಚಿತ್ರವೋ ಅಥವಾ 'ಸ್ಯಾಡ್ ಎಂಡಿಂಗ್' ಚಿತ್ರವೋ ಎನ್ನುವುದು ನಿಮ್ಮ ನಿರ್ಧಾರಕ್ಕೆ ಬಿಟ್ಟಿದ್ದು.

ಕೊನೆಯದಾಗಿ; 'ಟೆನಿಸ್ ಆಟದಲ್ಲಿ ರೋಜರ್ ಫೆಡ್ರರ್‌ನಷ್ಟು ಲೀಲಾಜಾಲವಾಗಿ, ಸೊಗಸಾಗಿ ಆಡುವ, ಪರಿಪೂರ್ಣ ಆಟಗಾರ ಇನ್ನು ಮುಂದೆ ಬರಲಿಕ್ಕಿಲ್ಲ'. ಇದು ಫೆಡ್ರರ್ ಕುರಿತು ಅವನ ಪ್ರತಿಸ್ಪರ್ಧಿ ನಡಾಲ್ ಹೇಳಿದ ಮಾತು.

## ಪ್ರಸ್ತುತ

**ಪ್ರೊ.ಪಂಡಿತರಾವ ಚಂದ್ರಶೇಖರ ಧರೆನ್ನವರ**

# ಹೊರನಾಡು ಕನ್ನಡಿಗರು ಎದುರಿಸುತ್ತಿರುವ ಪ್ರಶ್ನೆಗಳು

ಕರ್ನಾಟಕದಿಂದ ಸಾವಿರಾರು ಮೈಲು ದೂರ ಇರುವ ಹೊರನಾಡು ಕನ್ನಡಿಗರು ಕನ್ನಡ ಭಾಷೆ ಮತ್ತು ಸಂಸ್ಕೃತಿಯ ಬಗ್ಗೆ ಹೆಮ್ಮೆಯಿಂದ ಹಾಡಿ ಹೊಗಳಿ ಹೊರ ರಾಜ್ಯದ ಜನರನ್ನು ಕರ್ನಾಟಕದತ್ತ ಮನಸೆಳೆಯುವ ಕೆಲಸ ಸದಾ ಮಾಡುತ್ತಾ ಇರುತ್ತಾರೆ. ಆದರೆ ಕೆಲವು ದಿನಗಳಿಂದ ಕರ್ನಾಟಕದಲ್ಲಿ ಆದ ಕೆಲವು ಘಟನೆಗಳು ಹೊರನಾಡು ಕನ್ನಡಿಗರನ್ನು ಹೊರ ರಾಜ್ಯದ ಜನರ ಮುಂದೆ ತಲೆತಗ್ಗಿಸುವಂತಾಗಿದೆ. ಐಟಿ-ಬಿಟಿಗೆ ಹೆಸರಾದ ಕರ್ನಾಟಕ ಅದು ಹೇಗೆ ತಾನೇ ತಾಂತ್ರಿಕ ದುರುಪಯೋಗ ಮಾಡಿಕೊಳ್ಳುತ್ತಿದೆ ಎಂದು ಕೇಳುತ್ತಿರುವ ಹೊರ ರಾಜ್ಯದ ಜನರ ಪ್ರಶ್ನೆಗಳಿಗೆ ಹೊರನಾಡು ಕನ್ನಡಿಗರ ಹತ್ತಿರ ಉತ್ತರವೇ ಇಲ್ಲದಂತಾಗಿದೆ. ಜನಪ್ರತಿನಿಧಿಗಳೇ ವಿಧಾನಸೌಧದಲ್ಲಿ ನಗ್ನ ಚಿತ್ರವನ್ನು ನೋಡುವ ಘಟನೆಗಳಿಂದ ಹಿಡಿದು ಇದೀಗ ನಡೆದ ರೇಣುಕಾಸ್ವಾಮಿ - ಚಿತ್ರನಟ ದರ್ಶನ್ ಘಟನೆಗೆ ತಾಂತ್ರಿಕ ದುರುಪಯೋಗವೇ ಕಾರಣವಲ್ಲವೇ ಎಂದು ಕೇಳುವ ಪ್ರಶ್ನೆಗಳಿಗೆ ಹೊರನಾಡು ಕನ್ನಡಿಗರು ಅದು ಹೇಗೆ ತಾನೇ ಉತ್ತರ ನೀಡುವರು?

ಹೊರ ರಾಜ್ಯದಲ್ಲಿ ವಾಸಿಸುತ್ತಿರುವ ಹೊರನಾಡು ಕನ್ನಡಿಗರಿಗೆ ಕೇಳುವ ಪ್ರಶ್ನೆಗಳು ಇಲ್ಲಿಗೇ ನಿಲ್ಲುವದಿಲ್ಲ. ಹಿರಿಯ ರಾಜಕಾರಣಿ ಪೋಸ್ಕೋ ಕಾನೂನಿನಲ್ಲಿ ಅದು ಹೇಗೆ ತಾನೇ ಬುಕ್ ಆದರು? ಪ್ರೇಮ ಎಂಬ ಭಾವನೆಯಲ್ಲಿ ಹಾಡ ಹಗಲೇ ಹರೆಯದ ಹುಡುಗಿಯೊಬ್ಬಳನ್ನು ಚಾಕುವಿನಿಂದ ಹಲವು ಬಾರಿ ಚುಚ್ಚಿ ಕೊಂದ ಆ ಪ್ರೇಮಿಯ ಹುಚ್ಚುತನ ಅದೆಷ್ಟು ಮಟ್ಟಿಗೆ ಏರಿತ್ತು? ಕನ್ನಡದವರು ಇಂಥವರೇ? ಎಂದು ಕೇಳುವ ಹೊರ ರಾಜ್ಯದ ಜನರ ಪ್ರಶ್ನೆಗಳು ಹೊರನಾಡು ಕನ್ನಡಿಗರ ಹೃದಯದಲ್ಲಿ ದುಃಖ ತರುತ್ತದೆ.

ಸಾಮಾನ್ಯವಾಗಿ ಜಗದ ಎಲ್ಲ ಸ್ಥಳಗಳಲ್ಲಿ ಇಂತಹ ಘಟನೆಗಳು ನಡೆಯುತ್ತವೆ. ಆದರೆ ಕರ್ನಾಟಕದಲ್ಲಿ ಸತತವಾಗಿ ನಡೆಯುತ್ತಿರುವ ಹಿಂಸಾತ್ಮಕ ಮತ್ತು ಅಮೌಲ್ಯಿಕ ಘಟನೆಗಳು ಕರ್ನಾಟಕದಲ್ಲಿ ಮೌಲ್ಯಿಕ ರೂಢಿಗಳು ಕುಗ್ಗುತ್ತಿರುವ ದಿಕ್ಸೂಚಿಯಾಗಿವೆ. ಬಸವನ ನಾಡಿನಲ್ಲಿ ಬುದ್ಧಿ ಇಲ್ಲದಂತೆ ಜೀವನ ನಡೆಸುತ್ತಿರುವ ಕೆಲವರ ಕಾರಣದಿಂದಾಗಿ ಸಂಪೂರ್ಣ ಕರ್ನಾಟಕ ತಲೆತಗ್ಗಿಸುವಂತಾಗುತ್ತಿದೆ. ಸರ್ವಜ್ಞ, ಸಂತ ಶಿಸುನಾಳ ಷರೀಫರ ತತ್ವದ ನುಡಿಗಳನ್ನು ಕೇಳುವ ಕನ್ನಡಿಗರಲ್ಲಿ ಈಗೀಗ ಕೆಲವು ಕನ್ನಡಿಗರು ಅಭದ್ರ, ಅಶ್ಲೀಲ ಗೀತೆಗಳನ್ನು ಕೇಳಿ ಏಕೆ ಕುಣಿಯುತ್ತಿದ್ದಾರೆ? ದಾಸರ ಕೀರ್ತನೆ ಕೇಳಿ ಕಾಣದಾ ದೇವರ ಲೀಲೆಯನ್ನು ಅನುಭವಿಸುತ್ತಿದ್ದ ಕನ್ನಡಿಗರಲ್ಲಿ ಈಗೀಗ ಕೆಲವು ಕನ್ನಡಿಗರು ಹೆಂಡದ ಹಾಡುಗಳನ್ನು ಕೇಳಿ ಕೇಳಿ, ಕಟ್ಟಿಕೊಂಡ ಹೆಂಡತಿಯನ್ನೇ ಬಿಟ್ಟು ಇನ್ನೊಬ್ಬಳ ಜೊತೆ ಜೀವನ ಅದೇಕೆ ನಡೆಸುತ್ತಿದ್ದಾರೆ? ಸ್ವಚ್ಛ ಜೀವನ ನಡೆಸುವ ರೀತಿಯನ್ನು ತಿಳಿಹೇಳುವ ಪವಿತ್ರ ವಚನಗಳನ್ನು ಜೀವನದಲ್ಲಿ ಅಳವಡಿಸಿಕೊಳ್ಳದೆ ಆಧುನಿಕತೆಯಲ್ಲಿ ಅದು ಏಕೆ ತಾನೇ ಬದಲಾವಣೆ ಆಗುತ್ತಿದ್ದಾರೆ? ಸಮಾಜದಲ್ಲಿ ಬದಲಾಗುತ್ತಿರುವ ಮೌಲ್ಯಿಕ ಜೀವನವನ್ನು ನಿಯಂತ್ರಿಸುವದು ಪೊಲೀಸ ಮತ್ತು ಕೋರ್ಟಿನ ಕೆಲಸವಲ್ಲ, ಸಮಾಜದಲ್ಲಿ ಕುಗ್ಗುತ್ತಿರುವ ಮೌಲ್ಯಿಕ ಜೀವನವನ್ನು ಸುಧಾರಿಸುವದು ಮಠ, ಮಂದಿರ, ಮಸೀದಿ, ಗುರುದ್ವಾರ ಹಾಗೂ ಚರ್ಚ್‌ಗಳಲ್ಲಿರುವ ಧಾರ್ಮಿಕರ ಆದ್ಯ ಕರ್ತವ್ಯವಾಗಿತ್ತು. ಸಮಾಜದೊಂದಿಗೆ ಜನ ಜಾಗೃತಿ ಹೆಚ್ಚಿಸುವ ಕೆಲಸ ಇವರದಾಗಿತ್ತು. ಸರಕಾರದಿಂದ ತುಟ್ಟಿ ಭತ್ತೆಗಾಗಿ ಸದಾ ಕಾಯುವ ಸರಕಾರಿ ನೌಕರರು ಸಮಾಜದಲ್ಲಿ ಮೌಲ್ಯ ರೂಢಿಗಳನ್ನು ಎತ್ತಿ ಹಿಡಿಯಲು ಶ್ರಮಿಸಬೇಕಾಗಿತ್ತು. 6ನೇ ವೇತನ ಆಯೋಗದ ಲಾಭ ಗಿಟ್ಟಿಸಿಕೊಂಡು 7ನೇ ವೇತನ ಆಯೋಗಕ್ಕಾಗಿ ಕಾಯುತ್ತಿರುವ ಪ್ರತಿಯೊಬ್ಬ ಅಧ್ಯಾಪಕರು ಕೇವಲ ಕ್ಲಾಸ್ ರೂಮಿನಲ್ಲಿ ಪಾಠ ಹೇಳದೇ, ಸಮಾಜದ ವಿವಿಧ ಪಂಗಡಗಳಿಗೆ ಪಾಠ ಹೇಳುವ ಕೆಲಸ ಮಾಡಬೇಕಾಗಿತ್ತು. ದುರ್ದೈವವೇನೆಂದರೆ, ಶಿಕ್ಷಕರು ಕ್ಲಾಸ್ರೂಮಿಗೆ ಸೀಮಿತರಾದರು. ನೌಕರರು 9 ರಿಂದ 5ರ ವರೆಗಿನ ಸಮಯಕ್ಕೆ ಸೀಮಿತರಾದರು. ಮಠ, ಮಂದಿರ, ಮಸೀದಿ, ಗುರುದ್ವಾರ ಹಾಗೂ ಚರ್ಚ್ ಧಾರ್ಮಿಕರು ತಮ್ಮದೇ ಆದ ದಿನನಿತ್ಯದ ಚಟುವಟಿಕೆಗಳಲ್ಲಿ ಸೀಮಿತರಾದರು. ಅದಕ್ಕಾಗಿಯೇ ಸಮಾಜದಲ್ಲಿ ಮೌಲ್ಯಿಕ ರೂಢಿಗಳು ಕುಗ್ಗುತ್ತಿವೆ. ಸಮಯದ ಬೇಡಿಕೆಯೇನೆಂದರೆ, ಸಮಾಜದ ಜನಸಾಮಾನ್ಯರನ್ನು ಜಾಗ್ರತಗೊಳಿಸುವದಾಗಿದೆ. ವಚನ, ಕೀರ್ತನೆ, ತತ್ವಸಾರ, ಗೀತಾ ಬೋಧನೆಗಳನ್ನು ಸಾಮಾನ್ಯ ಜನರಿಗೆ ತಿಳಿಹೇಳುವ ಸಮಯ ಇದಾಗಿದೆ. ಹೊರನಾಡು ಕನ್ನಡಿಗರು ಕನ್ನಡೇತರರಿಂದ ಎದುರಿಸುತ್ತಿರುವ ಎಲ್ಲ ಪ್ರಶ್ನೆಗಳಿಗೆ ಸರಿಯಾದ ಉತ್ತರ ಜನಜಾಗೃತಿ ಹುಟ್ಟಿಸುವುದಾಗಿದೆ. ಸ್ವಾಭಿಮಾನ, ಸತ್ಯ ಹಾಗೂ ನಿಷ್ಠೆಯ ಜೀವನ ನಡೆಸುವ ಕನ್ನಡಿಗರ ಕನ್ನಡ ನಾಡಿನ ಅಸ್ಮಿತೆಯನ್ನು ಉಳಿಸಿ ಬೆಳೆಸುವ ಸಮಯ ಇದಾಗಿದೆ.

**(ಲೇಖಕರು: ಸಹಾಯಕ ಪ್ರಾಧ್ಯಾಪಕರು, ಸಮಾಜ ಶಾಸ್ತ್ರ, ಚಂಡೀಗಢ (ಪಂಜಾಬ್)**

# ಸೋಲನ್ನೂ ಗೆಲ್ಲುವ ಕಲೆಯಲ್ಲಿ ನಿಸ್ಸೀಮರು ಯಾರು?

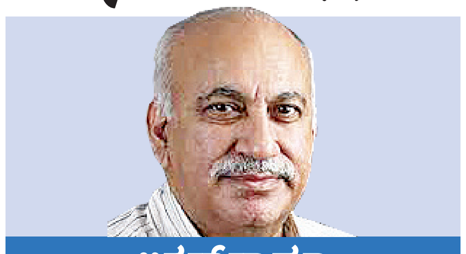

**ಅಕ್ಬರ್‌ನಾಮಾ**
**ಎಂ.ಜೆ.ಅಕ್ಬರ್**
vveditoped@gmail.com

ಮೊದಲಿಗೊಂದು ಪ್ರಶ್ನೆ. ಸೋಲನ್ನು ಗೆಲ್ಲಲು ಸಾಧ್ಯವಿದೆಯೇ? ಬಹುಶಃ ಸಾಧ್ಯವಿದೆ. ನೀವು ಗುರಿಯನ್ನೇ ಬಹಳ ಹತ್ತಿರಕ್ಕೆ ನಿಗದಿಪಡಿಸಿಕೊಳ್ಳಿ. ಆಗ ನೀವು ಬಿಟ್ಟ ಬಾಣವು ಗುರಿಯ ಸ್ವಲ್ಪ ದೂರ ಆಚೆ ಹೋಗಿ ಬಿದ್ದರೆ, ಅಯ್ಯೋ ಜಸ್ಟ್ ಮಿಸ್ ಆಗಿಹೋಯಿತು ಎಂದು ಖುಷಿಪಡುವುದಕ್ಕೆ ಏನೂ ಅಡ್ಡಿಯಿಲ್ಲ. ನಾನೇನೂ ವಕ್ರದೃಷ್ಟಿಯನ್ನು ಸಮರ್ಥಿಸಿಕೊಳ್ಳುತ್ತಿಲ್ಲ. ಬದಲಿಗೆ, ನಿರೀಕ್ಷೆಗಳನ್ನು ಕಲಾತ್ಮಕವಾಗಿ ನಿಭಾಯಿಸುವ ಚಾಕಚಕ್ಯತೆಯನ್ನು ಹೊಗಳುತ್ತಿದ್ದೇನೆ. ರಾಜಕೀಯದಲ್ಲಿ ಯಾವಾಗಲೂ ವೇಟಿಂಗ್ ರೂಮ್ ಎಂಬ ಬೇಜಾರಿನ ಸ್ಥಳದಲ್ಲಿ ಕುಳಿತುಕೊಂಡಿರುವವರಿಗೆ ಇಂತಹದ್ದೊಂದು ಜಾಣ್ಮೆ ಇದ್ದರೆ ಒಳ್ಳೆಯದೇ ಬಿಡಿ. ಕಾಂಗ್ರೆಸ್ ಪಕ್ಷ ಈ ಕಲೆಯನ್ನು ಸಿದ್ಧಿಸಿಕೊಂಡಿದೆ. ಹೇಗೆ ಎಂಬುದನ್ನು ನೋಡಲು ಅಂಕಿಅಂಶಗಳನ್ನು ಗಮನಿಸಿದರೆ ಹೆಚ್ಚು ಪ್ರಯೋಜನವಿಲ್ಲ. ಆದರೂ ನೋಡೋಣ ಬನ್ನಿ.

ಕೊನೆಯ ಬಾರಿ ಕಾಂಗ್ರೆಸ್ ಪಕ್ಷ ಅಧಿಕಾರಕ್ಕೆ ಬಂದಿದ್ದು 2009ರ ಚುನಾವಣೆಯಲ್ಲಿ. ಆ ಸಲ ಅದು ಗೆದ್ದಿದ್ದು 206 ಸೀಟುಗಳನ್ನು. ಪಡೆದ ಮತ ಶೇ.28.55ರಷ್ಟು. ಆ ಚುನಾವಣೆಯಲ್ಲಿ ಬಿಜೆಪಿ 116 ಸೀಟು ಗೆದ್ದು, ಶೇ.18.8 ಮತ ಗಳಿಸಿತ್ತು. ಹದಿನೈದು ವರ್ಷಗಳ ಬಳಿಕ ಈಗ ಬಿಜೆಪಿ ಶೇ.36.56 ಮತ ಪಡೆದು 240 ಸೀಟುಗಳನ್ನು ಗೆದ್ದಿದ್ದರೆ, ಕಾಂಗ್ರೆಸ್ ಪಕ್ಷ ಶೇ.21.19 ಮತ ಪಡೆದು 99 ಸೀಟುಗಳನ್ನು ಗೆದ್ದಿದೆ. ನೀವು ಏನನ್ನು ಗಮನಿಸಬೇಕು ಎಂಬುದು ಇಲ್ಲೇ ಕಾಣಿಸುತ್ತದೆ. ಈ ಸಲದ ಚುನಾವಣೆಯಲ್ಲಿ ಇಂಡಿಯಾ ಮೈತ್ರಿಕೂಟದ ಅಂಗಪಕ್ಷಗಳ ಸಾಧನೆಗಿಂತ ಕಾಂಗ್ರೆಸ್‌ನ ಸಾಧನೆ ಚೆನ್ನಾಗಿತ್ತು. ಏಕೆಂದರೆ ಅಂಗಪಕ್ಷಗಳ ಬಳಿ ಭರವಸೆ ಕೊಡುವುದಕ್ಕೆ ಹೆಚ್ಚೇನೂ ಇರಲಿಲ್ಲ. ಕಾಂಗ್ರೆಸ್ ಪಕ್ಷಕ್ಕೆ 44 ಸೀಟುಗಳಿಂದ 99 ಸೀಟುಗಳಿಗೆ ಏರಲು 10 ವರ್ಷ ಬೇಕಾಯಿತು ಅಂದರೆ, ಇದೇ ಬೆಳವಣಿಗೆಯ ದರವನ್ನು ಆಧರಿಸಿ ಹೇಳುವುದಾದರೆ, ಅವರು 2034ರ ಚುನಾವಣೆಯಲ್ಲಿ 200 ಸೀಟಿಗೆ ಬರಬಹುದು. ಈ ಎಲ್ಲ ಲೆಕ್ಕಾಚಾರವನ್ನು ಬದಿಗಿಡೋಣ. ಈಗ ಕಾಂಗ್ರೆಸ್ ಪಕ್ಷದ ಮುಂದಿರುವ ಪ್ರಶ್ನೆ ಏನೆಂದರೆ, ನಿಜವಾಗಿಯೂ ಕಾಂಗ್ರೆಸ್ ಎಂಬ ಬ್ರ್ಯಾಂಡ್ ಮತ್ತೆ ಚಾಲ್ತಿಗೆ ಬಂದಿದೆಯೇ ಇಲ್ಲವೇ? ಏನಾದರೂ ಸುಧಾರಣೆ ಆಗಿದೆಯೇ? ಎಲ್ಲಿಯವರೆಗೆ ಕಾಂಗ್ರೆಸ್ ಪಕ್ಷ ದೆಹಲಿಯ ಯಮುನಾ ತಟದಿಂದ ಡೈಮಂಡ್ ಹಾರ್ಬರ್ ಪ್ರದೇಶದ ಗುಂಟ ಬಂಗಾಳದಲ್ಲಿ ಗಂಗಾನದಿ ಸಮುದ್ರವನ್ನು ಸೇರುವ ಸಾಗರ್ ದ್ವೀಪದ ಪ್ರದೇಶದವರೆಗಿನ ಬೆಲ್ಟ್‌ನಲ್ಲಿ 180 ಸೀಟುಗಳ ಆಸಿಪಾಸಿನಲ್ಲೇ ಒದ್ದಾಡುತ್ತದೆಯೋ; ಎಲ್ಲಿಯವರೆಗೆ ಕಾಂಗ್ರೆಸ್ ಪಕ್ಷ ಮಹಾರಾಷ್ಟ್ರ ಹಾಗೂ ಮಧ್ಯ ಭಾರತದಂತಹ ಪ್ರಮುಖ ಸ್ಥಳದಲ್ಲಿ ಗೆಲ್ಲಲು ಹೆಣಗಾಡುತ್ತದೆಯೋ ಅಲ್ಲಿಯವರೆಗೂ ಬಿಜೆಪಿಗೆ ಸಹಜ ಪರ್ಯಾಯವಾಗಲು ಸಾಧ್ಯವಿಲ್ಲ.

ಇತಿಹಾಸವನ್ನು ಗಮನಿಸಿದರೆ ಇದು ಇನ್ನೂ ಚೆನ್ನಾಗಿ ಅರ್ಥವಾಗುತ್ತದೆ. ಸ್ವಾತಂತ್ರ್ಯೋತ್ತರ ಭಾರತದಲ್ಲಿ ಕಾಂಗ್ರೆಸ್ ಪಕ್ಷ ಮೊದಲ ಬಾರಿ ಕುಸಿದಿದ್ದು 1967ರ ಚುನಾವಣೆಯಲ್ಲಿ. ಹೆಚ್ಚುಕಮ್ಮಿ ಅಸ್ತಿತ್ವದಲ್ಲೇ ಇಲ್ಲದಿದ್ದ ವಿರೋಧ ಪಕ್ಷದ ಎದುರು ಕಾಂಗ್ರೆಸ್ ಪಕ್ಷ ಆ ಚುನಾವಣೆಯಲ್ಲಿ ಬಹಳ ತೆಳುವಾದ ಬಹುಮತದೊಂದಿಗೆ ಗೆದ್ದಿತ್ತು. ನಂತರ 1971ರ ಅವಧಿಪೂರ್ವ ಲೋಕಸಭೆ ಚುನಾವಣೆಯಲ್ಲಿ ಇಂದಿರಾ ಗಾಂಧಿಯವರು ಪಕ್ಷಕ್ಕೆ ಅದ್ಭುತ ಜಯ ತಂದು ಕೊಟ್ಟರು. 1969ರಲ್ಲಿ ಪಕ್ಷ ಇಬ್ಭಾಗವಾಗಿದ್ದರಿಂದ ಉಂಟಾದ ಹಿನ್ನಡೆಯನ್ನು ಅವರು ಆ ಚುನಾವಣೆಯಲ್ಲಿ ಬಹಳ ಚೆನ್ನಾಗಿ ತುಂಬಿಕೊಂಡಿದ್ದರು. 1969ರ ಬೆಳವಣಿಗೆಯನ್ನು ಅವರ ಉತ್ತರಾಧಿಕಾರಿಗಳು ಪೂರ್ತಿ ಒಪ್ಪುವುದಿಲ್ಲ. ಅದು ಬೇರೆ ವಿಚಾರ.

1960 ಹಾಗೂ 1970ರ ದಶಕದಲ್ಲಿ ವಿರೋಧ ಪಕ್ಷಗಳು 'ನಾವು ಕಾಂಗ್ರೆಸ್ ಅಲ್ಲ, ಹೀಗಾಗಿ ನಮಗೆ ಮತ ಹಾಕಿ' ಎಂದು ದಯನೀಯವಾಗಿ ಕೇಳುತ್ತಿದ್ದವು. ಈಗ ಕಾಂಗ್ರೆಸ್ ಪಕ್ಷ ಇದೇ ದಯನೀಯ ಧಾಟಿಯಲ್ಲಿ ಮತಯಾಚನೆ ಮಾಡುತ್ತಿದೆ. 'ನಾವು ಬಿಜೆಪಿ ಅಲ್ಲ, ಹೀಗಾಗಿ ನಮಗೆ ಮತ ಹಾಕಿ' ಎಂದು ಕಾಂಗ್ರೆಸಿಗರು ಕೇಳುತ್ತಿದ್ದಾರೆ. ಇದು ದೊಡ್ಡರೋಗಕ್ಕೆ ಪೇನ್ ಕಿಲ್ಲರ್ ತೆಗೆದುಕೊಂಡಂತೆ. ಅದರಿಂದ ತಾತ್ಕಾಲಿಕವಾಗಿ ನೋವು ಶಮನವಾಗಬಹುದೇ ಹೊರತು ರೋಗ ವಾಸಿಯಾಗುವುದಿಲ್ಲ. ಕೆಳಗೆ ಬಿದ್ದ ರಾಜಕೀಯ ಪಕ್ಷವೊಂದು ಮತ್ತೆ ಮೇಲೇಳಬೇಕು ಎಂದಾದರೆ ಅದಕ್ಕೆ ರಾಜಕೀಯವಾಗಿ ಬಹಳ ಗಂಭೀರವಾದ ಕ್ರಿಯಾಯೋಜನೆ ಬೇಕಾಗುತ್ತದೆ. ಮತದಾರರಿಗೆ ಉತ್ತಮ ಭವಿಷ್ಯವನ್ನು ಕಟ್ಟಿಕೊಡುವ ನಿಟ್ಟಿನಲ್ಲಿ ತಮ್ಮ ಯೋಜನೆಗಳು ಏನು, ದೇಶವನ್ನು ಅಭಿವೃದ್ಧಿಯತ್ತ ಕೊಂಡೊಯ್ಯಲು ತಮ್ಮಲ್ಲಿರುವ ಚಿಂತನೆಗಳು ಏನು ಎಂಬುದನ್ನು ಮನದಟ್ಟಾಗುವಂತೆ ಜನರಿಗೆ ವಿವರಿಸಿ ವಿಶ್ವಾಸ ಗಳಿಸಿಕೊಳ್ಳಬೇಕಾಗುತ್ತದೆ. ಪತ್ರಿಕಾಗೋಷ್ಠಿ ನಡೆಸುವುದಕ್ಕಿಂತ ಇದು ತುಂಬಾ ಕಷ್ಟಕರ ಸಂಗತಿ.

★★★

ಋತುಗಳು ಬದಲಾದಂತೆ ಪವಾಡಗಳು ಕೂಡ ಮಂಕಾಗಬಹುದು. ಒಡಿಶಾದಲ್ಲಿ ಆಗಿದ್ದು ಅದೇ. ಭಾರತದ ಪ್ರಜಾಪ್ರಭುತ್ವದಲ್ಲಿ ಈವರೆಗೆ ಘಟಿಸಿದ ರಾಜಕೀಯ ಪವಾಡಗಳಲ್ಲಿ ನವೀನ್ ಪಟ್ನಾಯಕ್ ಅವರ ದಿಢೀರ್ ಬೆಳವಣಿಗೆ ಹಾಗೂ ನಿರಂತರ ಗೆಲುವು ಕೂಡ ಒಂದು. ಬೌದ್ಧಿಕವಾಗಿ ನವೀನ್ ಪಟ್ನಾಯಕ್ ಉದಾರವಾದಿ ಪಾಶ್ಚಾತ್ಯ ರಾಷ್ಟ್ರಗಳಿಗೆ ಹೊಂದುವಂತಹ ರಾಜಕೀಯ ಚಿಂತನೆಗಳನ್ನು ಹೊಂದಿರುವ ವ್ಯಕ್ತಿ. ಒಡಿಶಾದಂತಹ ಹಿಂದುಳಿದ ರಾಜ್ಯದ ಸಂಕಷ್ಟಗಳನ್ನು ನಿವಾರಿಸುವ ಶಕ್ತಿ ಅವರಿಗೆ ಇರಲಿಲ್ಲ. ಆದರೆ ಅವರ ತಂದೆ ಬಿಜು ಪಟ್ನಾಯಕ್ ಬಿಟ್ಟು ಹೋಗಿದ್ದ ಅಸಾಧಾರಣ ಸಾಧನೆಯ ಪರಂಪರೆ ಪುತ್ರ ನವೀನ್ ಪಟ್ನಾಯಕ್ ಅವರ ರಾಜಕೀಯಕ್ಕೆ ಗಟ್ಟಿಯಾದ ಅಡಿಗಲ್ಲಾಗಿ ಒದಗಿಬಂದಿತು. ಆದರೂ ಹೀಗೆ ವಂಶಪಾರಂಪರ್ಯವಾಗಿ ಬಂದ ಯಾವುದೇ ಹೆಚ್ಚುಗಾರಿಕೆ ನಮ್ಮ ದೇಶದ ರಾಜಕೀಯದಲ್ಲಿ ಒಂದು ಅವಧಿಗಿಂತ ಹೆಚ್ಚಿನ ಸಮಯಕ್ಕೆ ಬೆನ್ನಿಗೆ ನಿಲ್ಲುವುದಿಲ್ಲ. ಇಲ್ಲಿ ಕೆಲಸ ಮಾಡಿ ತೋರಿಸಬೇಕು, ಗೆಲ್ಲಬೇಕು. ನನಗೆ ಬಿಜು ಪಟ್ನಾಯಕ್ ಅವರ ಆಕರ್ಷಕ ವ್ಯಕ್ತಿತ್ವ ಹತ್ತಿರದಿಂದ ಪರಿಚಯವಿತ್ತು. ಆದರೆ ಮಗನನ್ನು ನಾನು ಯಾವತ್ತೂ ಭೇಟಿಯಾಗಿಲ್ಲ. ಆದರೂ ನವೀನ್ ಪಟ್ನಾಯಕ್ ಅವರ ಸುದೀರ್ಘ ಅವಧಿಯ ಆಳ್ವಿಕೆಯನ್ನು ಇತಿಹಾಸವು ಅವರ ತಂದೆಯ ಅವಧಿಯಂತೆಯೇ ನೆನಪಿಟ್ಟುಕೊಳ್ಳುತ್ತದೆ ಎಂಬುದರಲ್ಲಿ ನನಗೆ ಅನುಮಾನವಿಲ್ಲ. ಒಡಿಶಾ ಎಂಬ ಗುಡ್ಡಗಾಡು ರಾಜ್ಯವನ್ನು ಆಧುನಿಕತೆಯತ್ತ ಕೊಂಡೊಯ್ಯುವ ಸುದೀರ್ಘ ಪ್ರಯಾಣದಲ್ಲಿ ನವೀನ್ ಪಟ್ನಾಯಕ್ ಅವರ ಯುಗದ ಅಧ್ಯಾಯವು ಅಳಿಸಲಾಗದ ಶಾಯಿಯಲ್ಲಿ ಬರೆದಿಡುವಂಥದ್ದಾಗಿದೆ.

ಬರೋಬ್ಬರಿ ಕಾಲು ಶತಮಾನದ ಕಾಲ ನವೀನ್ ಪಟ್ನಾಯಕ್ ಒಡಿಶಾದಲ್ಲಿ ಒನ್ ವೇಯಲ್ಲಿ ವಿರುದ್ಧ ದಿಕ್ಕಿನಿಂದ ಕಾರು ಓಡಿಸಿಕೊಂಡು ಹೋದಂತೆ ರಾಜಕೀಯದ ಬಂಡಿಯನ್ನು ಓಡಿಸಿದ್ದರು. ಬಹಳ ನಾಜೂಕಾಗಿ ಅವರು ವಿರೋಧಿಗಳು ತಲೆಯೆತ್ತದಂತೆ ನೋಡಿಕೊಂಡಿದ್ದರು. ಆದರೆ ವೇಗ ಕೂಡ ಒಂದು ಹಂತದಲ್ಲಿ ಬೇಸರ ತರಿಸುತ್ತದೆ. ಹಾಗಿರುವಾಗ ನವೀನ್ ಪಟ್ನಾಯಕ್ ಅವರ ತೆವಳುವ ರಾಜಕೀಯ ಬೇಸರ ತರಿಸದೇ ಇದ್ದೀತೆ? ಅದೇನಾದರೂ ಇರಲಿ, ಸುದೀರ್ಘ ಎರಡು ದಶಕದ ಕಾಲ ಗೌರವಯುತವಾಗಿ ರಾಜಕೀಯ ನಡೆಸಿದಂತೆಯೇ ಅವರು ತುಂಬಾ ಪ್ರಬುದ್ಧತೆಯಿಂದ ಕುರ್ಚಿಗೆ ವಿದಾಯವನ್ನೂ ಹೇಳಿದ್ದಾರೆ. ದ್ವೇಷವಿಲ್ಲ, ನರಳಾಟ ಇಲ್ಲ, ದೂರು ಇಲ್ಲ, ಸಣ್ಣತನ ಇಲ್ಲ, ನನ್ನ ಹಕ್ಕು ಕಿತ್ತುಕೊಂಡರು ಎನ್ನುವಂತಹ ಕೂಗಾಟ ಇಲ್ಲ, ಗೆದ್ದವರ ಮೇಲೆ ವಿಷಕಾರುವ ಪ್ರವೃತ್ತಿಯೂ ಇಲ್ಲ. ನವೀನ್ ಪಟ್ನಾಯಕ್ ಈಗ ಏನು ಯೋಚಿಸುತ್ತಿರಬಹುದು? 'ಪ್ರಜಾಪ್ರಭುತ್ವ ನನಗೆ ಅಧಿಕಾರ ನೀಡಿತು. ಅದೇ ಪ್ರಜಾಪ್ರಭುತ್ವ ನನಗೀಗ ವಿಶ್ರಾಂತಿ ತೆಗೆದುಕೊಳ್ಳಲು ಹೇಳಿದೆ'. 2025ರಲ್ಲಿ ಯಾರಿಗಾದರೂ ಭಾರತ ರತ್ನ ನೀಡುವುದಿದ್ದರೆ ಅದಕ್ಕೆ ನವೀನ್ ಪಟ್ನಾಯಕ್ ಅರ್ಹರು.

★★★

ಸಾಮಾನ್ಯವಾಗಿ ಚುನಾವಣೆಯ ಫಲಿತಾಂಶ ಬಂದ ನಂತರ ಚಾಕು ಚೂರಿಗಳು ಹೊರಗೆ ಬರುತ್ತವೆ. ಆದರೆ, ಬ್ರಿಟನ್ನಿನಲ್ಲಿ ಈ ಬಾರಿ ಚುನಾವಣೆಗೂ ಮೊದಲೇ ಕೊಯ್ಯುವ, ಕತ್ತರಿಸುವ ಆಟಗಳು ಶುರುವಾಗಿವೆ. ಜಗತ್ತಿನ ಪ್ರಜಾಪ್ರಭುತ್ವಕ್ಕೆ ತಾನೇ ತಾಯಿ ಎಂದು ಹೇಳಿಕೊಳ್ಳುವ ದೇಶ ಬ್ರಿಟನ್. ಅಲ್ಲಿ ಈ ಸಲದ ಚುನಾವಣೆಯಲ್ಲಿ ಆಡಳಿತಾರೂಢ ಕನ್ಸರ್ವೇಟಿವ್ ಪಕ್ಷ ಶವಾಗಾರಕ್ಕೆ ಹೋಗಿ ಮಲಗುವುದರಲ್ಲಿ ಯಾರಿಗೂ ಅನುಮಾನ ಉಳಿದಿಲ್ಲ. ಆ ಪಕ್ಷದ ಹಾಲಿ ನಾಯಕ ರಿಷಿ ಸುನಕ್ ತಮ್ಮ ಗುರು ಬೋರಿಸ್ ಜಾನ್ಸನ್‌ಗೇ ಮಣ್ಣುಮುಕ್ಕಿಸಿ ಅಧಿಕಾರಕ್ಕೆ ಬಂದವರು. ಆಕರ್ಷಕ ಖಾಸಗಿ ವೃತ್ತಿಯನ್ನು ತ್ಯಾಗ ಮಾಡಿ ಬ್ರಿಟನ್ನಿನ ಜನರ ಸೇವೆಗಾಗಿಯೇ ರಾಜಕೀಯಕ್ಕೆ ಬಂದಿದ್ದೇನೆ ಎಂಬ ಸ್ವಯಂ ನಿರ್ಮಿತ ಇಮೇಜ್‌ನೊಂದಿಗೆ ಅಧಿಕಾರದ ಏಣಿಯಲ್ಲಿ ರಿಷಿ ಸುನಕ್ ಮೇಲೆ ಹತ್ತಿ ಬಂದಿದ್ದರು. ಆದರೆ ರಾಜಕಾರಣದ ನಿಜವಾದ ಅಖಾಡದಲ್ಲಿ ಆ ಇಮೇಜ್ ಬಹುಕಾಲ ಉಳಿದಿಲ್ಲ. ಚಾಣಾಕ್ಷ ಲಾಟರಿ ವಿಜೇತನಂತೆ ಅವರು 10 ಡೌನಿಂಗ್ ಸ್ಟ್ರೀಟ್ ಮನೆಗೆ ಪ್ರವೇಶಿಸಿದ್ದರು. ಅವರ ಅಸಾಧಾರಣ ಬುದ್ಧಿವಂತಿಕೆಗೆ ಅದೃಷ್ಟ ಕೂಡ ಜೊತೆಯಾಗಿದ್ದರಿಂದ ಕೊನೆಗೂ ಅವರಿಗೆ ಯೋಗ್ಯವಾದ ಸ್ಥಾನ ಸಿಕ್ಕಿದೆ ಎಂದು ಬಹಳ ಜನರು ಹಾಡಿ ಹೊಗಳಿದ್ದರು. ಆದರೆ ಅಧಿಕಾರಕ್ಕೇರಿದ ವ ಆ ಹೊಗಳಿಕೆಯ ಸೌಧದ ಇಟ್ಟಿಗೆಗಳು ದಿನೇದಿನೇ ಒಂದೊಂದಾಗಿ ಕಳಚಿ ಬೀಳುತ್ತಿದ್ದವು.

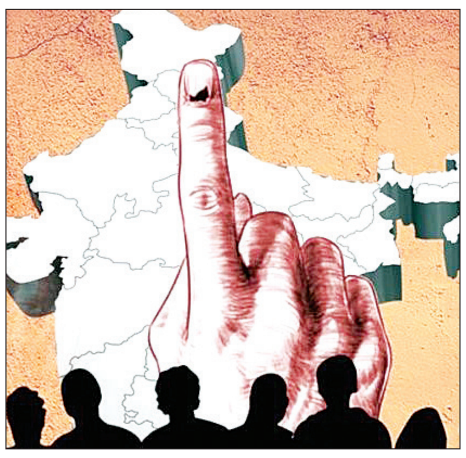

ಕೊನೆಗೆ, ಜೂನ್ 6ರಂದು ನಡೆದ ಡಿ-ಡೇ ಸಮಾರಂಭದಿಂದ ಅವರು ಅರ್ಧಕ್ಕೇ ತರಾತುರಿಯಲ್ಲಿ ಎದ್ದುಹೋಗುವುದರೊಂದಿಗೆ ಆ ಸೌಧ ಪೂರ್ತಿ ನೆಲಸಮವಾಯಿತು. 1944ರಲ್ಲಿ ಹಿಟ್ಲರ್‌ನನ್ನು ನಿರ್ನಾಮ ಮಾಡಿ ಬ್ರಿಟನ್ನನ್ನು ರಕ್ಷಿಸಿದ ಹಾಗೂ ಜಗತ್ತನ್ನು ಫ್ಯಾಸಿಸಂನ ಕಪಿಮುಷ್ಟಿಯಿಂದ ಬಿಡುಗಡೆಗೊಳಿಸಿದ ಮಹಾಯುದ್ಧದ ಆರಂಭದ ಸ್ಮರಣಾರ್ಥ ಡಿ-ಡೇ ಆಚರಿಸಲಾಗುತ್ತದೆ. ಬ್ರಿಟಿಷರಿಗೆ ಈ ದಿನ ಬಹಳ ಮುಖ್ಯವಾದುದು. ಆದರೆ ಅವರ ಈ ಪ್ರಧಾನಿಗೆ ಯಾವತ್ತೂ ಬ್ರಿಟನ್ ಅರ್ಥವೇ ಆಗಿಲ್ಲ. ರಿಷಿಯನ್ನು ನೋಡಿದರೆ ಮುಗ್ಧ ಹಾಗೂ ಗೊಂದಲಗೊಂಡ ವ್ಯಕ್ತಿಯಂತೆ ಕಾಣಿಸುತ್ತಾರೆ. ದೊಡ್ಡವರ ಮ್ಯಾಚ್‌ನಲ್ಲಿ ಮಧ್ಯೆ ತೂರಿಕೊಂಡ ಅನನುಭವಿಯ ರೀತಿಯಲ್ಲಿ ಹೇಗೋ ಇಲ್ಲಿಯವರೆಗೆ ಪ್ರಧಾನಿಯಾಗಿ ಕಾಲಯಾಪನೆ ಮಾಡಿದ್ದಾರೆ. ಈಗ ತಮ್ಮ ನಿಸ್ವಾರ್ಥ ಪ್ರತಿಭೆಗೆ ವೋಟು ನೀಡಲು ನಿರಾಕರಿಸುತ್ತಿರುವ ಪ್ರಜೆಗಳ ಮುಂದೆ ಗೋಳೋ ಎನ್ನುತ್ತಿದ್ದಾರೆ. ಒಳಗಿನ ಗಾಯಕ್ಕೆ ಹೊರಗಿನಿಂದ ಬ್ಯಾಂಡೇಜ್ ಮಾಡಿದರೆ ಏನು ಪ್ರಯೋಜನ?

ರಿಷಿ ಸುನಕ್ ಬಿಟ್ಟ ಬಾಣದಿಂದ ಗಾಯಗೊಂಡ ಚಿರತೆ ಬೋರಿಸ್ ಜಾನ್ಸನ್. ರಾಜಕೀಯದ ಚಾಟಿಯನ್ನು ಹೇಗೆ ಬೀಸಬೇಕು ಎಂಬುದನ್ನು ಬಹಳ ಚೆನ್ನಾಗಿ ಅರಿತಿರುವ ವೃತ್ತಿಪರ ರಾಜಕಾರಣಿ. ಕನ್ಸರ್ವೇಟಿವ್ ಪಕ್ಷದಲ್ಲಿ ರಿಷಿಗೆ ಹಿತಶತ್ರು. ಕೊನೆಗೂ ಅವರು ರಿಷಿಗೆ ಪಾಠ ಕಲಿಸಿದ್ದಾರೆ. ಈಗ ರಿಷಿ ಬಹಿರಂಗವಾಗಿಯೇ ಬೋರಿಸ್ ಜಾನ್ಸನ್‌ರನ್ನು ಹೊಗಳಲು ಆರಂಭಿಸಿದ್ದಾರೆ. 'ಜಾನ್ಸನ್ ಚುನಾವಣಾ ಪ್ರಚಾರ ಮಾಡಿದರೆ ಏನಾದರೂ ಬದಲಾವಣೆ ಆಗಬಹುದು' ಎಂದು ರಿಷಿ ಹೇಳುತ್ತಿದ್ದಾರೆ. ಈ ಬೇಡಿಕೆಗಾಗಿ ಬೋರಿಸ್ ಇಷ್ಟು ದಿನ ಕಾಯುತ್ತಿದ್ದರು. ಕೊನೆಗೆ ಅದೇ ಸುದ್ದಿ ಬಂದಾಗ 'ನಾನು ರಜೆಯಲ್ಲಿದ್ದೇನೆ' ಎಂದು ತಣ್ಣಗೆ ಘೋಷಿಸಿದರು.

ಲಂಡನ್ನಿನಲ್ಲಿ ಮಾತ್ರ ಇಂಥದ್ದು ನಡೆಯಲು ಸಾಧ್ಯ.

ಸದ್ಯದಲ್ಲೇ ನಡೆಯಲಿರುವ ಬ್ರಿಟನ್ನಿನ ಸಂಸತ್ ಚುನಾವಣೆಗೆ ರಿಷಿ ಸುನಕ್ ಅವರ ಪ್ರಚಾರದ ರೀತಿ ಹೇಗಿದೆ ಗೊತ್ತಾ? ಅವರು ಜಯ ಕೇಳುತ್ತಿಲ್ಲ. ಬದಲಿಗೆ, 'ಲೇಬರ್ ಪಕ್ಷಕ್ಕೆ ಅದ್ಭುತ ಗೆಲುವು ನೀಡಬೇಡಿ. ಸರಳ ಬಹುಮತ ನೀಡಿ, ಸಾಕು' ಎನ್ನುತ್ತಿದ್ದಾರೆ.

★★★

ಜಗತ್ತನ್ನು ನಾಶಪಡಿಸಲು ಎಷ್ಟು ಅಣುಬಾಂಬ್‌ಗಳು ಬೇಕು? ಒಂದೇ ಸಾಕು.

ಈಗ ಉಂಟಾಗಿರುವ ಯುದ್ಧದ ಬಿಕ್ಕಟ್ಟಿನ ಬಗ್ಗೆ ಚರ್ಚಿಸಲು ವಿಶ್ವಸಂಸ್ಥೆಯ ಭದ್ರತಾ ಮಂಡಳಿ ಸಭೆ ನಡೆಸುವ ಹೊತ್ತಿಗೆ ಜಗತ್ತಿನಲ್ಲಿರುವ ಅರ್ಧದಷ್ಟು ಅಣುಬಾಂಬ್‌ಗಳ ಟ್ರಿಗರ್ ಒತ್ತಿ ಆಗಿರುತ್ತದೆ. ಸ್ಟಾಕ್‌ಹೋಮ್ ಇಂಟರ್‌ನ್ಯಾಷನಲ್ ಪೀಸ್ ರೀಸರ್ಚ್ ಇನ್‌ಸ್ಟಿಟ್ಯೂಟ್ ಇಂತಹದ್ದೊಂದು ಆತಂಕ ವ್ಯಕ್ತಪಡಿಸಿದೆ. ಈ ಸಂಸ್ಥೆಯ ಪ್ರಕಾರ ರಷ್ಯಾ ಬಳಿ 4380, ಅಮೆರಿಕದ ಬಳಿ 3708, ಚೀನಾ ಬಳಿ 500, ಫ್ರಾನ್ಸ್ ಬಳಿ 290, ಬ್ರಿಟನ್ ಬಳಿ 225, ಭಾರತದ ಬಳಿ 172, ಪಾಕಿಸ್ತಾನದ ಬಳಿ 170, ಇಸ್ರೇಲ್ ಬಳಿ 90 ಹಾಗೂ ಉತ್ತರ ಕೊರಿಯಾ ಬಳಿ 50 ಪರಮಾಣು ಸಿಡಿತಲೆಗಳಿವೆ. ಇದರಲ್ಲಿ ಬ್ರಿಟಿಷರ ಕೋಟಾವನ್ನು ಬದಿಗಿಡೋಣ. ಏಕೆಂದರೆ, ಈ ವರ್ಷದ ಜನವರಿಯಲ್ಲಿ ಬ್ರಿಟಿಷ್ ರಾಯಲ್ ನೇವಿಯು ಪರೀಕ್ಷಾರ್ಥ ಉಡಾವಣೆ ಮಾಡಿದ ಟ್ರೈಡೆಂಟ್ ಕ್ಷಿಪಣಿ 600 ಕಿ.ಮೀ.ಗಳಷ್ಟು ದೂರ ಹಾರಿ ಅಟ್ಲಾಂಟಿಕ್ ಸಮುದ್ರದಲ್ಲಿ ಬೀಳಬೇಕಿತ್ತು. ಆದರೆ ಅದು ಉಡಾವಣೆಯಾಗುತ್ತಿದ್ದಂತೆ ಅಲ್ಲೇ ಉದುರಿಬಿದ್ದಿತ್ತು. ಒಂದು ವೇಳೆ ಅದು ಉಡಾವಣೆಯಾದ ಜಾಗದಲ್ಲೇ ಬೀಳದೆ ಅರ್ಧದಾರಿ ಕ್ರಮಿಸಿ ಯಾವುದಾದರೂ ಆಫ್ರಿಕನ್ ದೇಶಕ್ಕೆ ಹೋಗಿ ಅಪ್ಪಳಿಸಿದ್ದರೆ ಏನಾಗುತ್ತಿತ್ತು? ಕ್ಷಿಪಣಿ ಪರೀಕ್ಷೆಯ ಬಳಿಕ ರಕ್ಷಣಾ ಸಚಿವ ಗ್ರ್ಯಾಂಟ್ ಶಾಪ್ಸ್ 'ನಮ್ಮದು ಅತ್ಯಂತ ವಿಶ್ವಾಸಾರ್ಹ ಪರೀಕ್ಷೆ ಎಂದು ಹೇಳಿರುವುದು ಬಹಳ ಮಜವಾಗಿದೆ. 2016ರಲ್ಲೂ ಇದೇ ಟ್ರೈಡೆಂಟ್ ಕ್ಷಿಪಣಿಯ ಪರೀಕ್ಷೆ ವಿಫಲಗೊಂಡಿತ್ತು. ಆಗಿನ ರಕ್ಷಣಾ ಸಚಿವರು ಏನು ಹೇಳಿದ್ದರೋ ಗೊತ್ತಿಲ್ಲ.'

ಎರಡು ಸಾವಿರ ವರ್ಷಗಳ ಹಿಂದೆ ರೋಮನ್‌ನ ಪ್ರಸಿದ್ಧ ತತ್ವಶಾಸ್ತ್ರಜ್ಞ ಸೆನೆಕಾ 'ನಿಮಗೆ ಯಾವಾಗ ಬೇಕೋ ಆಗ ಬದುಕನ್ನು ಕೊನೆಗೊಳಿಸಿಕೊಳ್ಳಿ. ಆದರೆ ಆ ಅಂತ್ಯ ಚೆನ್ನಾಗಿರುವಂತೆ ನೋಡಿಕೊಳ್ಳಿ' ಎಂದು ಹೇಳಿದ್ದ. ಸೆನೆಕಾ, ನೀನಿಂದು ಬದುಕಿರಬೇಕಿತ್ತು.

**(ಲೇಖಕರು: ಹಿರಿಯ ಪತ್ರಕರ್ತರು)**

ಅಚ್ಚುಕಟ್ಟು ಪ್ರದೇಶ
RNI no: 3918/59

VISHVAVANI, Printed & Published by : VISHWESHWAR BHAT, On behalf of Vishwakshara Media Private Ltd., #483/1A/2A/3 Shri Ram plaza, 3rd floor, opp to Jain college, behind Kotak Mahindra Bank, Club Road, Hubli. Printed at M/s Elegant Offset Printers Pvt. Ltd. Plot No.33/1 & 15/1(part)M.T.Sagar Industrial Estate, Gokul Road, Hubballi-580030.

Editor-in Chief : Vishweshwar Bhat. ಪ್ರಧಾನ ಸಂಪಾದಕ: ವಿಶ್ವೇಶ್ವರ ಭಟ್
CopyRight: Vishwakshara Media Private Ltd. All rights reserved. Reproduction in any manner electronic or otherwise, in whole or in part, without prior written permission is prohibited.
ನಮ್ಮ ಆವೃತ್ತಿಗಳು:
ಬೆಂಗಳೂರು, ಹುಬ್ಬಳ್ಳಿ
ಮಂಗಳೂರು, ಬೆಳಗಾವಿ
ಕಲಬುರಗಿ, ದಾವಣಗೆರೆ
Vol:67, Issue: 49

### ಉಪಗ್ರಹ ವಾಹಕ ಗಗನ ನೌಕೆ ಪುಷ್ಪಕ್ ಹ್ಯಾಟ್ರಿಕ್ ಸಾಧನೆ | ದೇಶೀ ನಿರ್ಮಿತ ಮರು ಬಳಕೆ ಗಗನ ನೌಕೆ ಬಳಕೆಗೆ ಸಿದ್ಧ

# ಪುಷ್ಪಕ್ ಆರ್‌ಎಲ್‌ವಿ ಲ್ಯಾಂಡಿಂಗ್ 3ನೇ ಬಾರಿಯೂ ಯಶಸ್ವಿ

### ಪ್ರಯೋಗ ಹೇಗೆ ನಡೆಯಿತು?

**ಮೊದಲಿಗೆ ಪುಷ್ಪಕ್ ಆರ್‌ಎಲ್‌ವಿಯನ್ನು ಭಾರತೀಯ ವಾಯುಪಡೆಯ 'ಛಿನೂಕ್' ಹೆಲಿಕಾಪ್ಟರ್‌ನಲ್ಲಿ ಆಕಾಶದಲ್ಲಿ 4.5 ಕಿಮೀ ಎತ್ತರಕ್ಕೆ ಕೊಂಡೊಯ್ಯಲಾಯಿತು. 4500 ಮೀ. ಎತ್ತರದಲ್ಲಿ ಪುಷ್ಪಕ್ ವಾಹಕವನ್ನು ಹೆಲಿಕಾಪ್ಟರ್‌ನಿಂದ ಬಂಧಮುಕ್ತಗೊಳಿಸಲಾಯಿತು. ಅಷ್ಟು ಎತ್ತರದಿಂದ ಭೂಮಿಯತ್ತ ವೇಗವಾಗಿ ಧಾವಿಸಿ ಬಂದ ಪುಷ್ಪಕ್, ಚಳ್ಳಕೆರೆಯ ಕುದಾಪುರ ಗ್ರಾಮದಲ್ಲಿನ ಎಟಿಆರ್ ರನ್‌ವೇನಲ್ಲಿ ಮೊದಲಿಗೆ ಹಿಂಬದಿ ಚಕ್ರವನ್ನೂರಿತು. ಜತೆಗೇ ಹಿಂಬದಿಗೆ ಜೋಡಿಸಿದ್ದ ಪ್ಯಾರಾಚೂಟ್ ಅನ್ನೂ ಯಶಸ್ವಿಯಾಗಿ ತೆರೆದು ವೇಗ ತಗ್ಗಿಸಿಕೊಂಡಿತು. ಹಾಗೇ ರನ್‌ವೇನಲ್ಲಿ ಓಡುತ್ತಲೇ ನಿಧಾನವಾಗಿ ವೇಗ ಕಡಿಮೆ ಮಾಡುತ್ತಾ ಯಾವುದೇ ಅವಘಡವಿಲ್ಲದಂತೆ ಸುರಕ್ಷಿತ ನಿಲುಗಡೆಗೆ ಬಂದಿತು.**

**ದೆಹಲಿ:** ಬಾಹ್ಯಾಕಾಶ ಸಂಶೋಧನಾ ಕ್ಷೇತ್ರದಲ್ಲಿ 'ಭಾರತೀಯ ಬಾಹ್ಯಾಕಾಶ ಸಂಶೋಧನಾ ಸಂಸ್ಥೆ'(ಇಸ್ರೋ) ಭಾನುವಾರ ಮತ್ತೊಂದು ಮಹತ್ವದ ಮೈಲುಗಲ್ಲು ಸ್ಥಾಪಿಸಿದೆ. ಮರು ಬಳಕೆ ಮಾಡಬಹುದಾದ (ರೀ ಲಾಂಚ್ ವೆಹಿಕಲ್-ಆರ್‌ಎಲ್‌ವಿ) ಉಪಗ್ರಹ ವಾಹಕ ಗಗನ ನೌಕೆಯ ಸುರಕ್ಷಿತ ಲ್ಯಾಂಡಿಂಗ್ ಪರೀಕ್ಷೆಯನ್ನು ಮೂರನೇ ಬಾರಿಗೆ ಯಶಸ್ವಿಯಾಗಿ ಪೂರ್ಣಗೊಳಿಸಿದೆ.

ಕರ್ನಾಟಕದ ಚಿತ್ರದುರ್ಗ ಜಿಲ್ಲೆಯ ಚಳ್ಳಕೆರೆ ತಾಲೂಕಿನಲ್ಲಿರುವ ಏರೋನಾಟಿಕಲ್ ಟೆಸ್ಟ್ ರೇಂಜ್ (ಎಟಿಆರ್)ನಲ್ಲಿ 'ಪುಷ್ಪಕ್' ಮರುಬಳಕೆ ಉಪಗ್ರಹ ವಾಹಕ ಗಗನ ನೌಕೆ(ಆರ್‌ಎಲ್‌ವಿ) ಭಾನುವಾರ ಬೆಳಗ್ಗೆ 7.10ರ ವೇಳೆ ಯಶಸ್ವಿಯಾಗಿ ಲ್ಯಾಂಡ್ ಆಗಿದೆ.

**ಆತ್ಮನಿರ್ಭರ ಭಾರತ:** ಚಳ್ಳಕೆರೆ ತಾಲೂಕಿನ ಕುದಾಪುರ ಗ್ರಾಮದಲ್ಲಿನ ಎಟಿಆರ್ ರನ್‌ವೇನಲ್ಲಿ ಭಾನುವಾರ ಬೆಳಗ್ಗೆ ಪ್ರಯೋಗ ನಡೆಸಿದ್ದು, ಲ್ಯಾಂಡಿಂಗ್ ಯಶಸ್ವಿಯಾಗಿದೆ. ರಾಕೆಟ್ ಉಡಾವಣೆ ಬಳಿಕ ಸುಮಾರು 4.5 ಕಿಲೋ ಮೀಟರ್ ಎತ್ತರದಲ್ಲಿ ಹಾರಾಟ ನಡೆಸಿದ ರಾಕೆಟ್ ಸುರಕ್ಷಿತವಾಗಿ ಲ್ಯಾಂಡ್ ಆಯಿತು ಎಂದು ಇಸ್ರೋ ಮಾಹಿತಿ ಹಂಚಿಕೊಂಡಿದೆ.

**ಗೇಮ್ ಚೇಂಜರ್:** ಜೆ.ಮುತ್ತುಪಾಂಡಿಯನ್ ಅವರು ಪುಷ್ಪಕ್ ಆರ್‌ಎಲ್‌ವಿ ಮಿಷನ್ ಡೈರೆಕ್ಟರ್ ಆಗಿದ್ದರೆ, ಬಿ.ಕಾರ್ತಿಕ್ ಅವರು ಆರ್‌ಎಲ್‌ವಿ ವೆಹಿಕಲ್ ಡೈರೆಕ್ಟರ್ ಆಗಿದ್ದಾರೆ. ಇವರಿಬ್ಬರ ನೇತೃತ್ವದ ತಂಡ ಪುಷ್ಪಕ್ ಆರ್‌ಎಲ್‌ವಿ 3 ಹಂತಗಳಲ್ಲಿಯೂ ಯಶಸ್ವಿಯಾಗುವಲ್ಲಿ ಶ್ರಮಿಸಿದೆ.

ಪುಷ್ಪಕ್ ಮೂರನೇ ಬಾರಿಗೆ ಸುರಕ್ಷಿತವಾಗಿ ಲ್ಯಾಂಡ್ ಆಗಿರುವುದು ಇಸ್ರೋಗೆ ಹ್ಯಾಟ್ರಿಕ್ ಜಯ ತಂದುಕೊಟ್ಟಿದೆ. ಮುಂದೆ ಆರ್ಬಿಟಲ್ ಪರೀಕ್ಷೆಗೆ ಅನುಕೂಲಕರವಾಗಿದೆ. ಬಾಹ್ಯಾಕಾಶಕ್ಕೆ ಉಡಾವಣೆ ಬಳಿಕ ಸುರಕ್ಷಿತವಾಗಿ ಭೂಮಿಗೆ ಮರಳುವುದರಿಂದ ಮತ್ತೆ ಮತ್ತೆ ಬಳಸಬಹುದಾಗಿದೆ. ದೇಶದ ಬಾಹ್ಯಾಕಾಶ ತಂತ್ರಜ್ಞಾನದಲ್ಲಿ ವೆಚ್ಚ ಕಡಿಮೆ ಮಾಡಲು ಪುಷ್ಪಕ್ ಗೇಮ್ ಚೇಂಜರ್ ಆಗಲಿದೆ ಎಂದು ಇಸ್ರೋ ಅಧ್ಯಕ್ಷ ಸೋಮನಾಥ್ ಹರ್ಷ ವ್ಯಕ್ತಪಡಿಸಿದ್ದಾರೆ.

**ಅಂತಿಮ ಪ್ರಯೋಗ ಯಶಸ್ವಿ:** ಇದು ಆರ್‌ಎಲ್‌ವಿಯ 3ನೇ ಹಾಗೂ ಅಂತಿಮ ಪ್ರಾಯೋಗಿಕ ಪರೀಕ್ಷೆ. ದೇಶೀಯವಾಗಿಯೇ ನಿರ್ಮಿಸಲಾಗಿರುವ 'ಆರ್‌ಎಲ್‌ವಿ' ಸತತ ಮೂರನೇ ಬಾರಿ ಸುರಕ್ಷಿತವಾಗಿ ಲ್ಯಾಂಡಿಂಗ್‌ನ 3ನೇ ಮತ್ತು ಅಂತಿಮ ಹಂತದ ಪರೀಕ್ಷೆಯಲ್ಲಿ ಪೂರ್ಣ ಯಶಸ್ಸು ಸಾಧಿಸಿದೆ ಎಂದು ಇಸ್ರೋ ವಿಜ್ಞಾನಿಗಳ ತಂಡ ಹರ್ಷ ವ್ಯಕ್ತಪಡಿಸಿದೆ.

### ವಾಣಿಜ್ಯಕವಾಗಿ ಇಸ್ರೊಗೆ ಉತ್ತಮ ಭವಿಷ್ಯ

**ಇದು ಅಂತಿಮ ಹಂತದ ಪ್ರಯೋಗವಾಗಿದ್ದು, ಪೂರ್ಣ ಯಶಸ್ವಿ ಆಗಿರುವುದರಿಂದ ಮುಂಬರುವ ದಿನಗಳಲ್ಲಿ ಉಪಗ್ರಹಗಳ ಉಡ್ಡಯನಕ್ಕೆ ಬಳಸಲು ಸಿದ್ಧವಾಗಿದೆ. ಪುಷ್ಪಕ್ ಮರು ಬಳಕೆ ಉಪಗ್ರಹ ವಾಹಕ ಆಗಿರುವುದರಿಂದ ಉಪಗ್ರಹ ಉಡ್ಡಯನ ಕಾರ್ಯಕ್ಕೆ ಬಹಳಷ್ಟು ಬಾರಿ ಬಳಸಬಹುದಾಗಿದೆ. ಹಾಗಾಗಿ ಇಸ್ರೋ ಇನ್ನು ಮುಂದೆ ಕೈಗೊಳ್ಳುವ ಉಪಗ್ರಹಗಳ ಉಡ್ಡಯನ ಪ್ರಕ್ರಿಯೆ ಬಹಳ ಕಡಿಮೆ ವೆಚ್ಚ ದ್ದಾಗಲಿದೆ. ಇತರೆ ದೇಶಗಳು, ಸಂಸ್ಥೆಗಳಿಗೆ ಉಪಗ್ರಹವನ್ನು ಕಡಿಮೆ ವೆಚ್ಚದಲ್ಲಿ ಉಡ್ಡಯನ ಮಾಡುವ ಸೇವೆ ಒದಗಿಸುವ ಮೂಲಕ ಇಸ್ರೋ ವಾಣಿಜ್ಯ ರೀತಿಯಲ್ಲಿಯೂ ಯಶಸ್ಸು ಕಾಣಬಹುದಾಗಿದೆ.**

### ಮಲ್ಟಿ ಸೆನ್ಸರ್‌ಗಳ ಬಳಕೆ

**4.5 ಕಿಮೀ ಎತ್ತರದಲ್ಲಿ ಶುರುವಾಗಿ ರನ್ ವೇವರೆಗಿನ ಲ್ಯಾಂಡಿಂಗ್ ಪ್ರಕ್ರಿಯೆಯನ್ನು ಆಧುನಿಕ ಮಾರ್ಗದರ್ಶಕ ಅಲ್ಗಾರಿದಂ ತಂತ್ರಜ್ಞಾನದ ಮೂಲಕ ನಿರ್ವಹಣೆ ಮಾಡಲಾಗಿದೆ. ಈ ಲ್ಯಾಂಡಿಂಗ್ ನಿರ್ವಹಣೆ ಪ್ರಕ್ರಿಯೆಯಲ್ಲಿ ಇನೆರಿಟಿಯಲ್ ಸೆನ್ಸರ್, ರಾಡಾರ್ ಆಲ್ಟಿಮೀಟರ್, ಫ್ಲಶ್ ಏರ್ ಡೇಟಾ ಸಿಸ್ಟಂ, ಸ್ಯೂಡೊ ಸಿಸ್ಟಂ, ನೇವಲ್ ಸಿ ಮೊದಲಾದ ಮಲ್ಟಿ ಸೆನ್ಸಾರ್‌ಗಳು ಬಳಕೆಯಾಗಿವೆ.**

## ಸಮಾಚಾರ ಸಣ್ಣದಲ್ಲ

### ಗರ್ಭಪಾತ ಕಾಯ್ದೆಗೆ ಯುಎಇ ಸಮ್ಮತಿ

**ಅಬುಧಾಬಿ:** ಇಸ್ಲಾಮಿಕ್ ರಾಷ್ಟ್ರವಾದ ಯುನೈಟೆಡ್ ಅರಬ್ ಎಮಿರೇಟ್ಸ್(ಯುಎಇ) ಅತ್ಯಾಚಾರದಂತಹ ಕಠಿಣ ಸನ್ನಿವೇಶಗಳಲ್ಲಿ ಗರ್ಭಪಾತ ಪ್ರಕ್ರಿಯೆಯನ್ನು ಕಾನೂನುಬದ್ಧಗೊಳಿಸಲು ಮುಂದಾಗಿದೆ. ಈ ಸಂಬಂಧ ಮಂಡಿಸಿದ ನಿರ್ಣಯಕ್ಕೆ ಸಂಪುಟ ಸಭೆ ಸಮ್ಮತಿಸಿದೆ. ಅಮೆರಿಕದಂತಹ ಆಧುನಿಕ ಜೀವನಶೈಲಿಯ ರಾಷ್ಟ್ರದಲ್ಲೇ ಗರ್ಭಪಾತ ಕಾನೂನುಬದ್ಧಗೊಂಡಿಲ್ಲ, ಹೀಗಿರುವಾಗ ಯುಎಇ ಕ್ರಮ ಮೆಚ್ಚುಗೆಗೆ ಪಾತ್ರವಾಗಿದೆ. ಪ್ರಸ್ತಾವಿತ ಕಾನೂನು ಪ್ರಕಾರ ಅತ್ಯಾಚಾರ ಬಗ್ಗೆ ತಕ್ಷಣವೇ ದೂರು ನೀಡಿದರೆ ಗರ್ಭ ಧರಿಸಿದ 120 ದಿನಗಳಲ್ಲೇ ಗರ್ಭಪಾತಕ್ಕೆ ಅನುಮತಿ ಸಿಗಲಿದೆ. ಬಲವಂತದ ಲೈಂಗಿಕ ಕ್ರಿಯೆಯಿಂದ ಮಹಿಳೆ ಗರ್ಭ ಧರಿಸಿದರೆ, ಕುಟುಂಬ ಸದಸ್ಯರಿಂದ, ಮದುವೆಗೆ ಅರ್ಹವಲ್ಲದ ಸಂಬಂಧಿಯಿಂದ ಮಹಿಳೆ ಗರ್ಭ ಧರಿಸಿದರೆ ಗರ್ಭಪಾತ ಮಾಡಿಸಿಕೊಳ್ಳಲು ಆಕೆಗೆ ಪ್ರಸ್ತಾವಿತ ಕಾನೂನಿನಲ್ಲಿ ಅವಕಾಶ ಕಲ್ಪಿಸಲಾಗಿದೆ ಎನ್ನಲಾಗಿದೆ.

### ಜಾಮೀನು ಕೋರಿ ಕೇಜ್ರಿ ಸುಪ್ರೀಂ ಮೊರೆ

**ದೆಹಲಿ:** ವಿಚಾರಣಾ ನ್ಯಾಯಾಲಯ ನೀಡಿದ್ದ ಸಾಮಾನ್ಯ ಜಾಮೀನಿಗೆ ದೆಹಲಿ ಹೈಕೋರ್ಟ್ ಹಠಾತ್ ತಡೆ ನೀಡಿದ್ದನ್ನು ಪ್ರಶ್ನಿಸಿ ದೆಹಲಿ ಮುಖ್ಯ ಮಂತ್ರಿ, ಎಎಪಿ ಮುಖಂಡ ಅರವಿಂದ ಕೇಜ್ರಿವಾಲ್ ಸುಪ್ರೀಂ ಕೋರ್ಟ್ ಮೆಟ್ಟಿಲೇರಿದ್ದಾರೆ. ಕೇಜ್ರಿವಾಲ್ ಪರ ವಕೀಲರು ಸೋಮವಾರವೇ ಅರ್ಜಿಯ ತುರ್ತು ವಿಚಾರಣೆ ನಡೆಸುವಂತೆ ಪೀಠಕ್ಕೆ ಮನವಿ ಮಾಡಿದ್ದಾರೆ. ಜಾಮೀನು ಆದೇಶ ತಡೆಹಿಡಿದಿರುವ ಹೈಕೋರ್ಟ್ ಕ್ರಮ ಕಾನೂನಿನ ಆದೇಶಕ್ಕೆ ವಿರುದ್ಧವಾಗಿದೆ ಎಂದು ತಕರಾರು ವ್ಯಕ್ತಪಡಿಸಿ ಕೇಜ್ರಿವಾಲ್ ಸುಪ್ರೀಂ ಮೊರೆ ಹೋಗಿದ್ದಾರೆ. ಮದ್ಯ ನೀತಿಯ ಅಕ್ರಮ ಹಣ ವರ್ಗಾವಣೆ ಪ್ರಕರಣದಲ್ಲಿ ಕೆಲ ತಿಂಗಳಿಂದ ಬಂಧನದಲ್ಲಿರುವ ಕೇಜ್ರಿವಾಲ್‌ಗೆ ದೆಹಲಿ ವಿಚಾರಣಾ ನ್ಯಾಯಾಲಯ ಷರತ್ತಿನ ಜಾಮೀನು ನೀಡಿತ್ತು. ಜಾಮೀನು ಆದೇಶ ಪ್ರತಿ ಪಡೆದು ಜೈಲಿನಿಂದ ಹೊರ ಬರಬೇಕು ಎನ್ನುವಾಗಲೇ ಹೈಕೋರ್ಟ್ ತಡೆ ನೀಡಿದೆ. ವಿಚಾರಣಾ ನ್ಯಾಯಾಲಯ ಜಾಮೀನು ನೀಡಿದ ಕ್ರಮವನ್ನು ಪ್ರಶ್ನಿಸಿ ಜಾರಿ ನಿರ್ದೇಶನಾಲಯ(ಇ.ಡಿ) ದೆಹಲಿ ಹೈಕೋರ್ಟ್‌ಗೆ ಅರ್ಜಿ ಸಲ್ಲಿಸಿದ್ದು, ತುರ್ತು ವಿಚಾರಣೆಗೆ ಮನವಿ ಮಾಡಿತ್ತು. ಇ.ಡಿ ಅರ್ಜಿ ವಿಚಾರಣೆ ಜೂ.25ಕ್ಕೆ ಮುಂದೂಡಿದ ಹೈಕೋರ್ಟ್, ಜಾಮೀನು ಪ್ರಕ್ರಿಯೆಗೆ ತಡೆ ನೀಡಿದೆ.

### ತಮಿಳುನಾಡು 22 ಮೀನುಗಾರರ ಬಂಧನ

**ಚೆನ್ನೈ:** ಶ್ರೀಲಂಕಾ ನೌಕಾಪಡೆ ತಮಿಳುನಾಡಿನ 22 ಮೀನುಗಾರರನ್ನು ಭಾನುವಾರ ಬಂಧಿಸಿದೆ. ನೆಡುಂತೀವು ಶ್ರೀಲಂಕಾ ಜಲ ವ್ಯಾಪ್ತಿಯಲ್ಲಿ ಮೀನುಗಾರಿಕೆ ನಡೆಸಿದ ಆರೋಪದಡಿ ಬಂಧಿಸಲಾಗಿದೆ. ತಮಿಳುನಾಡಿನ ತಂಗಚಿಮಂಡಂ ಮೀನುಗಾರರ ತಂಡ ಪಲ್ಕ್‌ಬೇ ಸಮುದ್ರ ಪ್ರದೇಶಕ್ಕೆ ಶನಿವಾರ ತೆರಳಿತ್ತು. ಭಾನುವಾರ ಬೆಳಗ್ಗೆ ಶ್ರೀಲಂಕಾ ನೌಕಾಪಡೆ ಗಸ್ತುವೇಳೆ ಮೀನುಗಾರರ 3 ದೋಣಿಗಳನ್ನು ವಶಕ್ಕೆ ಪಡೆದು 22 ಮಂದಿಯನ್ನು ಬಂಧಿಸಿದೆ ಎಂದು ರಾಮೇಶ್ವರಂ ಮೀನುಗಾರರ ಸಂಘ ತಿಳಿಸಿದೆ. ಹಿಂದೆ ಮೀನುಗಾರರ ಬಂಧನವಾದಾಗ ವಿದೇಶಾಂಗ ಸಚಿವ ಜೈಶಂಕರ್‌ಗೆ ಜೂ.19ರಂದು ಪತ್ರ ಬರೆದು ಲಂಕಾ ವಶದಲ್ಲಿರುವ ತಮಿಳುನಾಡಿನ ಮೀನುಗಾರರು ಹಾಗೂ ಅವರ ದೋಣಿಗಳನ್ನು ಬಿಡುಗಡೆ ಮಾಡಿಸುವಂತೆ ಕೋರಲಾಗಿತ್ತು ಎಂದು ತಮಿಳುನಾಡು ಸಿಎಂ ಸ್ಟಾಲಿನ್ ಹೇಳಿದ್ದಾರೆ.

### ಜಾಂಬಿಯ: ಪ್ರವಾಸಿ ಮಹಿಳೆ ಕೊಂದ ಆನೆ!

**ಜಾಂಬಿಯ:** ಆಫ್ರಿಕಾ ಖಂಡದ ಜಾಂಬಿಯಾ ದೇಶದಲ್ಲಿ ವನ್ಯಪ್ರಾಣಿ ವೀಕ್ಷಣೆಗೆ ಬಂದಿದ್ದ ಪ್ರವಾಸಿಗರ ತಂಡದಲ್ಲಿದ್ದ ಮೆಕ್ಸಿಕೊ ಮಹಿಳೆಯನ್ನು ಆನೆಯೊಂದು ಸಫಾರಿ ವಾಹನದಿಂದಲೇ ಹೊರಗೆಳೆದು ನೆಲಕ್ಕೆ ಅಪ್ಪಳಿಸಿ ತುಳಿದು ಕೊಂದಿದೆ. ಜೂಲಿಯಾನಾ ಗ್ಲೆಟೂರ್ನೊ(64) ಮೃತರು. ಲಿವಿಂಗ್ ಸ್ಟೋನ್‌ನ ಮರಾಂಬ ಸಾಂಸ್ಕೃತಿಕ ಸೇತುವೆ ಬಳಿ ಆನೆಗಳು ಹಿಂಡಿನಲ್ಲಿ ಇರುವುದನ್ನು ತೋರಿಸಲು ಸಫಾರಿ ವಾಹನ ನಿಲ್ಲಿಸಿದಾಗ ಸಿಟ್ಟಿಗೆದ್ದ ಆನೆಯೊಂದ ಹಠಾತ್ ದಾಳಿ ನಡೆಸಿತು. ಆನೆ ದಾಳಿಯಿಂದ ಜೂಲಿಯಾನಾ ಅವರ ಬಲ ಭುಜ ಮತ್ತು ತಲೆಗೆ ಪೆಟ್ಟಾಯಿತು. ಎಡಗಾಲು ಮುರಿಯಿತು. ತಕ್ಷಣವೇ ಅವರನ್ನು ಆನೆ ಹಿಡಿತ ದಿಂದ ರಕ್ಷಿಸಿ ಆಸ್ಪತ್ರೆಗೆ ಕರೆದೊಯ್ದರೂ ಪ್ರಯೋಜನವಾಗಲಿಲ್ಲ. ಈ ವರ್ಷದಲ್ಲಿ ಜಾಂಬಿಯಾದಲ್ಲಿ ವಿದೇಶಿ ಪ್ರವಾಸಿಗರ ಮೇಲಿನ 2ನೇ ಆನೆ ದಾಳಿ ಇದಾಗಿದೆ.

### ಅಸ್ಸಾಂನಲ್ಲಿ ಮುಂದುವರಿದ ಪ್ರವಾಹ! | ಕೇರಳದಲ್ಲಿ ರೆಡ್ ಅಲರ್ಟ್

# ಅರುಣಾಚಲ ಮೇಘಸ್ಫೋಟ-ಭೂಕುಸಿತ

**ದೆಹಲಿ:** ಭಾರತದ ಈಶಾನ್ಯ ರಾಜ್ಯಗಳು ಪ್ರಕೃತಿ ವಿಕೋಪಕ್ಕೆ ತತ್ತರಿಸಿವೆ. ಅರುಣಾಚಲದಲ್ಲಿ ಭಾನುವಾರ ಬೆಳಗ್ಗೆ ಮೇಘಸ್ಫೋಟವಾಗಿ ಧಾರಾಕಾರ ಮಳೆ ಸುರಿದಿದ್ದು, ಭೂಕುಸಿತ ಉಂಟಾಗಿದೆ.

ಇಟಾನಗರದ ಹಲವೆಡೆ ಭೂಕುಸಿತ ಹಾಗೂ ಪ್ರವಾಹ ಉಂಟಾಗಿದೆ. ರಾಷ್ಟ್ರೀಯ ಹೆದ್ದಾರಿ 415ರಲ್ಲಿಯೂ ಹಲವೆಡೆ ರಸ್ತೆಯೇ ಕೊಚ್ಚಿ ಹೋಗಿರುವುದರಿಂದ ವಾಹನ ಸಂಚಾರ ಸ್ಥಗಿತಗೊಂಡಿದೆ. ರಾಜ್ಯ ರಾಜಧಾನಿಯನ್ನು ಸಂಪರ್ಕಿಸುವ ಮುಖ್ಯ ಹೆದ್ದಾರಿಯಲ್ಲಿ ವಾಹನಗಳು ಮೈಲುಗಟ್ಟಲೇ ಸಾಲುಗಟ್ಟಿದ್ದು, ಸಂಚಾರ ಪೂರ್ಣ ಅಸ್ತವ್ಯಸ್ತಗೊಂಡಿದೆ. ಭೂಕುಸಿತ ಬಾಧಿತ ಪ್ರದೇಶಗಳಿಗೆ ಜನರು ತೆರಳದಂತೆ, ನೀರಿಗೆ ಇಳಿಯದಂತೆ ಇಟಾನಗರ ಜಿಲ್ಲಾಡಳಿತ ಕಟ್ಟುನಿಟ್ಟಿನ ಸೂಚನೆ ನೀಡಿದೆ. ಭಾರಿ ಮಳೆ ಹಿನ್ನೆಲೆ ಸುರಕ್ಷಿತ ಸ್ಥಳಗಳಿಗೆ ತೆರಳುವಂತೆ ಜನರಿಗೆ ಸೂಚನೆ ನೀಡಲಾಗಿದೆ. ಜಿಲ್ಲೆಯ 7 ಕಡೆ ಆಶ್ರಯ ಕೇಂದ್ರ ತೆರೆಯಲಾಗಿದೆ. ರಸ್ತೆ ಮಾರ್ಗದಲ್ಲಿ ಕುಸಿದ ಮಣ್ಣು-ಮರ ಮೊದಲಾದ ಅವಶೇಷಗಳ ತೆರವು ಕಾರ್ಯಾಚರಣೆ ಎನ್‌ಡಿಆರ್‌ಎಫ್-ಎಸ್‌ಟಿಆರ್‌ಎಫ್ ತಂಡಗಳಿಂದ ನಡೆಯುತ್ತಿದೆ.

**ಅಸ್ಸಾಂ 968ಗ್ರಾಮ ಮುಳುಗಡೆ:** ಕೆಲವು ವಾರಗಳಿಂದ ಅಸ್ಸಾಂನಲ್ಲಿ ಎಡೆಬಿಡದೇ ಮಳೆ ಸುರಿಯುತ್ತಿದೆ. ಪ್ರವಾಹ ಉಂಟಾಗಿದ್ದು, ಲಕ್ಷಾಂತರ ಜನರು ಸಂತ್ರಸ್ತರಾಗಿದ್ದಾರೆ. ರಾಜ್ಯದ 10 ಜಿಲ್ಲೆಗಳ 968 ಗ್ರಾಮಗಳು ಮುಳುಗಡೆಯಾಗಿ 1.17 ಲಕ್ಷ ಜನರು ಪ್ರವಾಹ ಪರಿಸ್ಥಿತಿಯಿಂದ ತೊಂದರೆಗೀಡಾಗಿದ್ದಾರೆ ಎಂದು ಸಿಎಂ ಹಿಮಂತ ಬಿಸ್ವಾ ಮಾಹಿತಿ ನೀಡಿದ್ದಾರೆ.

ರಾಜ್ಯದ ವಿವಿಧೆಡೆ 134 ಆಶ್ರಯ ಕೇಂದ್ರ ಸ್ಥಾಪಿಸಲಾಗಿದೆ. 94 ಕಡೆ ನಿರಾಶ್ರಿತರಿಗೆ ನೆರವು ಒದಗಿಸುವ ಕಾರ್ಯ ನಡೆದಿದೆ. ಕರಿಂಗಂಜ್ ಪ್ರದೇಶದಲ್ಲಿ ಹೆಚ್ಚು ಆಶ್ರಯ ಕೇಂದ್ರ ಸ್ಥಾಪಿಸಲಾಗಿದೆ. ಪ್ರವಾಹ ಪೀಡಿತ ಪ್ರದೇಶಗಳ ಸುಮಾರು 17,661 ಜನರು ಆಶ್ರಯ ಕೇಂದ್ರಗಳಲ್ಲಿದ್ದಾರೆ ಎಂದು ಸಿಎಂ ತಿಳಿಸಿದ್ದಾರೆ.

ಪ್ರವಾಹ, ಭೂಕುಸಿತದಿಂದಾಗಿ ರಾಜ್ಯದಲ್ಲಿ ಈವರೆಗೆ 37 ಮಂದಿ ಸಾವನ್ನಪ್ಪಿದ್ದಾರೆ. 3995.33 ಹೆಕ್ಟೇರ್ ಕೃಷಿ ಭೂಮಿ ಹಾನಿಗೀಡಾಗಿದೆ. 2,20,546 ಪ್ರಾಣಿಗಳು ಪ್ರವಾಹಕ್ಕೆ ಸಿಲುಕಿ ಕೊಚ್ಚಿಹೋಗಿವೆ ಎಂದು ಅಸ್ಸಾಂ ವಿಪತ್ತು ನಿರ್ವಹಣಾ ಸಂಸ್ಥೆ ಮಾಹಿತಿ ಹಂಚಿಕೊಂಡಿದೆ.

ರಾಜ್ಯದ 3 ಮುಖ್ಯ ನದಿಗಳಾದ ಕೊಪಿಲಿ, ಬರಾಕ್, ಕುಶಿಯಾರಾ ಅಪಾಯ ಮಟ್ಟ ಮೀರಿ ಹರಿಯುತ್ತಿವೆ.

### ಕೇರಳದಲ್ಲಿ ರೆಡ್ ಅಲರ್ಟ್

**ಕೊಚ್ಚಿ: ಕೊಯಿಕ್ಕೋಡ್, ವಯನಾಡ್, ಕುನ್ನೂರ್ ಜಿಲ್ಲೆಗಳಲ್ಲಿ ಜೂ.25ರವರೆಗೆ ಭಾರಿ ಮಳೆಯಾಗಲಿದೆ ಎಂದು ಹವಾಮಾನ ಇಲಾಖೆ ಮುನ್ಸೂಚನೆ ನೀಡಿ ರೆಡ್ ಅಲರ್ಟ್ ಘೋಷಿಸಿದೆ. 3 ಜಿಲ್ಲೆಗಳಲ್ಲಿ 20-24 ಸೆಂ.ಮೀ ಮಳೆ ನಿರೀಕ್ಷಿಸಲಾಗಿದೆ. ಎರ್ನಾಕುಲಂ, ಇಡುಕ್ಕಿ, ತ್ರಿಶೂರ್, ಪಾಲಕ್ಕಾಡ್, ಮಲಪ್ಪುರಂ ಮತ್ತು ಕಾಸರಗೋಡಿನಲ್ಲಿ ಆರೆಂಜ್ ಅಲರ್ಟ್ ಘೋಷಿಸಲಾಗಿದೆ. ಕೆಲ ಜಿಲ್ಲೆಗಳಲ್ಲಿ 6-11 ಸೆಂ.ಮೀ ಮಳೆ ನಿರೀಕ್ಷೆಯೊಂದಿಗೆ ಯೆಲ್ಲೋ ಅಲರ್ಟ್ ಘೋಷಣೆಯಾಗಿದೆ.**

### ಈವರೆಗೆ 18 ಸಾವಿರ ಮಂದಿಗೆ ಅನುಮತಿ

# ಇಸ್ರೇಲ್: ಬಂದೂಕಿಗಾಗಿ 42,000 ವನಿತೆಯರ ಅರ್ಜಿ

**ಜೆರುಸಲೇಂ:** 2023ರ ಅ.7ರಂದು ಹಮಾಸ್ ಉಗ್ರರು ಇಸ್ರೇಲ್ ಮೇಲೆ ನಡೆಸಿದ ಪೈಶಾಚಿಕ ದಾಳಿ ಯಹೂದಿ ರಾಷ್ಟ್ರದ ಜನಜೀವನ, ಜೀವನಶೈಲಿಯನ್ನೇ ಬದಲಿಸಿಬಿಟ್ಟಿದೆ. ಸಾವಿರಾರು ಇಸ್ರೇಲ್ ಮಹಿಳೆಯರು ಆತ್ಮರಕ್ಷಣೆಗಾಗಿ ಬಂದೂಕು ಖರೀದಿಗೆ ಮುಂದಾಗಿದ್ದಾರೆ.8 ತಿಂಗಳ ಹಿಂದೆ ನಡೆದ ಉಗ್ರ ದಾಳಿಯ ಬಳಿಕ ಈವರೆಗೆ 42 ಸಾವಿರ ಯಹೂದಿ ಮಹಿಳೆಯರು ಸ್ವಂತಕ್ಕೊಂದು ಬಂದೂಕು ಬೇಕಿದೆ ಎಂದು ಪರವಾನಿಗೆಗೆ ಅರ್ಜಿ ಸಲ್ಲಿಸಿದ್ದಾರೆ.

ಬಂದೂಕು ಪರವಾನಗಿಗಾಗಿ ಅರ್ಜಿ ಸಲ್ಲಿಸುವವರ ಪ್ರಮಾಣ ಅ.7ರ ಹಮಾಸ್ ದಾಳಿ ಬಳಿಕ 3 ಪಟ್ಟು ಹೆಚ್ಚಾಗಿದೆ. ಸ್ವಂತ ಬಂದೂಕಿಗಾಗಿ ಅರ್ಜಿ ಸಲ್ಲಿಸಿದ 42,000 ಮಹಿಳೆಯರ ಪೈಕಿ 18 ಸಾವಿರ ಅರ್ಜಿಗಳಿಗೆ ಈವರೆಗೆ ಅನುಮತಿ ನೀಡಲಾಗಿದೆ. ಇಸ್ರೇಲ್ ಹಾಗೂ ಇಸ್ರೇಲ್ ಮಿಲಿಟರಿ ವಶದ ಲ್ಲಿರುವ ಪಶ್ಚಿಮ ದಂಡೆ ಭಾಗದ 15,000 ಮಹಿಳೆಯರು ಬಂದೂಕುಗಳನ್ನು ಹೊಂದಿದ್ದಾರೆ. 10,000 ಮಹಿಳೆಯರು ಬಂದೂಕು ಪರವಾನಗಿ ಕಡ್ಡಾಯವಾಗಿರುವ ತರಬೇತಿ ಪಡೆಯಲು ನೋಂದಾಯಿಸಿಕೊಂಡಿದ್ದಾರೆ. ನಾಗರಿಕರು ಸ್ವಂತಕ್ಕೆ ಬಂದೂಕು ಹೊಂದುವುದನ್ನು ಇಸ್ರೇಲ್ ರಕ್ಷಣಾ ಸಚಿವ ಇತಮಾರ್ ಬೆನ್ ಜೆವಿರ್ ಪ್ರೋತ್ಸಾಹಿಸಿದ್ದರಿಂದ 2022ರಲ್ಲಿ ಬಂದೂಕು ಪರವಾನಿಗೆ ಪಡೆದ ಇಸ್ರೇಲ್ ಪ್ರಜೆಗಳ ಸಂಖ್ಯೆ 1ಲಕ್ಷ ದಾಟಿತ್ತು.

## ಗುಂಡಿನ ದಾಳಿ: ಆಂಧ್ರ ವ್ಯಕ್ತಿ ಸೇರಿ 4 ಸಾವು

**ಅಮರಾವತಿ:** ಅಮೆರಿಕದ ಅರ್ಕಾನ್ಸಾಸ್‌ನಲ್ಲಿ ದಿನಸಿ ಮಾರಾಟದ ದೊಡ್ಡ ಅಂಗಡಿಯಲ್ಲಿ ನಡೆದ ಗುಂಡಿನ ದಾಳಿಯಲ್ಲಿ ಆಂಧ್ರಪ್ರದೇಶದ ಬಾಪಟ್ಲಾ ಜಿಲ್ಲೆಯ ದಾಸರಿ ಗೋಪಿಕೃಷ್ಣ(32) ಸೇರಿದಂತೆ ನಾಲ್ವರು ಸಾವನ್ನಪ್ಪಿದ್ದಾರೆ. ಗೋಪಿಕೃಷ್ಣ 8 ತಿಂಗಳ ಹಿಂದೆಯಷ್ಟೇ ಅಮೆರಿಕಕ್ಕೆ ತೆರಳಿದ್ದರು. ಅರ್ಕಾನ್ಸಾಸ್ ಸಣ್ಣ ಪಟ್ಟಣ ಫೋರ್ಡೈಸ್‌ನಲ್ಲಿರುವ ಮ್ಯಾಡ್ ಬುಚರ್ ಅಂಗಡಿಯಲ್ಲಿ ಬಿಲ್ಲಿಂಗ್ ಕೌಂಟರ್‌ನಲ್ಲಿ ದಾಸರಿ ಕೆಲಸ ಮಾಡುತ್ತಿದ್ದಾಗ ಬಂದೂಕುದಾರಿ ಶುಕ್ರವಾರ ದಾಳಿ ನಡೆಸಿದ. ಅಂಗಡಿಯೊಳಗೆ ಮತ್ತು ಪಾರ್ಕಿಂಗ್ ಸ್ಥಳದಲ್ಲಿ ಗುಂಡು ಹಾರಿಸಿದ. ಕೌಂಟರ್‌ನಲ್ಲಿದ್ದ ದಾಸರಿ ಗಾಯಗೊಂಡರೆ, ಪಾರ್ಕಿಂಗ್ ಸ್ಥಳದಲ್ಲಿ ಮೂವರು ಸಾವನ್ನಪ್ಪಿದರು. 9 ಮಂದಿ ಗಾಯಗೊಂಡರು. ಗಂಭೀರವಾಗಿ ಗಾಯಗೊಂಡಿದ್ದ ದಾಸರಿ ಅವರು ಶನಿವಾರ ಆಸ್ಪತ್ರೆಯಲ್ಲಿ ಕೊನೆಯುಸಿರೆಳೆದರು. ಬಾಪಟ್ಲಾ ಜಿಲ್ಲೆಯ ಕರ್ಲಪಾಲೆಂ ಮಂಡಲದ ಯಾಜಲಿಯಲ್ಲಿರುವ ದಾಸರಿ ಕುಟುಂಬ ಸದಸ್ಯರು ಆಘಾತಕ್ಕೊಳಗಾಗಿದ್ದಾರೆ. ದಾಸರಿ ಅವರು ಪತ್ನಿ, ಪುತ್ರನನ್ನು ಅಗಲಿದ್ದಾರೆ.

### 18ನೇ ಲೋಕಸಭೆಯ ಮೊದಲ ಕಲಾಪ | ನೀಟ್-ನೆಟ್ ಚರ್ಚೆಗೆ ಪ್ರತಿಪಕ್ಷಗಳು ಸಜ್ಜು

## ಇಂದಿನಿಂದ ಸಂಸತ್ ಅಧಿವೇಶನ

**ದೆಹಲಿ:** 18ನೇ ಲೋಕಸಭೆಯ ಮೊದಲ ಅಧಿವೇಶನ ಜೂ.24ರಿಂದ ಆರಂಭವಾಗಲಿದ್ದು ಜುಲೈ 3ರವರೆಗೆ ನಡೆಯಲಿದೆ. ಲೋಕಸಭೆಗೆ ಹಂಗಾಮಿ ಸ್ಪೀಕರ್ ಆಗಿ ಭರ್ತೃಹರಿ ಮಹತಾಬ್ ಕಾರ್ಯನಿರ್ವಹಿಸಲಿದ್ದಾರೆ. ಅವರಿಂದ ನೂತನ ಸಂಸದರು ಪ್ರಮಾಣ ವಚನ ಸ್ವೀಕರಿಸಲಿದ್ದಾರೆ.

ಜೂ.26ರಂದು ಲೋಕಸಭಾ ಸ್ಪೀಕರ್ ಚುನಾವಣೆ ನಡೆಯಲಿದೆ. 27ರಂದು ರಾಷ್ಟ್ರಪತಿ ದ್ರೌಪದಿ ಮುರ್ಮು 18ನೇ ಲೋಕಸಭೆಯ ಜಂಟಿ ಅಧಿವೇಷನ ಉದ್ದೇಶಿಸಿ ಮಾತನಾಡಲಿದ್ದಾರೆ.

ಎನ್‌ಡಿಎ 3ನೇ ಅವಧಿಯ ಸರಕಾರವನ್ನು ಮೊದಲ ಸಂಸತ್ ಅಧಿವೇಶನದಲ್ಲೇ ಕಟ್ಟಿಹಾಕಲು ಕಾಂಗ್ರೆಸ್ ಸೇರಿದಂತೆ ಪ್ರತಿಪಕ್ಷಗಳು ಸಿದ್ಧತೆ ನಡೆಸಿವೆ. 'ನೀಟ್-ಯುಜಿ 2024' ಪ್ರಶ್ನೆಪತ್ರಿಕೆ ಸೋರಿಕೆ, 'ಯುಜಿಸಿ ನೆಟ್' ಪರೀಕ್ಷಾ ಅಕ್ರಮ ವಿಚಾರಗಳನ್ನೇ ಮುಂದಿಟ್ಟುಕೊಂಡು ಪ್ರತಿಪಕ್ಷಗಳು ಸದನದಲ್ಲಿ ಭಾರಿ ಸದ್ದು ಮಾಡುವ ನಿರೀಕ್ಷೆ ಇದೆ. ಕಾಂಗ್ರೆಸ್, ಡಿಎಂಕೆ, ಟಿಎಂಸಿ ಸೇರಿ ಇಂಡಿಯ ಒಕ್ಕೂಟದ ಹಲವು ಪಕ್ಷಗಳು ಇದೇ ವಿಚಾರವನ್ನು ಅಧಿವೇಶನದಲ್ಲಿ ಚರ್ಚಿಸುವುದಾಗಿ ಹೇಳಿವೆ. ಹಂಗಾಮಿ ಸ್ಪೀಕರ್ ನೇಮಕ ವಿಚಾರದಲ್ಲೂ ಆಡಳಿತ-ಪ್ರತಿಪಕ್ಷಗಳ ನಡುವೆ ಭಿನ್ನಾಭಿಪ್ರಾಯ ಮೂಡಿದೆ. ಈ ವಿಚಾರವೂ ಸದನದಲ್ಲಿ ಜೋರು ಚರ್ಚೆಯಾಗುವ ಸಾಧ್ಯತೆ ಇದೆ. ಬೆಲೆ ಏರಿಕೆ, ಹಣದುಬ್ಬರ, ಉತ್ತರ ಭಾರತದಲ್ಲಿನ ಬಿಸಿಗಾಳಿ ಮತ್ತು ಪ್ರವಾಹ ಪರಿಸ್ಥಿತಿ ನಿರ್ವಹಣೆ ವಿಚಾರ, ಪ್ರಾಕೃತಿಕ ವಿಕೋಪದಿಂದಾದ ಸಾವು ನೋವು ಮೊದಲಾದ ವಿಚಾರಗಳು ಪ್ರತಿಪಕ್ಷಗಳ ಚರ್ಚೆ ಪಟ್ಟಿಯಲ್ಲಿವೆ.

ಜು.3ಕ್ಕೆ ಮೊದಲ ಅಧಿವೇಶನ ಮುಕ್ತಾಯಗೊಂಡ ಬಳಿಕ ಮತ್ತೆ ಜು.22ರಿಂದ ಮಳೆಗಾಲದ ಅಧಿವೇಶನ ಆರಂಭವಾಗಲಿದೆ.

### ಪಟನಾಗೆ ತೆರಳಿದ ಸಿಬಿಐ ತನಿಖಾ ತಂಡ | ಮರು ಪರೀಕ್ಷೆಗೆ 750 ವಿದ್ಯಾರ್ಥಿ ಗೈರು

# ನೀಟ್-ಎಫ್‌ಐಆರ್: ಸಿಬಿಐ ತನಿಖೆ ಆರಂಭ

**ದೆಹಲಿ:** ವೈದ್ಯಕೀಯ ಶಿಕ್ಷಣ ಪ್ರವೇಶದ ಪರೀಕ್ಷೆ 'ನೀಟ್-ಯುಜಿ 2024'ದಲ್ಲಿ ಪ್ರಶ್ನೆಪತ್ರಿಕೆ ಸೋರಿಕೆಯಾಗಿ ಬಿಹಾರ ಮೂಲದ ಆರೋಪಿಗಳಲ್ಲಿ ಹಲವರ ಬಂಧನವಾಗಿರುವ ಬೆನ್ನಲ್ಲೇ ಕೇಂದ್ರ ತನಿಖಾ ದಳ(ಸಿಬಿಐ) ಭಾನುವಾರ ತನಿಖೆಯ ಹೊಣೆ ವಹಿಸಿಕೊಂಡಿದೆ.

ಮೊದಲ ಬಾರಿಗೆ ಸಿಬಿಐ ಅಧಿಕಾರಿಗಳು ನೀಟ್-2024ರ ಪ್ರಕರಣದಲ್ಲಿ ಎಫ್‌ಐಆರ್ ದಾಖಲಿಸಿದ್ದು, ಭಾನುವಾರದಿಂದಲೇ ತನಿಖೆ ಆರಂಭಿಸಿದ್ದಾರೆ. ಪ್ರಶ್ನೆಪತ್ರಿಕೆ ಸೋರಿಕೆ ಬಿಹಾರ ಕೇಂದ್ರಿತವಾಗಿರುವುದರಿಂದ ಪಟನಾಗೆ ತನಿಖಾಧಿಕಾರಿಗಳ ತಂಡವೊಂದನ್ನು ಸಿಬಿಐ ಭಾನುವಾರ ರವಾನಿಸಿದೆ. ನೀಟ್-2024ರ ಅಕ್ರಮದಲ್ಲಿ ದೊಡ್ಡ ಮಟ್ಟದ ಷಡ್ಯಂತ್ರದ ವಾಸನೆ ಹಿಡಿದಿರುವ ಸಿಬಿಐ ತಂಡ, ಬಿಹಾರದ ಜತೆಗೆ ಗುಜರಾತ್‌ಗೂ ಭೇಟಿ ನೀಡಲಿದೆ.

**ಟ್ಯೂಟರ್ ವಿಚಾರಣೆ:** ಮೊದಲು ಬಿಹಾರದಲ್ಲಿ ನೀಟ್ ಅಕ್ರಮ ವಿಚಾರದ ತನಿಖೆ ಅರಂಭವಾಗಿತ್ತು. ಆದರೆ ಪ್ರಶ್ನೆಪತ್ರಿಕೆ ಸೋರಿಕೆ ವಿಚಾರ ಮಹಾರಾಷ್ಟ್ರ ಸೇರಿ ಹಲವು ಕಡೆ ಬೆಸೆದುಕೊಂಡಿರುವ ಮಾಹಿತಿ ಹೊರಬಿದ್ದಿದ್ದು, ನೀಟ್ ಅಕ್ರಮ ಸಂಬಂಧ ಮಹಾರಾಷ್ಟ್ರದ 'ಭಯೋತ್ಪಾದನೆ ನಿಗ್ರಹ ಪಡೆ' (ಎಟಿಎಸ್) ತನಿಖೆ ಆರಂಭಿಸಿದೆ. ಸಂಜಯ್ ತುಕಾರಾಮ್ ಜಾದವ್, ಜಲೀಲ್ ಉಮರ್‌ಖಾನ್ ಪಠಾಣ್ ಎಂಬ ಇಬ್ಬರು ಉಪನ್ಯಾಸಕರನ್ನು ಶನಿವಾರ ಸಂಜೆ ವಶಕ್ಕೆ ಪಡೆದು ವಿಚಾರಣೆ ನಡೆಸಿದೆ. ಇಬ್ಬರೂ ಜಿಲ್ಲಾ ಪರಿಷತ್ ಉಪನ್ಯಾ ಸಕರಾಗಿದ್ದು ಲಾಥೂರ್‌ನಲ್ಲಿ ಖಾಸಗಿ 'ನೀಟ್' ತರಬೇತಿ ಕೇಂದ್ರವನ್ನೂ ನಡೆಸುತ್ತಿದ್ದಾರೆ ಎಂದು ತಿಳಿದುಬಂದಿದೆ. ಕೆಲ ಗಂಟೆಗಳ ವಿಚಾ ರಣೆ ಬಳಿಕ ಇಬ್ಬರನ್ನೂ ಬಿಟ್ಟು ಕಳುಹಿಸಲಾಗಿದೆ.

**ಪ್ರತಿಭಟನೆ:** ಗುಜರಾತ್‌ನ ರಾಜ್‌ಕೋಟ್‌ನಲ್ಲಿ ವಿದ್ಯಾರ್ಥಿಗಳು ನೀಟ್ ಯುಜಿ ಮರು ಪರೀಕ್ಷೆ ವಿರುದ್ಧ ಭಾರಿ ಪ್ರತಿಭಟನೆ ನಡೆಸಿದ್ದಾರೆ. 600ಕ್ಕಿಂತ ಕಡಿಮೆ ಅಂಕ ಪಡೆದವರು ಮರು ಪರೀಕ್ಷೆಗೆ ಬೇಡಿಕೆ ಇಟ್ಟಿದ್ದಾರೆ. 680 ಅಂಕ ಪಡೆದವರು ಯಾಕೆ ಮರು ಪರೀಕ್ಷೆ ಬರೆಯಬೇಕು? ಮತ್ತೊಮ್ಮೆ ಈ ಅಂಕ ಸಿಗುವುದು ಕಷ್ಟ, ಸಾಕಷ್ಟು ಕಷ್ಟ ಪಟ್ಟು ಪರೀಕ್ಷೆ ಬರೆದಿದ್ದೇವೆ ಎಂದು ವಿದ್ಯಾರ್ಥಿಗಳು ಅಲವತ್ತುಕೊಂಡಿದ್ದಾರೆ. ದೆಹಲಿಯ ಜಂತರ್ ಮಂತರ್‌ನಲ್ಲೂ ವಿದ್ಯಾರ್ಥಿಗಳು-ಪೋಷಕರು ಪ್ರತಿಭಟನೆ ನಡೆಸಿದ್ದಾರೆ. ನೀಟ್ ಅಕ್ರಮ ಮತ್ತು ಮರು ಪರೀಕ್ಷೆ ವಿರುದ್ಧ ಆಕ್ರೋಶ ವ್ಯಕ್ತಪಡಿಸಿದ್ದಾರೆ. ಜಂತರ್‌ಮಂತರ್‌ನಿಂದ ಪ್ರಧಾನಿ ನಿವಾಸದವರೆಗೆ ಮೆರವಣಿಗೆಗೆ ಪೊಲೀಸರು ಅನುಮತಿ ನಿರಾಕರಿಸಿದ್ದಾರೆ.

ಛತ್ತೀಸ್‌ಗಢದ ಪರೀಕ್ಷಾ ಕೇಂದ್ರದಲ್ಲಿ ನೀಟ್ ಮರುಪರೀಕ್ಷೆಗೆ ಬಂದ ವಿದ್ಯಾರ್ಥಿಗಳನ್ನು ತಪಾಸಣೆ ನಡೆಸಿ ಪರೀಕ್ಷಾ ಕೇಂದ್ರದೊಳಕ್ಕೆ ಬಿಡುತ್ತಿದ್ದ ದೃಶ್ಯ.

### ಪ್ರಿಯಾಂಕಾ ವಾದ್ರಾ ಟೀಕೆ

**ದೆಹಲಿ: ದೇಶದ ಶಿಕ್ಷಣ ವ್ಯವಸ್ಥೆ ಪೂರ್ಣ ಹದಗೆಟ್ಟಿದೆ. ಮೊದಲು ನೀಟ್ ಪ್ರಶ್ನೆಪತ್ರಿಕೆ ಸೋರಿಕೆ, ಬಳಿಕ ನೆಟ್ ಪರೀಕ್ಷೆ ಮುಂದೂಡಿಕೆ. ಇಡೀ ಶಿಕ್ಷಣ ವ್ಯವಸ್ಥೆಯನ್ನೇ ಮೋದಿ ಸರಕಾರ ಮಾಫಿಯಾಗಳ ಕೈಗೊಪ್ಪಿಸಿದೆ ಎಂದು ಕಾಂಗ್ರೆಸ್ ಪ್ರಧಾನ ಕಾರ್ಯ ದರ್ಶಿ ಪ್ರಿಯಾಂಕಾ ವಾದ್ರಾ ಟೀಕಿಸಿದ್ದಾರೆ.**

**ನೀಟ್ ಅಕ್ರಮಗಳ ತನಿಖೆ ಹೊಣೆಯನ್ನು ಸಿಬಿಐಗೆ ವಹಿಸಲಾಗಿದೆ. ಸರಕಾರ ವಿದ್ಯಾರ್ಥಿಗಳ ಹಿತ ಕಾಯಲಿದೆ. ಸ್ಪರ್ಧಾತ್ಮಕ ಪರೀಕ್ಷೆಗಳಲ್ಲಿ ಅಕ್ರಮ ತಡೆಯುವುದಕ್ಕೆ ಸರಕಾರ ಬದ್ಧವಾಗಿದೆ. ಆ ದಿಸೆಯಲ್ಲೇ ಕಠಿಣ ಕಾನೂನು ಜಾರಿ ಮಾಡಲಾಗಿದೆ.**

**- ಧರ್ಮೇಂದ್ರ ಪ್ರಧಾನ್ ಕೇಂದ್ರ ಮಾನವ ಸಂಪನ್ಮೂಲ ಸಚಿವ**

### ಸಾಲ್ವರ್ ಗ್ಯಾಂಗ್ ಬೆನ್ನುಹತ್ತಿದ ಪೊಲೀಸ್

**ಉತ್ತರಪ್ರದೇಶದ ವಿಶೇಷ ತನಿಖಾ ದಳ (ಎಸ್‌ಟಿಎಫ್) ಗ್ರೇಟರ್ ನೋಯ್ಡಾದ ನೀಮ್ಕಾ ನಿವಾಸಿ ರವಿ ಸತ್ರಿ ಎಂಬಾತನನ್ನು ಬಂಧಿಸಿದೆ. ಈತ ಸಾಲ್ವರ್ ಗ್ಯಾಂಗ್ ಹೆಸರಲ್ಲಿ ಪ್ರಶ್ನೆಪತ್ರಿಕೆ ಸೋರಿಕೆ-ನಕಲಿ ಅಭ್ಯರ್ಥಿಗಳ ಮೂಲಕ ಪರೀಕ್ಷೆ ಬರೆಸುವ ಕೆಲಸ ಮಾಡುತ್ತಿದ್ದ. ನೀಟ್, ನೆಟ್ ಪರೀಕ್ಷೆ ಅಕ್ರಮದ ಹಿಂದೆಯೂ ಈತನ ಕೈವಾಡದ ಶಂಕೆ ಇದೆ. ಹಿಂದೆ ಕೂಡ ಉತ್ತರ ಸಮೇತ ಪ್ರಶ್ನೆ ಪತ್ರಿಕೆ ಪಡೆದು ಸಾಮಾಜಿಕ ಜಾಲತಾಣದಲ್ಲಿ ಮಾರಾಟ ಮಾಡುತ್ತಿದ್ದ. ಬಿಹಾರದಲ್ಲೂ ಸಂಜೀವ್ 'ಮುಖಿಯಾ' ಎಂಬಾತನಿಗಾಗಿ ಪೊಲೀಸರು ಬಲೆ ಬೀಸಿದ್ದಾರೆ. ಹಿಂದೆ ಕೂಡ ಅನೇಕ ಸ್ಪರ್ಧಾತ್ಮಕ ಪರೀಕ್ಷೆಗಳ ಪ್ರಶ್ನೆಪತ್ರಿಕೆ ಸೋರಿಕೆಯಲ್ಲಿ ಈತ ಆರೋಪಿ. ಜೈಲು ಶಿಕ್ಷೆ ಅನುಭವಿಸಿದ್ದ. ನೀಟ್ ಅಕ್ರಮದಲ್ಲೂ ಈತನ ಪಾತ್ರವಿದೆ ಎನ್ನಲಾಗಿದೆ.**

## ಮ.ಪ್ರ: ಸಚಿವ ವಿಜಯ್ ವರ್ಗೀಯ ಆಪ್ತನ ಕೊಲೆ

**ಭೋಪಾಲ್:** ಮಧ್ಯಪ್ರದೇಶದ ಬಿಜೆಪಿ ಸರಕಾರದ ಸಚಿವ ಕೈಲಾಶ್ ವಿಜಯವರ್ಗಿಯ ಅವರ ಆಪ್ತ, ಸ್ಥಳೀಯ ಬಿಜೆಪಿ ಮುಖಂಡ ಮೋನು ಕಲ್ಯಾಣಿ ಅವರನ್ನು ಇಂದೋರ್‌ನಲ್ಲಿ ದುಷ್ಕರ್ಮಿಗಳಿಬ್ಬರು ಭಾನುವಾರ ಮುಂಜಾನೆ ಗುಂಡಿಕ್ಕಿ ಕೊಂದಿದ್ದಾರೆ ಎಂದು ಪೊಲೀಸರು ತಿಳಿಸಿದ್ದಾರೆ. ಸ್ಥಳೀಯರೇ ಆದ ಪಿಯೂಷ್ ಮತ್ತು ಅರ್ಜುನ್ ಎಂಬವರು ಗುಂಡು ಹಾರಿಸಿ ಪರಾರಿಯಾಗಿದ್ದಾರೆ ಎಂಬುದು ಪ್ರಾಥಮಿಕ ತನಿಖೆಯಿಂದ ತಿಳಿದುಬಂದಿದೆ. ಹಳೆ ದ್ವೇಷದಿಂದ ಕೊಲೆ ಮಾಡಿರಬಹುದೆಂದು ಶಂಕಿಸಿರುವುದಾಗಿ ಪೊಲೀಸರು ತಿಳಿಸಿದ್ದಾರೆ. ತಲೆಮರೆಸಿಕೊಂಡಿರುವ ಆರೋಪಿಗಳಿಗಾಗಿ ಶೋಧ ನಡೆದಿದೆ. ಮೃತ ಮೋನು ಯುವ ಮೋರ್ಚಾ ನಗರ ಉಪಾಧ್ಯಕ್ಷರಾಗಿದ್ದರು. ಸಚಿವ ವಿಜಯವರ್ಗೀಯ ಮತ್ತು ಅವರ ಮಗ ಮಾಜಿ ಶಾಸಕ ಆಕಾಶ್ ವಿಜಯವರ್ಗೀಯಗೆ ಆಪ್ತರಾಗಿದ್ದರು.

## ಆಕಾಶ್ ಆನಂದ್ ಮತ್ತೆ ಮಾಯಾ ಉತ್ತರಾಧಿಕಾರಿ!

**ಲಖನೌ:** ಬಹುಜನ ಸಮಾಜ ಪಕ್ಷ(ಬಿಎಸ್‌ಪಿ) ಮುಖ್ಯಸ್ಥೆ ಮಾಯಾವತಿ ತಮ್ಮ ಸೋದರಳಿಯ ಆಕಾಶ್ ಆನಂದ್ ಅವರನ್ನು ಮತ್ತೆ 'ರಾಜಕೀಯ ಉತ್ತರಾಧಿಕಾರಿ' ಎಂದು ಭಾನುವಾರ ಘೋಷಿಸಿದ್ದಾರೆ. ಆಕಾಶ್ ಬಿಎಸ್‌ಪಿ ರಾಷ್ಟ್ರೀಯ ಸಂಯೋಜನಕಾರಿ ಹುದ್ದೆ ವಹಿಸಿಕೊಳ್ಳಲಿದ್ದಾರೆ. ಜತೆಗೆ ಉತ್ತರಾಖಂಡ ವಿಧಾನ ಸಭಾ ಉಪ ಚುನಾವಣೆಯಲ್ಲಿ ಆಕಾಶ್ ಬಿಎಸ್‌ಪಿ ಪಕ್ಷದಿಂದ ಸ್ಟಾರ್ ಪ್ರಚಾರಕರಾಗಿರಲಿದ್ದಾರೆ. ಲೋಕಸಭಾ ಚುನಾವಣೆ ಪ್ರಚಾರದಲ್ಲೂ ಭಾಗಿಯಾಗಿದ್ದ ಆನಂದ್ ಆಕ್ರಮಣಕಾರಿ ಭಾಷಣ ಮೂಲಕ ಸುದ್ದಿಯಾಗಿದ್ದರು. ಅದೇ ಕಾರಣವಾಗಿ ಎಫ್‌ಐಆರ್ ದಾಖಲಾಗಿದೆ. ಆಕಾಶ್ 2027ರ ಉ.ಪ್ರ ವಿಧಾನಸಭಾ ಚುನಾವಣೆಯಲ್ಲಿ ಬಿಎಸ್‌ಪಿ ಪ್ರಚಾರ ತಂಡ ಮುನ್ನಡೆಸಲಿದ್ದಾರೆ ಎಂದು ಪ್ರಕಟಣೆ ತಿಳಿಸಿದೆ.

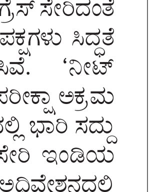

## ನಕ್ಸಲ್ ದಾಳಿ: ಇಬ್ಬರು ಯೋಧರು ಹುತಾತ್ಮ

**ಸುಕ್ಮಾ:** ಛತ್ತೀಸ್‌ಗಢದ ಸುಕ್ಮಾದಲ್ಲಿ ಪ್ಯಾರಾಮಿಲಿಟರಿ ಯೋಧರು ಸಂಚರಿಸುತ್ತಿದ್ದ ಟ್ರಕ್ ಮೇಲೆ ನಕ್ಸಲರು ಭಾನುವಾರ ಮಧ್ಯಾಹ್ನ 3ರ ವೇಳೆ ದಾಳಿ ನಡೆಸಿದ್ದು, ಕೇಂದ್ರ ಮೀಸಲು ಪಡೆ ನಕ್ಸಲ್ ನಿಗ್ರಹ ಘಟಕದ 'ಕೋಬ್ರಾ-201' ತಂಡಕ್ಕೆ ಸೇರಿದ ಇಬ್ಬರು ಯೋಧರು ಹುತಾತ್ಮರಾಗಿದ್ದಾರೆ.

ರಾಜಧಾನಿ ರಾಯಪುರದಿಂದ 400 ಕಿಮೀ ದೂರದ ಟಿಮ್ಮಾಪುರಂ ಗ್ರಾಮ ಬಳಿ ಯೋಧರ ಟ್ರಕ್ ಸಾಗುವಾಗ ನಕ್ಸಲರು ನೆಲದಲ್ಲಿ ಹುದುಗಿಸಿಟ್ಟಿದ್ದ ಸುಧಾರಿತ ಸ್ಫೋಟಕ ಸಾಧನ(ಐಇಡಿ) ಸ್ಫೋಟವಾಗಿದೆ. ಪರಿಣಾಮ ಯೋಧರಾದ ಕಾನ್‌ಸ್ಟೇಬಲ್ ಶೈಲೇಂದ್ರ (29) ಮತ್ತು ಟ್ರಕ್ ಚಾಲಕ ವಿಷ್ಣು(35) ಹುತಾತ್ಮರಾದರು. ಕೋಬ್ರಾ ಪಡೆ ಸಿಲ್ಗೆರ್ ಕ್ಯಾಂಪ್‌ನಿಂದ ತೆಕಲ್ಗುಡೆಮ್‌ವರೆಗೆ ಗಸ್ತು ತಿರುಗುತ್ತಿತ್ತು. ಸ್ಫೋಟ ಸುದ್ದಿ ತಿಳಿದ ಬಳಿಕ ಹೆಚ್ಚಿನ ತುಕಡಿ ಸ್ಥಳಕ್ಕೆ ಧಾವಿಸಿದೆ. ಅಡಗಿರುವ ನಕ್ಸಲರಿಗಾಗಿ ಸ್ಥಳದಲ್ಲಿ ಶೋಧ ನಡೆಸಲಾಗಿದೆ.

## ಬಿಹಾರ: ವಾರದಲ್ಲಿ 3ನೇ ಸೇತುವೆ ಕುಸಿತ

**ಮೋತಿಹಾರ್:** ಬಿಹಾರದ ಪೂರ್ವ ಚಂಪಾರಣ್ ಜಿಲ್ಲೆಯಲ್ಲಿ ನಿರ್ಮಾಣ ಹಂತದ ಮತ್ತೊಂದು ಸೇತುವೆ ಭಾನುವಾರ ಬೆಳಗ್ಗೆ ಕುಸಿದಿದ್ದು, ರಾಜ್ಯ ದಲ್ಲಿನ ಸರಕಾರಿ ಕಾಮಗಾರಿಗಳ ಗುಣಮಟ್ಟದ ಬಗೆಗೇ ಅನುಮಾನ ವ್ಯಕ್ತವಾಗುತ್ತಿದೆ. ಒಂದೇ ವಾರ ದಲ್ಲಿ ಸೇತುವೆ ಕುಸಿತದ 3ನೇ ಘಟನೆ ಇದಾಗಿದೆ. ಮೋತಿಹಾರ್ ನಗರದ ಘೋರಾಸಹನ್ ಬ್ಲಾಕ್‌ನಲ್ಲಿ 1.50 ಕೋಟಿ ರು. ವೆಚ್ಚದಲ್ಲಿ ಗ್ರಾಮೀಣಾಭಿವೃದ್ಧಿ ಇಲಾಖೆ ನಿರ್ಮಿಸುತ್ತಿದ್ದ 16 ಮೀ. ಉದ್ದದ ಕಿರು ಸೇತುವೆ ಕುಸಿದಿದೆ. ಕಾರ್ಮಿಕರು ಯಾರೂ ಸ್ಥಳದಲ್ಲಿರಲಿಲ್ಲ, ಜನ ಸಂಚಾರವೂ ಇರಲಿಲ್ಲ. ಹಾಗಾಗಿ ಜೀವಹಾನಿ ತಪ್ಪಿದೆ. ಸೇತುವೆ ಕುಸಿತಕ್ಕೆ ನಿಖರ ಕಾರಣ ತಿಳಿದುಬಂದಿಲ್ಲ. ಇಲಾಖಾ ತನಿಖೆಗೆ ಸೂಚಿಸಲಾಗಿದೆ. ತಪ್ಪಿತಸ್ಥರ ವಿರುದ್ಧ ಕಠಿಣ ಕ್ರಮ ಕೈಗೊಳ್ಳುವುದಾಗಿ ಸರಕಾರ ತಿಳಿಸಿದೆ. ಸೇತುವೆ ನಿರ್ಮಾಣಕ್ಕೆ ಸ್ಥಳೀಯರ ವಿರೋಧ ಕೂಡ ಇದ್ದುದರಿಂದ ಪೊಲೀಸರು ಕೂಡ 'ಶಂಕೆ' ಮೇರೆಗೆ ತನಿಖೆ ಕೈಗೊಂಡಿದ್ದಾರೆ.

## ಸಮಾಚಾರ ಸಣ್ಣದಲ್ಲ

### ಇಂದಿನಿಂದ ದ್ವಿತೀಯ ಪಿಯುಸಿ ಪರೀಕ್ಷೆ – 3

**ರಾಯಚೂರು:** ಇಂದಿನಿಂದ ಜು. 5 ವರೆಗೆ ದ್ವಿತೀಯ ಪಿಯುಸಿ ಪರೀಕ್ಷೆ –3 ನಡೆಯಲಿವೆ. ಪರೀಕ್ಷೆಯು ಜಿಲ್ಲೆಯ 6ಪರೀಕ್ಷಾ ಕೇಂದ್ರಗಳಲ್ಲಿ ನಡೆಯಲಿದ್ದು, ಈ ಹಿನ್ನಲೆ ಪರೀಕ್ಷೆ ಕೇಂದ್ರಗಳ ವ್ಯಾಪ್ತಿಯ ಸುತ್ತಲೂ 200 ಮೀಟರ್ ಸುತ್ತುವರೆದ ಪ್ರದೇಶವನ್ನು ಸೆಕ್ಷನ್ 144 ರನ್ವಯ ನಿಷೇಧಾಜ್ಞೆ ವಿಧಿಸಿ ಜಿಲ್ಲೆಯ ಜಿಲ್ಲಾಧಿಕಾರಿಗಳು ಹಾಗೂ ಜಿಲ್ಲಾ ದಂಡಾಧಿಕಾರಿಗಳಾದ ಎಲ್.ಚಂದ್ರಶೇಖರ ನಾಯಕ ಅವರು ಆದೇಶ ಹೊರಡಿಸಿದ್ದಾರೆ. ಈ ಪರೀಕ್ಷೆ ಕೇಂದ್ರಗಳಿಗೆ ನಿಯೋಜಿಸಿದ ಸಿಬ್ಬಂದಿ ಮತ್ತು ಅಧಿಕಾರಿಗಳನ್ನು ಹೊರತುಪಡಿಸಿ ಯಾರು ನಿಷೇಧಿತ ಪ್ರದೇಶವನ್ನು ಪ್ರವೇಶಿಸಕೂಡದು, ಪರೀಕ್ಷಾ ಕೇಂದ್ರದ ಅಧಿಕಾರಿಗಳು, ಸಿಬ್ಬಂದಿ ವರ್ಗದವರು ಹಾಗೂ ವಿದ್ಯಾರ್ಥಿಗಳು ಮೊಬೈಲ್ ಫೋನ್‌ಗಳು, ಪತ್ರ ಪುಸ್ತಕಗಳು ಹಾಗೂ ಕ್ಯಾಲ್ಕುಲೇಟರ್‌ಗಳು ತರುವುದನ್ನು ನಿಷೇಧಿಸಿದೆ, ಪರೀಕ್ಷಾ ಕೇಂದ್ರಗಳ ಸುತ್ತಲು ಎಲ್ಲಾ ಜೆರಾಕ್ಸ್ ಅಂಗಡಿಗಳನ್ನು ಹಾಗೂ ಸೈಬರ್ ಕೆಫೆಗಳನ್ನು ಪರೀಕ್ಷಾ ಸಮಯದಲ್ಲಿ ಕಡ್ಡಾಯವಾಗಿ ಮುಚ್ಚಲು ಆದೇಶಿಸಲಾಗಿದೆ ಎಂದು ಜಿಲ್ಲಾಧಿಕಾರಿ ಪ್ರಕಟಣೆಯಲ್ಲಿ ತಿಳಿಸಿದ್ದಾರೆ.

### ಪ್ರಗತಿ ಪರಿಶೀಲನಾ ಸಭೆ ಇಂದು

**ಕೊಪ್ಪಳ:** ಜಿಲ್ಲಾ ಪಂಚಾಯತ್ ಲಿಂಕ್ ಡಾಕ್ಯೂಮೆಂಟ್ ಅಡಿಯ ವಿವಿಧ ಇಲಾಖೆಗಳ ಪ್ರಗತಿ ಪರಿಶೀಲನಾ ಸಭೆಯನ್ನು ಜೂ. 24ರಂದು ಮಧ್ಯಾಹ್ನ 3ಗಂಟೆಗೆ ಜಿಲ್ಲಾ ಪಂಚಾಯತಿಯ ಜೆ.ಹೆಚ್.ಪಟೇಲ್ ಸಭಾಂಗಣದಲ್ಲಿ ಹಮ್ಮಿಕೊಳ್ಳಲಾಗಿದೆ. ಕೃಷ್ಣಭಾಗ್ಯ ಜಲ ನಿಗಮ ನಿಯಮಿತದ ವ್ಯವಸ್ಥಾಪಕ ನಿರ್ದೇಶಕರು, ಕೊಪ್ಪಳ ಜಿಲ್ಲಾ ಉಸ್ತುವಾರಿ ಕಾರ್ಯದರ್ಶಿ ಹಾಗೂ ಜಿಪಂ ಆಡಳಿತಾಧಿಕಾರಿ ಕೆ.ಪಿ ಮೋಹನ್ ರಾಜ್ ಸಭೆಯ ಅಧ್ಯಕ್ಷತೆ ವಹಿಸುವರು. ಹಾಲಿ 2024–25ನೇ ಸಾಲಿನ ಲಿಂಕ್ ಡಾಕ್ಯೂಮೆಂಟ್ ಕ್ರಿಯಾ ಯೋಜನೆ ಅನುಮೋದನೆ, 2023–24ನೇ ಸಾಲಿನ ಮಾರ್ಚ್ ಅಂತ್ಯದವರೆಗಿನ ಹಾಗೂ 2024–25ನೇ ಸಾಲಿನ ಮೇ ಅಂತ್ಯದವರೆಗಿನ ಎಂಪಿಕ್ ಪ್ರಗತಿ ಪರಿಶೀಲನೆ ಹಾಗೂ ಇತರೆ ವಿಷಯಗಳು ಕುರಿತು ಚರ್ಚೆ ನಡೆಯಲಿದ್ದು. ಎಲ್ಲ ಅಗತ್ಯ ಮಾಹಿತಿಯೊಂದಿಗೆ ಇಲಾಖೆ ಅಧಿಕಾರಿಗಳು ಮತ್ತು ಅನುಷ್ಠಾನಾಧಿಕಾರಿಗಳು ಸಭೆಗೆ ಕಡ್ಡಾಯವಾಗಿ ಹಾಜರಾಗುವಂತೆ ಜಿಪಂ ಸಿಇಒ ಪ್ರಕಟಣೆಯಲ್ಲಿ ತಿಳಿಸಿದ್ದಾರೆ.

### ಪುರಸಭೆ: ತೆರಿಗೆ ವಸೂಲಿಗೆ ತಂಡ ರಚನೆ

**ಮುದಗಲ್:** ಪುರಸಭೆಯಲ್ಲಿ ಬಾಕಿ ಉಳಿದ ತೆರಿಗೆ ವಸೂಲಾತಿಗೆ ಜಿಲ್ಲಾ ಯೋಜನಾಧಿಕಾರಿ ಜಿಲ್ಲಾ ಮಟ್ಟದ ತಂಡ ರಚನೆ ಮಾಡಿ ವಸೂಲಾತಿಗೆ ಮುಂದಾಗಿದ್ದಾರೆ. ಪುರಸಭೆಯಲ್ಲಿ ತೆರಿಗೆ ವಸೂಲಾತಿ ಪುಗತಿ ತುಂಬಾ ಕಡಿಮೆ ಇದೆ. ಈ ವಿಷಯ ಕುರಿತು ಜಿಲ್ಲೆಯಲ್ಲಿ ಸಭೆ ನಡೆಸಿ, ಸಭೆಯಲ್ಲಿ ಮುದಗಲ್ ಪುರಸಭೆ ಕರ ವಸೂಲಿಗರರು ಕುಪ್ಪಣ್ಣ ಹಾಗೂ ಮಾಳಿಂಗರಾಯ ಅವರು ಕರ್ತವ್ಯ ಲೋಪ ಯಸಗಿದ್ದರಿಂದ ತರಾಟೆ ತೆಗೆದುಕೊಂಡಿದ್ದಾರೆ. ಪುರಸಭೆಯ ವಿವಿಧ ತೆರಿಗೆಗಳಿಗೆ ಸಂಬಂಧಿಸಿದಂತೆ ಬೇಡಿಕೆ, ವಸೂಲಾತಿಯಲ್ಲಿ ನಿರ್ಲಕ್ಷ್ಯ ವಹಿಸಿದರೆ ಸೂಕ್ತ ಕ್ರಮ ಕೈಗೊಳ್ಳುತ್ತೇವೆ ಎಂದು ಎಚ್ಚರಿಸಿದರು. ಹೊಸ ಪುಸ್ತಕಗಳ ಪ್ರಕಾರ 9434 ಆಸ್ತಿಗಳಿದ್ದು, ಹಳೆ ಬೇಡಿಕೆ ಪುಸ್ತಕ ಪುರಸಭೆಯಲ್ಲಿ ಲಭ್ಯವಿಲ್ಲದರಿಂದ ಆಕ್ರೋಶಗೊಂಡರು ಎಂದು ಬಲ್ಲ ಮೂಲಗಳಿಂದ ತಿಳಿದುಬಂದಿದೆ. ಮುಖ್ಯಾಧಿಕಾರಿ ಸಮರ್ಪಕವಾಗಿ ಕಾರ್ಯ ನಿರ್ವಹಿಸುತ್ತಿಲ್ಲ ಎಂದು ಅವರ ವಿರುದ್ಧ ಆಕ್ರೋಶ ವ್ಯಕ್ತಪಡಿಸಿದರು. ಜೂ.24 ರಿಂದ ತೆರಿಗೆ ವಸೂಲಾತಿಗೆ ಅನೇಕ ತಂಡಗಳು ಬರಲಿವೆ. ಎಂದು ಜಿಲ್ಲಾ ಯೋಜನಾಧಿಕಾರಿ ಆದೇಶ ಹೊರಡಿಸಿದ್ದಾರೆ.

### ಮಕ್ಕಳಿಂದ ಸಸಿ ನೆಡುವ ಹಬ್ಬ ಆಚರಣೆ

**ಮಾನ್ವಿ:** ತಾಲೂಕಿನಲ್ಲಿ ಕಾರಹುಣಿಮೆ ಅಂಗವಾಗಿ ವಿವಿಧ ಆಚರಣೆಗಳನ್ನು ಮಾಡಲಾಗುತ್ತದೆ. ರೈತರು ತಮ್ಮ ಮನೆಗಳಲ್ಲಿನ ಎತ್ತುಗಳಿಗೆ ವಿಶೇಷವಾಗಿ ಶೃಗಂರಿಸಿ ಅಲಾಂಕರ ಮಾಡಿ ಪೂಜೆಯನ್ನು ಸಲ್ಲಿಸುತ್ತಾರೆ. ಕೇಲವು ಗ್ರಾಮಗಳಲ್ಲಿ ಯುವಕರಿಗಾಗಿ ಓಟದ ಸ್ಪರ್ಧೆ ನಡೆದರೆ ರೈತರು ತಮ್ಮ ಎತ್ತು ಬಂಡಿಗಳೊಂದಿಗೆ ಗಿರಕಿ ಬಂಡಿ ಸ್ಪರ್ಧೆಯಲ್ಲಿ ಭಾಗವಹಿಸುತ್ತಾರೆ ಹೆಣ್ಣು ಮಕ್ಕಳು ಸಸಿ ಹಬ್ಬವನ್ನು ಆಚರಿಸುತ್ತಾರೆ ಬ್ಯಾಗವಾಟ ಗ್ರಾಮದಲ್ಲಿ ವಿಶೇಷವಾಗಿ ಸಸಿ ಹಬ್ಬವನ್ನು ಮಕ್ಕಳು ಆಚರಿಸುತ್ತಾರೆ ಹಬ್ಬಕ್ಕೂ ಮುಂಚೆ ಮನೆಯಲ್ಲಿ ಸಸಿಗಳನನ್ನು ಬೆಳೆಸಿ ಗ್ರಾಮದಲ್ಲಿನ ಮಲ್ಲಯ್ಯನ ಬೆಟ್ಟಕ್ಕೆ ತೆಗೆದು ಕೊಂಡು ಹೋಗಿ ಪೂಜೆ ಸಲ್ಲಿಸಿ ಗುಡ್ಡದಲ್ಲಿ ನೆಡುತ್ತಾರೆ ಮಕ್ಕಳಿಗೆ ಮದುವೆ ಶಾಸ್ತ್ರಮಾಡಿ ಮಲ್ಲಿಕಾರ್ಜುನ ಸ್ವಾಮಿಗೆ ಪೂಜೆ ಸಲ್ಲಿಸುತ್ತಾರೆ ಹೀಗೆ ಮಾಡುವುದರಿಂದ ಗ್ರಾಮದಲ್ಲಿ ಮಳೆ, ಬೆಳೆ ಸಮೃದ್ದವಾಗಿ ಬರುತ್ತದೆ ಎನ್ನುವ ನಂಬಿಕೆ ಇದೆ.

### ಸಂಸದರಿಗೆ ಅಭಿನಂದನಾ ಸಮಾರಂಭ

**ಲಿಂಗಸ್ಗೂರು:** ನೂತನ ಲೋಕಸಭಾ ಸದಸ್ಯರಾಗಿ ಆಯ್ಕೆಯಾದ ಜಿ. ಕುಮಾರ್ ನಾಯಕ ರವರ ಅಭಿನಂದನೆ ಸಮಾರಂಭದಲ್ಲಿ ಭಾಗವಹಿಸಿದ ಮಾಜಿ ಶಾಸಕರು ಹಾಗೂ ಕರ್ನಾಟಕ ಪ್ರದೇಶ ಕಾಂಗ್ರೆಸ್ ಸಮಿತಿಯ ರಾಜ್ಯ ಉಪಾಧ್ಯಕ್ಷ ಡಿ.ಎಸ್.ಹೂಲಗೇರಿ ಕಾರ್ಯಕ್ರಮ ಉದ್ದೇಶಿಸಿ ಮಾತನಾಡಿ, ಶುಭಾಶಯಗಳು ಕೋರಿದರು. ಈ ವೇಳೆ ಸಚಿವರು ಹಾಗೂ ಜಿಲ್ಲೆಯ ಕಾಂಗ್ರೆಸ್ ಪಕ್ಷದ ಶಾಸಕರು, ಜಿಲ್ಲಾ ಕಾಂಗ್ರೆಸ್ ಅದ್ಯಕ್ಷರು, ತಾಲೂಕ ಬ್ಲಾಕ್ ಕಾಂಗ್ರೆಸ್ ಸಮಿತಿಯ ಅದ್ಯಕ್ಷರು, ಹಾಗೂ ಕಾಂಗ್ರೆಸ್ ಪಕ್ಷದ ಹಿರಿಯ ಮುಖಂಡರು ಹಾಗೂ ಕಾಂಗ್ರೆಸ್ ಪಕ್ಷದ ಮುಖಂಡರು ಇದ್ದರು.

---

ಮುಂದಿನ ವರ್ಷದ ಮುಂಗಾರು ಸಾಂಸ್ಕೃತಿಕ ಹಬ್ಬಕ್ಕೆ ಸಿಎಂ ಕರೆಸುವೆ: ಕಾಂಗ್ರೆಸ್ ಮಾಜಿ ಶಾಸಕ ಎ.ಪಾಪಾರೆಡ್ಡಿ

# ಕೃಷಿ ಪರಂಪರೆ ಸಂರಕ್ಷಣೆಗೆ ಮುಂಗಾರು ಹಬ್ಬ ಪೂರಕ

**ರಾಯಚೂರು:** ಮುಂದಿನ ವರ್ಷ ನಡೆಯುವ ಮುಂಗಾರು ಸಾಂಸ್ಕೃತಿಕ ಬೆಳ್ಳಿತೆರೆ ಹಬ್ಬಕ್ಕೆ ರಾಜ್ಯದ ಮುಖ್ಯಮಂತ್ರಿ ಸಿದ್ದರಾಮಯ್ಯ ಮತ್ತು ತೆಲಂಗಾಣ ಮುಖ್ಯಮಂತ್ರಿ ರೇವಂತಿ ರೆಡ್ಡಿ ಅವರು ಆಗಮಿಸಲಿದ್ದಾರೆ ಎಂದು ಹಬ್ಬದ ರೂವಾರಿ ಮತ್ತು ಮಾಜಿ ಶಾಸಕ ಎ. ಪಾಪಾರೆಡ್ಡಿ ಹೇಳಿದರು.

ನಗರದ ಗಂಜ್ ಆವರಣದಲ್ಲಿ ಮೂರು ದಿನಗಳ ಕಾಲ ನಡೆದ ಮುಂಗಾರು ಸಾಂಸ್ಕೃತಿಕ ರಾಯಚೂರು ನಾಡ ಹಬ್ಬದ ಭಾರದ ಕಲ್ಲು ಎಳೆಯುವ ಸ್ಪರ್ಧೆಗೆ ಭಾರಿ ಯಶಸ್ವಿಗೆ ಕಾರಣಭೂತರಾದ ಎಲ್ಲ ಗಣ್ಯರು ಸಮಾಜದ ಮುಖಂಡರು ವೀಕ್ಷಣೆಗೆ ಕಿಕ್ಕಿರಿದ ಜನರಿಗೆ ಹಾಗೂ ರೈತರಿಗೆ ರಾಯಚೂರು ಜಿಲ್ಲೆಯ ಜನತೆ ಧನ್ಯವಾದಗಳು ತಿಳಿಸುತ್ತಾ ಮಾತನಾಡಿ, 24 ವರ್ಷಗಳಿಂದ ಸಮಾಜದ ಸಮ್ಮುಖದಲ್ಲಿ ಅತ್ಯಂತ ಅದ್ದೂರಿಯಾಗಿ ಆಚರಣೆ ಮಾಡಲಾಗಿದೆ.

ಮುಂಗಾರು ಹಬ್ಬ ಭಾರಿ ಜನಪ್ರಿಯತೆಗಳಿಸುವುದರ ಮೂಲಕ ದೇಶಕ್ಕೆ ಮಾದರಿಯಾಗಿದೆ. ಮುಂಗಾರು ಸಾಂಸ್ಕೃತಿಕ ರಾಯಚೂರು ನಾಡ ಹಬ್ಬ ಮುನ್ನೂರು ಕಾಪು ಸಮಾಜಕ್ಕೆ ಮತ್ತಿಷ್ಟು ವರ್ಚಸ್ಸು ತಂದಿದೆ.

ತೆಲಂಗಾಣ, ತಮಿಳುನಾಡು, ಕೇರಳ ರಾಜ್ಯಗಳಿಂದ ಅಲ್ಲಿಯ ಪ್ರತಿಭಾನ್ವಿತ ಕಲಾ ತಂಡಗಳು

ರಾಯಚೂರು ಜಿಲ್ಲೆಯಲ್ಲಿ ಮುಂದಿನ ವರ್ಷ ನಡೆಯುವ ಮುಂಗಾರು ಸಾಂಸ್ಕೃತಿಕ ಹಬ್ಬಕ್ಕೆ ಸಿಎಂ ಸಿದ್ದರಾಮಯ್ಯ ಹಾಗೂ ತೆಲಂಗಾಣ ಸಿಎಂ ಕರೆಸುವುದಾಗಿ ಮಾಜಿ ಶಾಸಕ ಎ. ಪಾಪಾರೆಡ್ಡಿ ಹೇಳಿದರು.

ಅಲ್ಲಿಯ ಸಂಸ್ಕೃತಿ ನೃತ್ಯರೂಪಕ ಪ್ರದರ್ಶಿಸಿ ನಮ್ಮ ಭಾಗದ ಜನರಿಗೆ ಮನೋರಂಜನೆ ನೀಡುವ ಮತ್ತು ಸಾಂಸ್ಕೃತಿಕ ವೈವಿಧ್ಯತೆಯ ಪ್ರದರ್ಶನೆಗೆ ಈ ಹಬ್ಬ ವೇದಿಕೆಯಾಗಿದೆ ಎಂದರು.

ಈ ಹಿಂದೆ ಎತ್ತುಗಳ ಪ್ರದರ್ಶನವೆಂದರೇ, ಕೇವಲ ಕೃಷಿಯ ಎತ್ತುಗಳಿಗೆ ಮಾತ್ರ ಸೀಮಿತವಾಗಿದ್ದು, ಆದರೆ, ಮುಂಗಾರು ಸಮಾಜ ಆರಂಭಿಸಿದ ಭಾರದ ಕಲ್ಲು ಎಳೆಯುವ ಎತ್ತುಗಳ ಸ್ಪರ್ಧೆ ಇಂದು ಎತ್ತುಗಳನ್ನು ಕೃಷಿಗೆ ಮಾತ್ರವಲ್ಲದೇ, ಇಂತಹ ಸ್ಪರ್ಧೆಗಳಿಗೂ ಸಾಕಾಣಿಕೆ ಮಾಡುವಂತಹ ಪರಂಪರೆಗೆ ಮುಂಗಾರು ಸಾಂಸ್ಕೃತಿಕ ಹಬ್ಬ ನಾಂದಿಯಾಗಿದೆ. ಆರಂಭದಲ್ಲಿ ಕೇವಲ ಆಂಧ್ರದ ಎತ್ತುಗಳು ಮಾತ್ರ ಈ ಸ್ಪರ್ಧೆಯಲ್ಲಿ ಪಾಲ್ಗೊಳ್ಳುತ್ತಿದ್ದವು. ಕರ್ನಾಟಕದಲ್ಲಿ ಅದರಲ್ಲೂ ಜಿಲ್ಲೆಯಲ್ಲಿ ಭಾರದ ಕಲ್ಲು ಎಳೆಯುವ ಎತ್ತುಗಳನ್ನು ಸಾಕುವ ಬಹುದೊಡ್ಡ ಹವ್ಯಾಸಕ್ಕೆ ಈ ಹಬ್ಬ ಕಾರಣವಾಗಿದೆ.

ಇಂದು ಜಿಲ್ಲೆಯ ಅನೇಕ ಕಡೆ ಮುಂಗಾರು ಸಾಂಸ್ಕೃತಿಕ ಹಬ್ಬಗಳನ್ನು ಆಯೋಜಿಸುವ ಮತ್ತು ಭಾರದ ಕಲ್ಲು ಎಳೆಯುವ ಕಾರ್ಯಕ್ರಮಗಳು ಎಲ್ಲೆಡೆ ನಡೆಯುತ್ತಿವೆ. ಇದು ನಿಜಕ್ಕೂ ಸಂತೋಷದ ಸಂಗತಿಯಾಗಿದೆ. ಈ ಕಾರ್ಯಕ್ರಮ ನಡೆಯಲು ಮುನ್ನೂರು ಕಾಪು ಸಮಾಜ ಮಾದರಿಯಾಗಿರುವುದು ಈ ಸಮಾಜದ ಪ್ರಾಬಲ್ಯ ಪ್ರದರ್ಶಿಸುತ್ತದೆ. ಮೂಲತಃ ಕೃಷಿಯನ್ನು ಅವಲಂಬಿತ ಮುನ್ನೂರು ಕಾಪು ಸಮಾಜ ತನ್ನ ಕಷ್ಟಾರ್ಜಿತ, ವಿಶ್ವಾರ್ಹತೆ ಮತ್ತು ಸ್ವಾವಲಂಬಿತನದಿಂದ ಇಂದು ಎಲ್ಲಾ ರಂಗಗಳಲ್ಲೂ ಪ್ರಬಲ ಸಮುದಾಯವಾಗಿ ಬೆಳೆದು ನಿಂತಿದೆ ಎಂದರು.

ಈ ವೇಳೆ ಶಾಸಕ ಶಿವರಾಜ ಪಾಟೀಲ್, ಸಮಾಜದ ಹಿರಿಯ ಮುಖಂಡ ಬೆಲ್ಲಂ ನರಸರೆಡ್ಡಿ, ಜಿ. ಬಸವರಾಜ ರೆಡ್ಡಿ, ಯು ಕೃಷ್ಣಮೂರ್ತಿ, ಮುನ್ನೂರು ಕಾಪು ಸಮಾಜದ ಮುಖಂಡರು ಸೇರಿದಂತೆ ಅನೇಕರು ಈ ಕಾರ್ಯಕ್ರಮದಲ್ಲಿ ಪಾಲ್ಗೊಂಡಿದ್ದರು.

> ಕೃಷಿ ಪರಂಪರೆ ನಶಿಸಿಹೋಗುವ ಮತ್ತು ಎತ್ತುಗಳ ಪರಿಚಯ ಮರೆತು ಹೋಗುವ ಸಂದರ್ಭದಲ್ಲಿ ಮುನ್ನೂರು ಕಾಪು ಸಮಾಜದ ಈ ಕಾರ್ಯಕ್ರಮ ಮುಂದಿನ ಪೀಳಿಗೆಗೆ ನಮ್ಮ ಪರಂಪರೆ ನೆನಪಿಸುವ ಅದ್ಭುತ ಕಾರ್ಯಕ್ರಮವಾಗಿದೆ.
> – ಅನಿತಾ
> ಬಿಜೆಪಿ ಮಹಿಳಾ ಘಟಕದ ಜಿಲ್ಲಾ ಉಪಾಧ್ಯಕ್ಷೆ

> ರಾಯಚೂರು ಕೃಷಿ ಪ್ರಧಾನ ಸಂಸ್ಕೃತಿ ಹಿನ್ನೆಲೆಯ ಮುನ್ನೂರು ಕಾಪು ಸಮಾಜ. ಈ ಹಬ್ಬ ಆಚರಣೆಯ ಮೂಲಕ ಒಂದೆಡೆ ಪರಂಪರೆ ಉಳಿಸಿ ಬೆಳೆಸುತ್ತಿದರೆ, ಮತ್ತೊಂದೆಡೆ ವಿವಿಧ ಸ್ಪರ್ಧೆ ಹಾಗೂ ಸಾಂಸ್ಕೃತಿ ಕಾರ್ಯಕ್ರಮಗಳ ಮೂಲಕ ಜಿಲ್ಲೆಯ ಜನರಿಗೆ ಉತ್ಸಹಕ್ಕೆ ಕಾರಣವಾಗಿದೆ.
> – ಶ್ರೀದೇವಿ
> ಕಾಂಗ್ರೆಸ್ ಮಹಿಳಾ ಘಟಕದ ರಾಜ್ಯ ಉಪಾಧ್ಯಕ್ಷೆ

---

# ಬೆಲೆ ಏರಿಕೆಯಿಂದ ಜನಸಾಮಾನ್ಯರಿಗೆ ಸಂಕಷ್ಟ

**ಮಸ್ಕಿ:** ಪಟ್ಟಣದ ಕುಡಿವ ನೀರಿನ ಕೆರೆಗೆ ಭಾನುವಾರ ಮಾಜಿ ಶಾಸಕ ಪ್ರತಾಪಗೌಡ ಪಾಟೀಲ ಅವರು ತಮ್ಮ ಬೆಂಬಲಿಗರೊಂದಿಗೆ ಭೇಟಿ ನೀಡಿ ಪರಿಶೀಲಿಸಿದರು. ಕೆರೆಗೆ ಈಗಾಗಲೇ ನೀರು ಭರ್ತಿ ಆಗುವ ಹಂತಕ್ಕೆ ತಲುಪಿದೆ. ಪುರಸಭೆಯವರು ಪಟ್ಟಣದ ಜನತೆಗೆ ಸರಿಯಾದ ಸಮಯಕ್ಕೆ ನೀರು ಪೂರೈಕೆ ಮಾಡಬೇಕು, ಜನರಿಗೆ ನೀರಿನ ತೊಂದರೆ ಆಗದಂತೆ ನೋಡಿಕೊಳ್ಳಬೇಕೆಂದು ಹೇಳಿದರು.

> ಜನ ಸಾಮಾನ್ಯರಿಗೆ ತೀವ್ರ ತೊಂದರೆ ಆಗುತ್ತಿದನ್ನು ಪರಿಗಣಿಸಿ ಜೂ. 28ಕ್ಕೆ ರಾಜ್ಯದ ವ್ಯಾಪ್ತಿ ಬಿಜೆಪಿ ಹೋರಾಟ.

ಕಾಂಗ್ರೆಸ್ ಅಧಿಕಾರಕ್ಕೆ ಬಂದ ಮೇಲೆ ಪೆಟ್ರೋಲ್, ಡಿಸೇಲ್ ದರ ಏರಿಕೆ ಮಾಡುವ ಜತೆಗೆ ಆಹಾರ ಧಾನ್ಯ, ತರಕಾರಿ ಬೆಲೆ ಏರಿಸಿದೆ. ವಿದ್ಯುತ್ ಬಿಲ್ಲು ಹೆಚ್ಚಿಸಿ ಗ್ರಾಹಕರಿಗೆ ಹೊರೆ ಮಾಡಿದೆ. ಜೂ.28ರಂದು ಜಿಲ್ಲಾಧಿಕಾರಿಗಳ ಕಚೇರಿ ಮುಂದೆ ಪ್ರತಿಭಟನೆ ಮಾಡಲಾಗುವುದು.

ಎಲ್ಲಾ ಬಿಜೆಪಿ ಕಾರ್ಯಕರ್ತರು ಭಾಗಿಯಾಗಬೇಕು, ಇನ್ನೂ ಕಳೆದ ಭಾರಿ ಮಳೆ-ಬೆಳೆ ಇಲ್ಲದೆ ತೊಂದರೆ ಅನುಭವಿಸಿದ ರೈತರು ಜಮೀನಿಗೆ ಬಳಕೆ ಮಾಡುವ ರಸಗೊಬ್ಬರ ಬೆಲೆ ಹೆಚ್ಚಿಸಿ ಅನ್ನದಾತನ ಗಾಯದ ಮೇಲೆ ಬರೆ ಎಳೆಯುವ ಕೆಲಸ ರಾಜ್ಯ ಸರಕಾರ ಮಾಡಿದೆ. ಎಸ್ಟಿ ಸಮುದಾಯದ ಬಡ ಜನರಿಗೆ ಸೇರಬೇಕಾದ ವಾಲ್ಮೀಕಿ ನಿಗಮದ ಹಣವನ್ನು ತೆಲಂಗಾಲದ ಬಾರ್, ಜ್ಯೂವಲೇರಿ ಶಾಪ್‌ಗಳಲ್ಲಿ ಹಣ ಡ್ರಾ ಮಾಡಿ, ತೆಲಂಗಾಣದ ಚುನಾವಣೆಗೆ ಬಳಕೆ ಮಾಡಿದ್ದು ಖಂಡನೀಯವಾಗಿದೆ, ವಾಲ್ಮೀಕಿ ನಿಗಮದ ಹಣ ದುರ್ಬಳಕೆ ಪ್ರಕರಣವನ್ನು ಪಾದರ್ಶಕವಾಗಿ ತನಿಖೆ ಮಾಡಬೇಕೆಂದು ಒತ್ತಾಯಿಸಿದರು.

ಈ ವೇಳೆ ಬಿಜೆಪಿ ಮಂಡಲ ಅಧ್ಯಕ್ಷ ಶರಣಯ್ಯ ಸೊಪ್ಪಿಮಠ, ಡಾ. ಮಲ್ಲಿಕಾರ್ಜುನ ಇತ್ಲಿ, ಮೌನೇಶ ಮುರಾರಿ, ರಮೇಶ ಉದ್ಬಾಳ, ಮೌನೇಶ ನಾಯಕ, ಬಸವರಾಜ ಸ್ವಾಮಿ ಹಸಮಕಲ್ಲು, ಪಂಪಣ್ಣ ಗುಂಡಳ್ಳಿ, ಪ್ರಸನ್ನ ಪಾಟೀಲ, ದೊಡ್ಡಪ್ಪ ಬುಳ್ಳಾ, ಪ್ರಸನ್ನ ಪಾಟೀಲ, ಅಭಿಜಿತ್ ಮಾಲಿಪಾಟೀಲ, ರಘುವೀರಸಿಂಗ್ ಠಾಕೂರ್, ಪುರಸಭೆ ಸದಸ್ಯ ಚೇತನ ಪಾಟೀಲ, ರಮೇಶ ಗುಡಿಸಲಿ, ಬಸವರಾಜ ಬುಕ್ಕಣ್ಣ, ಯಮನಪ್ಪ ಭೋವಿ, ದೇವಣ್ಣ ನಾಯಕ, ಗದ್ದೆಪ್ಪ ಮಡಿವಾಳ, ಕೇಶವಮೂರ್ತಿ, ಚಂದ್ರಕಲಾ ದೇಶಮುಖ ಇದ್ದರು.

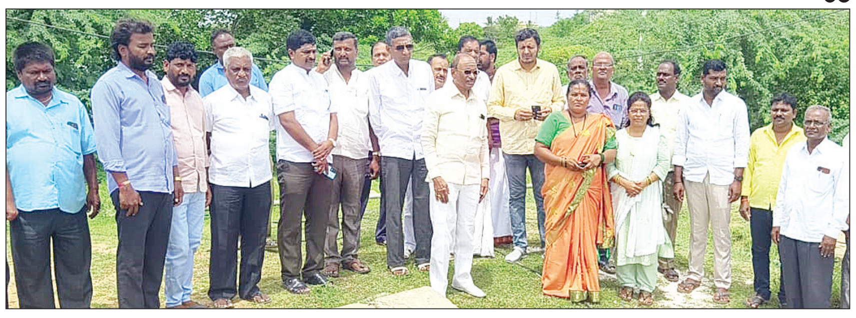

ಮಸ್ಕಿ ಪಟ್ಟಣದ ಕುಡಿಯುವ ನೀರಿನ ಕೆರೆಗೆ ಮಾಜಿ ಶಾಸಕ ಪ್ರತಾಪಗೌಡ ಪಾಟೀಲ ಅವರು ಭಾನುವಾರ ಭೇಟಿ ನೀಡಿ ಪರಿಶೀಲಿಸಿದರು.

ಕನಕಗಿರಿ ವಿಧಾನಸಭೆ ಕ್ಷೇತ್ರದ ಜೀರಾಳ ಗ್ರಾಮದಲ್ಲಿ ಶ್ರೀ ಕನಕದಾಸ ಸಮುದಾಯ ಭವನ ಹಾಗೂ ಗುಡದೂರು ಗ್ರಾಮದಿಂದ ಮಲ್ಲಾಪುರ ನಡುವಿನ ಬ್ರಿಡ್ಜ್ ಕಮ್ ಬ್ಯಾರೇಜ್ ನಿರ್ಮಾಣ ಕಾಮಗಾರಿಗೆ ಸಚಿವ ಶಿವರಾಜ ತಂಗಡಗಿ ಭಾನುವಾರ ಚಾಲನೆ ನೀಡಿದರು. ಮುಖಂಡ ರಮೇಶ ನಾಯಕ, ನಿರಲೂಟಿ ಸಿದ್ದಪ್ಪ ಇದ್ದರು

---

# ಕ್ರಿಕೆಟ್ ತಂಡಕ್ಕೆ ಸಮರ್ಥ್, ಸಂಜೀತ್ ಆಯ್ಕೆ

**ಲಿಂಗಸ್ಗೂರು:** ರಾಜ್ಯ ಕ್ರಿಕೆಟ್ ಅಕಾಡೆಮಿ (ಕೆಎಸ್‌ಸಿಎ) ಅಂಡರ್ 16 ಆಯ್ಕೆ ಟ್ರಯಲ್ಸ್‌ನಲ್ಲಿ ಪಟ್ಟಣದ ಇಬ್ಬರು ಪ್ರತಿಭಾವಂತ ಆಟಗಾರರು ರಾಯಚೂರು ತಂಡಕ್ಕೆ ಆಯ್ಕೆ. ರಾಯಚೂರು ಮತ್ತು ಕೊಪ್ಪಳ ಜಿಲ್ಲೆಗಳ ಒಟ್ಟು 83 ಆಟಗಾರರು ವಿವಿಧ ಕ್ಲಬ್ ಗಳಿಂದ ಆಯ್ಕೆ ಟ್ರಯಲ್ಸ್ ನಲ್ಲಿ ಪಾಲ್ಗೊಂಡಿದ್ದರು. ಪಟ್ಟಣದ ಸಮರ್ಥ್ ನಾಗರಾಜ ಸಾಲ್ಮನಿ ಮತ್ತು ಸಂಜೀತ್ ವಿಜಯಕುಮಾರ್ ಆಯ್ಕೆ ಆಗಿರುವ ಪ್ರತಿಭಾವಂತ ಆಟಗಾರರು. ವಿಶೇಷ ವೆಂದರೆ ಇಬ್ಬರೂ ಆಟಗಾರರು ಎಡಗೈ ದಾಂಡಿಗರಾಗಿದ್ದಾರೆ. ಸಮರ್ಥ ಎಡಗೈ ಮಧ್ಯಮ ವೇಗದ ಬೌಲರ್ ಆಗಿದ್ದು ಮಧ್ಯಮ ಕ್ರಮಾಂಕದಲ್ಲಿ ಚುರುಕಾಗಿ ಬ್ಯಾಟ್ ಬೀಸುತ್ತಾರೆ. ಸಂಜೀತ್ ಆರಂಬಿಕ ಎಡಗೈ ಬ್ಯಾಟ್ಸ್‌ಮನ್ ಆಗಿದ್ದು ಉಪಯುಕ್ತ ಎಡಗೈ ಆಫ್ ಸ್ಪಿನ್ನರ್ ಆಗಿದ್ದಾರೆ. ಈ ಇಬ್ಬರು ಈಗಾಗಲೇ ಸಾಕಷ್ಟು ಕ್ಲಬ್ ಪಂದ್ಯಗಳಲ್ಲಿ ಸಾಕಷ್ಟು ಅತ್ಯುತ್ತಮ ಪ್ರದರ್ಶನ ತೋರಿದ್ದು ಅವರ ಭವಿಷ್ಯದ ಕುರಿತು ತುಂಬಾ ನಿರೀಕ್ಷೆ ಇದೆ ಎಂದು ಅವರ ಕೋಚ್ ಗಳಾದ ಆಹ್ಮದ್ ಮತ್ತು ಅಜ್ಜರ್ ತಿಳಿಸಿದ್ದಾರೆ.

ಲಿಂಗಸ್ಗೂರು ಕ್ರಿಕೆಟ್ ಕ್ಲಬ್ ಹೆಸರಿನ ತರಬೇತಿ ಶಾಲೆಯಿಂದ ನಾಲ್ಕಕ್ಕೂ ಹೆಚ್ಚು ಆಟಗಾರರು ಕರ್ನಾಟಕವನ್ನು ಪ್ರತಿನಿಧಿಸಿದ್ದಾರೆ. ಬೆಂಗಳೂರಿನಲ್ಲಿ ಝುನ್ ಆಟಗಾರ ನಾಗಿ ಮಿಂಚುತ್ತಿರುವ ಕಾರ್ತಿಕ್ ನಾಯಕ ಇದೇ ಕ್ಲಬ್ ಆಟಗಾರರಾಗಿದ್ದಾರೆ. ಈ ಆಟಗಾರರ ಆಯ್ಕೆಗೆ ಕ್ರೀಡಾಭಿಮಾನಿಗಳು ಸಂತಸ ವ್ಯಕ್ತಪಡಿಸಿ ಶುಭ ಹಾರೈಸಿದ್ದಾರೆ.

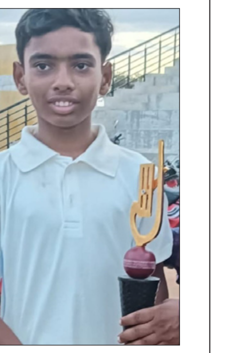

ಕುಕನೂರು ತಾಲೂಕಿನ ಕೋನಾಪೂರ ಗ್ರಾಮದ ಶಾಲೆ ಆವರಣದಲ್ಲಿನ ಸಕ್ರೀ ಮರದ ಹಣ್ಣು ತಿಂದಿರುವ ಸುಮಾರು 30 ವಿದ್ಯಾರ್ಥಿಗಳು ಅಸ್ವಸ್ಥ. ಗ್ರಾಮದ ಸರಕಾರಿ ಕಿರಿಯ ಪ್ರಾಥಮಿಕ ಶಾಲೆಯ ವಿದ್ಯಾರ್ಥಿಗಳು ವಾಂತಿ, ಬೇಧಿಯಿಂದ ಬಳಲಿ ಅಸ್ವಸ್ಥರಾಗಿದ್ದಾರೆ. ಅಸ್ವಸ್ಥತಾದ ಮಕ್ಕಳನ್ನು ಕುಕನೂರು ಸರಕಾರಿ ಆಸ್ಪತ್ರೆಗೆ ದಾಖಲಿಸಲಾಗಿದೆ. ಮಕ್ಕಳ ಅಸ್ವಸ್ಥತೆಗೆ ಹಣ್ಣು ತಿಂದಿದ್ದು ಕಾರಣವಾ? ಅಥವಾ ಕಲುಷಿತ ಆಹಾರ ಸೇವನೆಯೇ ಎಂಬ ಅನುಮಾನ ಇದ್ದು, ಈ ಬಗ್ಗೆ ವೈದ್ಯರೇ ಮಾಹಿತಿ ನೀಡಬೇಕಿದೆ.

---

# ಕರವೇ ರಾಜ್ಯ ಉಪಾಧ್ಯಕ್ಷರಾಗಿ ವಿನೋದ್ ರೆಡ್ಡಿ ಆಯ್ಕೆ

**ರಾಯಚೂರು:** ಅನೇಕ ವರ್ಷಗಳಿಂದ ಕರ್ನಾಟಕ ರಕ್ಷಣಾ ವೇದಿಕೆಯ ಜಿಲ್ಲಾಧ್ಯಕ್ಷರಾಗಿ ಕಾರ್ಯನಿರ್ವಹಿಸುತ್ತಿದ್ದ ವಿನೋದ ರೆಡ್ಡಿ ಅವರಿಗೆ ವೇದಿಕೆಯಲ್ಲಿ ಪದೋನ್ನತಿ ನೀಡಲಾಗಿದೆ. ನಿನ್ನೆ ಬೆಂಗಳೂರಿನಲ್ಲಿ ನಡೆದ

ಕರ್ನಾಟಕ ರಕ್ಷಣಾ ವೇದಿಕೆ ಸಭೆಯಲ್ಲಿ ಅವರಿಗೆ ರಾಜ್ಯ ಉಪಾಧ್ಯಕ್ಷರನ್ನಾಗಿ ನೇಮಕ ಮಾಡಲಾಗಿದೆ. ಜಿಲ್ಲಾ ಅಧ್ಯಕ್ಷರಾಗಿ ಅವರು ಕೈಗೊಂಡ ಅನೇಕ ಕಾರ್ಯ ಕ್ರಮ ಮತ್ತು ರಕ್ಷಣಾ ವೇದಿಕೆಯ ಸಂಘಟನೆ ಹಿನ್ನೆಲೆ ಅವರ ಸೇವೆ ರಾಜ್ಯಕ್ಕೆ ವಿಸ್ತರಿಸುವ ಉದ್ದೇಶದಿಂದ ವಿನೋದರೆಡ್ಡಿ ಅವರಿಗೆ ಉಪಾಧ್ಯಕ್ಷ ಸ್ಥಾನ ನೀಡಲಾಗಿದೆ. ತೆಲುಗು, ಉರ್ದು ಭಾಷಾ ಪ್ರಭಾವದಲ್ಲಿರುವ ಹಿಂದುಳಿದ ರಾಯಚೂರ ಜಿಲ್ಲೆಯಲ್ಲಿ ಕನ್ನಡದ ಕಟ್ಟಾಳು ಆಗಿ ನೆಲ, ಜಲ, ಭಾಷೆ, ದುಡಿಯುವ ವರ್ಗದ ಪರ ಧ್ವನಿ ಎತ್ತಿದ ವಿನೋದ ರೆಡ್ಡಿ, ಕರ್ನಾಟಕ ರಕ್ಷಣಾ ವೇದಿಕೆಯಲ್ಲಿ ಉಪಾಧ್ಯಕ್ಷ ಸ್ಥಾನದ ಮೂಲಕ ದೊಡ್ಡ ಸ್ಥಾನದ ಭಡ್ತಿ ಹೊಂದಿದ್ದಾರೆ.

ಕಲ್ಯಾಣ ಕರ್ನಾಟಕ ಭಾಗದಲ್ಲಿ ಕನ್ನಡದ ಪರ ಹೋರಾಡಲು ರಾಜ್ಯ ಉಪಾಧ್ಯಕ್ಷದಂತಹ ಸ್ಥಾನವನ್ನು ಸಂಘಟನೆಯ ರಾಜ್ಯಧ್ಯಕ್ಷ ಟಿ.ಎ.ನಾರಾಯಣ ಗೌಡ ನೇಮಕ ಮಾಡಿದ್ದಾರೆ. ರಾಯಚೂರ ಜಿಲ್ಲೆಯ ಜನ, ಸಂಘಟನೆ ಕಾರ್ಯಕರ್ತರು, ಕನ್ನಡ ಮನಸ್ಸು ಗಳು ಹರ್ಷ ವ್ಯಕ್ತಪಡಿಸಿದ್ದಾರೆ. ದೇಶದ ಒಕ್ಕೂಟ ವ್ಯವಸ್ಥೆಯಲ್ಲಿ ಕನ್ನಡ–ಕನ್ನಡಿಗ–ಕರ್ನಾಟಕ ಸಾರ್ವ ಭೌಮತೆಯನ್ನು ಕಾಪಾಡಲು ಕಳೆದ 25 ವರ್ಷಗಳಿಂದ ದುಡಿಯುತ್ತಿರುವ ಕರ್ನಾಟಕ ರಕ್ಷಣಾ ವೇದಿಕೆಯ ತತ್ವ ಸಿದ್ಧಾಂತ ಒಪ್ಪಿ, ಇಪ್ಪತ್ತು ವರ್ಷಗಳಿಂದ ನಾಡು ನುಡಿ, ನೆಲ, ಜಲ, ಭಾಷೆಯ ಬಗ್ಗೆ ಸಾಕಷ್ಟು ಹೋರಾಟಗಳು, ಸಾಹಿತ್ಯದ ಕಾರ್ಯಕ್ರಮಗಳು, ಸಾಮಾಜಿಕ ಕಾರ್ಯಗಳನ್ನು, ಕನ್ನಡ ಪರ ಹಾಗೂ ಗಡಿನಾಡು ಕನ್ನಡಿಗ ಬಗ್ಗೆ ಅಪಾರ ಕಾಳಜಿ ಹೊಂದಿದ ಜಿಲ್ಲಾ ಧ್ಯಕ್ಷರಾಗಿ ಕಾರ್ಯನಿರ್ವಹಿಸಿದ್ದನ್ನು ಗುರುತಿಸಿ ಬೆಂಗಳೂರುನಲ್ಲಿ ನಡೆದ ಜಿಲ್ಲಾಧ್ಯಕ್ಷರ ಹಾಗೂ ತಾಲೂಕು ಅಧ್ಯಕ್ಷರ ಸಭೆಯಲ್ಲಿ ರಾಜ್ಯಾಧ್ಯಕ್ಷ ಟಿ.ಎ.ನಾರಾಯಣಗೌಡರು ನೇಮಕ ಮಾಡಲಾಯಿತು.

ಈ ವೇಳೆ ರಾಜ್ಯ ಪ್ರದಾನ ಕಾರ್ಯದರ್ಶಿಗಳಾದ ಬಿ. ಸಣ್ಣೀರಪ್ಪ, ರಾಜ್ಯ ಸಂಘಟನಾ ಕಾರ್ಯದರ್ಶಿಗಳಾದ ಮಹೇಶ ಎಸ್ ಕಾಶಿ, ಅಬ್ಬಿಗೇರಿ ವಿನೋದ, ಯಾದಗಿರ ಜಿಲ್ಲಾಧ್ಯಕ್ಷರಾದ ಟಿ.ಎನ್. ಭೀಮುನಾಯಕ, ಬಳ್ಳಾರಿ ಜಿಲ್ಲಾಧ್ಯಕ್ಷರಾದ ಶಂಕರ, ಚಿತ್ರದುರ್ಗ ಜಲ್ಲಾಧ್ಯಕ್ಷ ರಮೇಶ, ದಾವಣಗೆರೆ ಜಿಲ್ಲಾಧ್ಯಕ್ಷ ರಾಮೇಗೌಡ ಇದ್ದರು.

## ಹೇಮರೆಡ್ಡಿ ಮಲ್ಲಮ್ಮ ಜಯಂತ್ಯುತ್ಸವ

**ರಾಯಚೂರು:** ಮಹಾಸಾಧ್ವಿ ಶಿವಶರಣೆ ಹೇಮರೆಡ್ಡಿ ಮಲ್ಲಮ್ಮರವರ 602 ನೇ ಜಯಂತ್ಯುತ್ಸವದ ಅಂಗವಾಗಿ ಭಾನುವಾರ ನಗರದ ಬಸವೇಶ್ವರ ವೃತ್ತದಲ್ಲಿ ಇರುವ ವಿಶ್ವಗುರು ಬಸವಣ್ಣ ಪ್ರತಿಮೆಗೆ ಹಾಗೂ ಹೇಮರೆಡ್ಡಿ ಮಲ್ಲಮ್ಮನ ಭಾವಚಿತ್ರಕ್ಕೆ ಮಾಲಾರ್ಪಣೆ ಮಾಡಿ ಗೌರವ ನಮನವನ್ನು ಸಂಸದ ಜಿ. ಕುಮಾರ್ ನಾಯಕ ಅವರು ಸಲ್ಲಿಸಿದರು. ಸಮಾಜದಿಂದ ಆಯೋಜಿಸಲಾಗಿದ್ದ ಮೆರವಣಿಗೆಗೆ ಅವರು ಚಾಲನೆ ನೀಡಿದರು. ಮೆರವಣಿಗೆ ಮಾಡಲಾಯಿತು. ಈ ವೇಳೆ ಶಾಸಕ ಡಾ.ಶಿವರಾಜ ಪಾಟೀಲ್, ರವಿ ಬೋಸರಾಜು ಹಿರಿಯರಾದ ಕೆ. ಶಾಂತಪ್ಪ, ಜಯಣ್ಣ, ರುದ್ರಪ್ಪ ಅಂಗಡಿ, ಡಾ. ಬಸನಗೌಡ ಪಿ ಪಾಟೀಲ್, ರಾಮನಗೌಡ ಏಗನೂರು, ಮಹಾಲಿಂಗಪ್ಪ ಮಲ್ಲಿಕಾರ್ಜುನ ಗೌಡ, ಸೇರಿದಂತೆ ರೆಡ್ಡಿ ಸಮಾಜದ ಮುಖಂಡರು ಗಣ್ಯರು ಸಾರ್ವಜನಿಕರು ಇದ್ದರು.

---

## ಕಟ್ಟಡ ಮೇಲಿಂದ ಜಿಗಿದು ಯುವತಿ ಆತ್ಮಹತ್ಯೆ

**ರಾಯಚೂರು:** ಮಹಿಳಾ ಸಾಂತ್ವಾನ ಕೇಂದ್ರದ ಕಟ್ಟಡ ಮೇಲಿಂದ ಬಿದ್ದು ಯುವತಿ ಮೃತಪಟ್ಟ ಘಟನೆ ರಾಯಚೂರು ನಗರದಲ್ಲಿ ನಡೆದಿದ್ದು, ಪ್ರಿಯಕರ ಮದುವೆಗೆ ನಿರಾಕರಿಸಿದ ಹಿನ್ನೆಲೆ ಯುವತಿ ಆತ್ಮಹತ್ಯೆ ಮಾಡಿಕೊಂಡಿದ್ದಾಳೆ ಎಂದು ಆರೋಪಿಸಲಾಗಿದೆ. ನಗರದ ದೇವರ ಕಾಲೋನಿಯಲ್ಲಿನ ಸಾಂತ್ವಾನ ಕೇಂದ್ರದಲ್ಲಿ ಘಟನೆ ನಡೆದಿದ್ದು, ಪ್ರೇಮ ವಿಚಾರಕ್ಕೆ ಠಾಣೆ ಮೆಟ್ಟಿಲು ಹತ್ತಿತ್ತು, ವಿನಯ ರೆಡ್ಡಿ ಮತ್ತು ಅನುರಾಧ (19) ಪರಸ್ಪರ ಪ್ರೀತಿಸಿದ್ದರು. ರಕ್ಷಣೆ ಕೋರಿ ಮಾರ್ಕೆಟ್ ಯಾರ್ಡ್ ಪೊಲೀಸ್ ಠಾಣೆಗೆ ಹೋಗಿದ್ದರು. ಆರಂಭದಲ್ಲಿ ಮದುವೆಗೆ ಯುವತಿ ಮನೆಯವರು ಒಪ್ಪಿಗೆ ನೀಡಿರಲಿಲ್ಲ, ಯುವತಿ ಹಠ ಬಿಡದ ಹಿನ್ನೆಲೆ ಒಪ್ಪಿಗೆ ಸೂಚಿಸಿದ್ದರು, ಆದರೆ ಪ್ರಿಯ ಕರನ ಮನೆಯವರ ಒಪ್ಪಿರಲಿಲ್ಲ ಹೀಗಾಗಿ ಯುವತಿಯನ್ನ ಪೊಲೀಸರು ಸಾಂತ್ವಾನ ಕೇಂದ್ರಕ್ಕೆ ಕಳುಹಿಸಿದ್ದರು. ಈ ಮಧ್ಯ ಯುವಕ ಸಹ ಮದುವೆಗೆ ನಿರಾಕರಿಸಿದ್ದಾನೆ ಎಂದು ಹೇಳಲಾಗುತ್ತಿದೆ. ಇದರಿಂದ ಯುವತಿ ಮುಂದೆ ಏನು ಮಾಡಬೇಕು ಎಂದು ತೋಚದೆ ಕಟ್ಟಡದ ಮೇಲಿಂದ ಕಳೆದ ರಾತ್ರಿ ಹಾರಿ ಯುವತಿ ಆತ್ಮಹತ್ಯೆ ಯತ್ನಿಸಿದ್ದಾಳೆ. ಈ ವೇಳೆ ಗಂಭೀರವಾಗಿ ಗಾಯಗೊಂಡಿದ್ದ ಯುವತಿಯನ್ನು ರಿಂಗ್ಸ್ ಆಸ್ಪತ್ರೆಗೆ ಚಿಕಿತ್ಸೆಗಾಗಿ ದಾಖಲಿಸಿದರು ಚಿಕಿತ್ಸೆ ಫಲಕಾರಿಯಾಗದೆ ಬೆಳಗಿನ ಜಾವ ಮೃತಪಟ್ಟಿದ್ದಾಳೆ ಎಂದು ಹೇಳಲಾಗುತ್ತಿದೆ.

# ‘ಜುಲೈ 4ಕ್ಕೆ ‘ಕಾರಟಗಿ ಬಂದ್’ಗೆ ತೀರ್ಮಾನ

**ಕಾರಟಗಿ:** ಕಲ್ಯಾಣ ಕರ್ನಾಟಕದ ಅಭಿವೃದ್ಧಿಗೆ ನೀಡಲಾದ ಸಂವಿಧಾನಬದ್ಧ 371ಜೆ ಕಲಂ ರದ್ದಿಗೆ ಆಗ್ರಹಿಸಿರುವ ಹಸಿರು ಪ್ರತಿಷ್ಠಾನದ ನಡೆ ಖಂಡಿಸಿ, ಹಾಗೂ ಪರಿಣಾಮಕಾರಿ ಜಾರಿಗೆ ಆಗ್ರಹಿಸಿ ಜುಲೈ 4 ರಂದು ಕಾರಟಗಿ ಬಂದ್‌ಗೆ ತೀರ್ಮಾನಿಸಲಾಯಿತು.

ಪಟ್ಟಣದ ಶರಣಬಸವೇಶ್ವರ ದೇವಸ್ಥಾನದಲ್ಲಿ ಜಾಗ್ರತ ಯುವಕ ಸಂಘದ ನೇತೃತ್ವದಲ್ಲಿ ಭಾನುವಾರ ನಡೆದ ಸರ್ವ ಸಂಘಟನೆಗಳ ಪೂರ್ವಭಾವಿ ಸಭೆಯಲ್ಲಿ ತೀರ್ಮಾನ ಕೈಗೊಳ್ಳಲಾಯಿತು.

ಸಭೆಯಲ್ಲಿ ಪಟ್ಟಣದ ಅಕ್ಕಿಗಿರಣಿ, ದಲಾಲಿ, ಕಿರಾಣಿ ವರ್ತಕರ ಸಂಘಟನೆ, ರೈತ, ದಲಿತ, ಕನ್ನಡ, ಕಾರ್ಮಿಕ, ವಿದ್ಯಾರ್ಥಿಪರ, ಮಹಿಳಾ ಸೇರಿ ವಿವಿಧ ಪ್ರಗತಿಪರ ಸಂಘಟನೆಗಳು ಒಕ್ಕೊರಲಿನಿಂದ ಬಂದ್ ಗೆ ಬೆಂಬಲ ವ್ಯಕ್ತಪಡಿಸಿವೆ.

ಸಭೆಯಲ್ಲಿ ಯುವ ಮುಖಂಡ ವೀರೇಶ ಸಾಲೋಣಿ ಮಾತನಾಡಿ, ಕಲ್ಯಾಣ ಕರ್ನಾಟಕ ಪ್ರದೇಶಕ್ಕೆ ವಿಶೇಷ ಸ್ಥಾನಮಾನ ಕಲ್ಪಿಸುವ 371(ಜೆ) ವಿಶೇಷ ಸ್ಥಾನಮಾನ ಜಾರಿಯಾಗಿ ದಶಕ ಕಳೆದರೂ ಇನ್ನೂ ಈ ಭಾಗಕ್ಕೆ ಸಿಗಬೇಕಾಗಿರುವ ಮೀಸಲಾತಿ ಸಿಕ್ಕಿಲ್ಲ. ಅಷ್ಟರಲ್ಲೇ ಕಾನೂನು ರದ್ದು ಮಾಡಬೇಕು ಎಂಬ ಮಾತು ಕೇಳಿ ಬಂದಿವೆ. ಇದು ಅತ್ಯಂತ ಕೆಟ್ಟ ಮನಸ್ಥಿತಿ. ಇದರ ವಿರುದ್ಧ ಸಂಘಟಿತ ಹೋರಾಟ ಅಗತ್ಯ ಎಂದು ಅಭಿಪ್ರಾಯಪಟ್ಟರು.

ಅಕ್ಕಿ ಗಿರಣಿ ಮಾಲೀಕರ ಸಂಘದ ಅಧ್ಯಕ್ಷ ಎನ್. ಶ್ರೀನಿವಾಸ ಮಾತನಾಡಿ, ಕಲ್ಯಾಣ ಕರ್ನಾಟಕ ನೀರಾವರಿ, ಕೈಗಾರಿಕೆ, ವಾಣಿಜ್ಯ, ರಸ್ತೆ, ಸಾರಿಗೆ, ಶಿಕ್ಷಣ, ಉದ್ಯೋಗ, ಆರ್ಥಿಕ, ಸಾಮಾಜಿಕ, ಶೈಕ್ಷಣಿಕ ಸೇರಿದಂತೆ ವಿವಿಧ ಕ್ಷೇತ್ರಗಳಲ್ಲಿ ಕೊನೆಯ ಸ್ಥಾನದಲ್ಲಿದೆ. ಈ ಮೀಸಲಾತಿಯ ಸದುಪಯೋಗ ಸರಿಯಾಗಿ ಆಗಿಲ್ಲ. ಅವಿರತವಾದ ಹೋರಾಟದ ಫಲವಾಗಿ ಸಿಕ್ಕಿರುವ ವಿಶೇಷ ಸ್ಥಾನಮಾನ ರದ್ಧತಿಗೆ ಆಗ್ರಹಿಸಿರುವ ಹಸಿರು ಪ್ರತಿಷ್ಠಾನವನ್ನು ನಿಷೇಧಿಸಬೇಕು ಎಂದು ಆಗ್ರಹಿಸಿದರು.

ನಾಗರಾಜ್ ಬಿಲ್ಗಾರ, ಬಸವರಾಜ ಪಗಡದಿನ್ನಿ ಮಾತನಾಡಿ, ಕಳೆದ 2013ರಲ್ಲಿ ಕಲ್ಯಾಣ ಕರ್ನಾಟಕಕ್ಕೆ ವಿಶೇಷ ಸ್ಥಾನಮಾನ ನೀಡಿ ಬರೋಬರಿ ಹತ್ತು ವರ್ಷ ಕಳೆದಿದೆ. ಈ ಭಾಗದ ಅರ್ಹ ಅಭ್ಯರ್ಥಿಗಳಿಗೆ ಸರ್ಕಾರಿ ನೌಕರಿ ಮತ್ತು ವೃತ್ತಿಪರ ಶೈಕ್ಷಣಿಕ ಸಂಸ್ಥೆಗಳ ಪ್ರವೇಶಗಳಲ್ಲಿ ಹಕ್ಕಿನ ಸ್ಥಾನ ಸಿಗುತ್ತಿದೆ. ಆದರೆ ಬೆಂಗಳೂರಿನ ಕೆಲ ಪಟ್ಟಭದ್ರ ಹಿತಾಸಕ್ತಿಗಳು ರಾಜ್ಯದ ಉಳಿದ 24 ಜಿಲ್ಲೆಗಳಿಂದ ಅನ್ಯಾಯವಾಗುತ್ತಿದೆ ಎಂದು ಆಧಾರ ರಹಿತ ಸುಳ್ಳು ಸುದ್ದಿ ಹಬ್ಬಿಸುವ ಮೂಲಕ 371ಜೆ ಕಲಂ ವಿರುದ್ಧ ಹೋರಾಟ ನಡೆಸಿರುವುದು ದುರದೃಷ್ಟಕರ ಎಂದು ಆಕ್ರೋಶ ವ್ಯಕ್ತಪಡಿಸಿದರು.

ಶಿವಶರಣೇಗೌಡ ಯರಡೋಣಾ, ಶಿಕ್ಷಕ ಬಸವರಾಜ ರ್‍ಯಾವಳದ್, ವಕೀಲ ಸೋಮನಾಥ ಹೆಬ್ಬಡದ, ರೈತ ಮುಖಂಡರಾದ ಮರಿಯಪ್ಪ ಸಾಲೋಣಿ, ನಾರಾಯಣ ಈಡಿಗೇರ್, ಖಾಜಾ ಹುಸೇನ್ ಮುಲ್ಲಾ, ವಿಜಯಲಕ್ಷ್ಮೀ ಮೇಲಿನಮನಿ, ವಿರುಪಾಕ್ಷೇಶ್ವರ ಕಾವಿ, ಹನುಮೇಶ್ ವಡ್ಡರಟ್ಟಿ, ಪತ್ರಕರ್ತ ಕೆ. ಮಲ್ಲಿಕಾರ್ಜುನ ಅಭಿಪ್ರಾಯ ವ್ಯಕಪಡಿಸಿ ಜಾಗೃತ ಯುವಕ ಸಂಘದ ಕರೆ ನೀಡಿದ್ದ ಬಂದ್ ಕರೆಗೆ ಬೆಂಬಲ ಘೋಷಿಸಿದರು. ಸಂಘದ ಗೌರವಾಧ್ಯಕ್ಷ ಶರಣಪ್ಪ ಕೋಟ್ಯಾಳ ಪ್ರಾಸ್ತಾವಿಕ ಮಾತನಾಡಿದರು, ಪ್ರಧಾನ ಕಾರ್ಯದರ್ಶಿ ಶರಣಪ್ಪ ಕಾಯಿಗಡ್ಡಿ, ಉಪಾಧ್ಯಕ್ಷ ಅಯ್ಯಪ್ಪ ಉಪ್ಪಾರ, ರುದ್ರೇಶ್ ಮಂಗಳೂರು ಕಾರ್ಯಕ್ರಮ ನಿರ್ವಹಿಸಿದರು.

ಸಂಘದ ಪ್ರಹ್ಲಾದ ಜೋಷಿ, ಪುರಸಭೆ ಸದಸ್ಯರಾದ ಈಶಪ್ಪ ಇಟ್ಟಂಗಿ, ಜಿ. ಅರುಣಾದೇವಿ, ದೊಡ್ಡ ಬಸವರಾಜ ಬೂದಿ, ಬಸವರಾಜ ಕೊಪ್ಪದ್, ಸೌಮ್ಯ ಕಂದಗಲ್, ಸುಪ್ರಿಯಾ ಅರಳಿ, ಸಂಗನಗೌಡ, ಶ್ರೀನಿವಾಸ್ ಕಾನುಮಲ್ಲಿ, ರಾಮಣ್ಣ ಕೊರವರ್ ಸೇರಿದಂತೆ ಪ್ರಮುಖ ಸಂಘಟನೆಗಳ ಅಧ್ಯಕ್ಷರುಗಳು, ಪದಾಧಿಕಾರಿಗಳಾದ ಯಂಕಾರೆಡ್ಡೆಪ್ಪ ಚನ್ನಳ್ಳಿ, ಜಿ. ಯಂಕನಗೌಡ, ಜಗದೀಶ್ ಅವರಾದಿ, ಎಚ್. ಚಾಂದಸಿಂಗ್ ರಜಪೂತ, ಜಮದಗ್ನಿ ಚೌಡಕಿ, ತಿಪ್ಪೇಶ ಉಪನಾಳ, ಪರಸಪ್ಪ ದಾರಿಮನಿ, ತಾಯಪ್ಪ ಕೋಟ್ಯಾಳ, ಟಿ. ಶಂಕರ್ ಸಿಂಗ್ ಹಳೇಮನಿ, ವೀರೇಶ ಪತ್ತಾರ, ಉಮೇಶರೆಡ್ಡಿ ಇದ್ದರು.

ಕಾರಟಗಿ ಪಟ್ಟಣದ ಶರಣಬಸವೇಶ್ವರ ದೇವಸ್ಥಾನದಲ್ಲಿ 371ಜೆ ಜಾರಿಗೆ ಆಗ್ರಹಿಸಿ ಕಾರಟಗಿ ಬಂದ್ ಗೆ ಕರೆ ನೀಡುವ ಕುರಿತ ಪೂರ್ವಭಾವಿ ಸಭೆ ಭಾನುವಾರ ನಡೆಯಿತು.

## ಸಮಾಚಾರ ಸಣ್ಣದಲ್ಲ

### ಉಚಿತ ಆರೋಗ್ಯ ತಪಾಸಣೆ ಶಿಬಿರ

**ಬಳ್ಳಾರಿ:** ನಗರದ ಜೆಡಿಎಸ್ ಪಕ್ಷದ ಜಿಲ್ಲಾ ಕಚೇರಿಯಲ್ಲಿ ಉಚಿತ ಆರೋಗ್ಯ ತಪಾಸಣೆ ಶಿಬಿರ ಹಮ್ಮಿಕೊಳ್ಳಲಾಗಿತ್ತು. ಹೃದಯ ಸಂಬಂಧಿ ಖಾಯಿಲೆಗಳು, ಕಣ್ಣಿನ, ಎಲುಬು ಕೀಲುಗಳ ತೊಂದರೆ, ನರರೋಗದ ಸಮಸ್ಯೆ, ಕಿಡ್ನಿಯಲ್ಲಿ ಕಲ್ಲು, ಕ್ಯಾನ್ಸರ್ ಮತ್ತಿತರ ಖಾಯಿಲೆಗಳ ಬಗ್ಗೆ ತಪಾಸಣೆ ನಡೆಸಲಾಯಿತು. ಪಕ್ಷದ ಜಿಲ್ಲಾಧ್ಯಕ್ಷ ಮೀನಳ್ಳಿ ತಾಯಣ್ಣ ನೇತೃತ್ವದಲ್ಲಿ ಮಲ್ಲಿಕಾರ್ಜುನ ಹಚ್ಚೊಳ್ಳಿ ಅವರ ಸಹಭಾಗಿತ್ವದಲ್ಲಿ ಶಿಬಿರ ಆಯೋಜಿಸಿತ್ತು. ಜಿಲ್ಲಾಧ್ಯಕ್ಷ ಮೀನಳ್ಳಿ ತಾಯಣ್ಣ ಮಾತನಾಡಿ, ಮುಂದಿನ ದಿನಗಳಲ್ಲಿ ಗ್ರಾಮೀಣ ವಿಧಾನ ಸಭಾ ಕ್ಷೇತ್ರದಲ್ಲಿ ಪ್ರತಿ ಗ್ರಾಮ ಪಂಚಾಯಿತಿಯಲ್ಲಿ ಉಚಿತ ಆರೋಗ್ಯ ತಪಾಸಣಾ ಶಿಬಿರ ಹಮ್ಮಿಕೊಳ್ಳಲಾಗುವುದು ಎಂದರು. ಡಾ. ಪೃಥ್ವಿ, ಡಾ. ರೋಹಿತ್, ಡಾ. ಜಯಂತ್, ಡಾ.ಯಶವಂತ್, ಪಕ್ಷದ ಮುಖಂಡರಾದ ವಂಡ್ರಿ, ಅಶೋಕ, ರಾಮಾಂಜೀನಿ, ಬಸಪ್ಪ, ಚರುಕುಂಟೆ ಈರಣ್ಣ, ಸಿದ್ದು ಹೆಗಡೆ, ಭವಾನಿ, ವರಲಕ್ಷ್ಮೀ, ಜಮೀಲಾ ಬೇಗಂ, ಯಶೋಧ, ನೀಲಾ, ರೇಣುಕಾ, ನಾಗವೇಣಿ ಇತರರಿದ್ದರು.

### ಶ್ರೀನಿವಾಸರಾವ್ ವಾರ್ಷಿಕ ಸ್ಮರಣೆ

**ಬಳ್ಳಾರಿ:** ನಗರದ ರಾಘವ ಕಲಾಮಂದಿರದಲ್ಲಿ ರಾಘವ ಮೆಮೋರಿಯಲ್ ಅಸೋಸಿಯೇಷನ್ ವತಿಯಿಂದ ಕೋಲಾಚಲಂ ಶ್ರೀನಿವಾಸರಾವ್ ಅವರ 105ನೇ ವಾರ್ಷಿಕ ಪುಣ್ಯ ಸ್ಮರಣೆ ನಡೆಯಿತು. ಕೋಲಾಚಲಂ ಶ್ರೀನಿವಾಸ ಅವರ ಸಾಧನೆಗಳನ್ನು ಕಂಡಕ್ಟರ್ ಪೊಂಪಾಪತಿ, ಚೆಲ್ಲಾ ಅಮರೇಂದ್ರ ನಾಥ ಚೌದರಿ, ಎನ್ ಬಸವರಾಜ್, ಯಂ ರಾಮಾಂಜನೇಯಲು ಅವರು ಸ್ಮರಿಸಿದರು. ಸಂಸ್ಥೆಯ ಗೌರವಾಧ್ಯಕ್ಷ ಕೆ.ಚನ್ನಪ್ಪ, ಅಧ್ಯಕ್ಷ ಕೊಟೇಶ್ವರ ರಾವ್, ಕಾರ್ಯದರ್ಶಿ ಪ್ರಕಾಶ್, ಮುಖಂಡರಾದ ಕೃಷ್ಣ, ಸುರೇಂದ್ರ, ಬಾಬು, ರಾಮಚಂದ್ರ, ಶೇಷ ರೆಡ್ಡಿ, ಬಸವರಾಜ್, ಶಿವಶ್ವರ ಗೌಡ ಕಲ್ಲು ಕಂಭ, ರಘುನಾಥ, ಭೀಮನೇನಿ ಭಾಸ್ಕರ್, ರಮಣಪ್ಪ ಭಜಂತ್ರಿ, ಕೋಲಾಚಲಂ ಶ್ರೀಧರ್ ಇತರರಿದ್ದರು.

### ಉಚಿತ ಆರೋಗ್ಯ ತಪಾಸಣೆ ಶಿಬಿರ

**ಬಳ್ಳಾರಿ:** ನಗರದ ಜೆಡಿಎಸ್ ಪಕ್ಷದ ಜಿಲ್ಲಾ ಕಚೇರಿಯಲ್ಲಿ ಉಚಿತ ಆರೋಗ್ಯ ತಪಾಸಣೆ ಶಿಬಿರ ಹಮ್ಮಿಕೊಳ್ಳಲಾಗಿತ್ತು. ಹೃದಯ ಸಂಬಂಧಿ ಖಾಯಿಲೆಗಳು, ಕಣ್ಣಿನ, ಎಲುಬು ಕೀಲುಗಳ ತೊಂದರೆ, ನರರೋಗದ ಸಮಸ್ಯೆ, ಕಿಡ್ನಿಯಲ್ಲಿ ಕಲ್ಲು, ಕ್ಯಾನ್ಸರ್ ಮತ್ತಿತರ ಖಾಯಿಲೆಗಳ ಬಗ್ಗೆ ತಪಾಸಣೆ ನಡೆಸಲಾಯಿತು. ಪಕ್ಷದ ಜಿಲ್ಲಾಧ್ಯಕ್ಷ ಮೀನಳ್ಳಿ ತಾಯಣ್ಣ ನೇತೃತ್ವದಲ್ಲಿ ಮಲ್ಲಿಕಾರ್ಜುನ ಹಚ್ಚೊಳ್ಳಿ ಅವರ ಸಹಭಾಗಿತ್ವದಲ್ಲಿ ಶಿಬಿರ ಆಯೋಜಿಸಿತ್ತು. ಜಿಲ್ಲಾಧ್ಯಕ್ಷ ಮೀನಳ್ಳಿ ತಾಯಣ್ಣ ಮಾತನಾಡಿ, ಮುಂದಿನ ದಿನಗಳಲ್ಲಿ ಗ್ರಾಮೀಣ ವಿಧಾನ ಸಭಾ ಕ್ಷೇತ್ರದಲ್ಲಿ ಪ್ರತಿ ಗ್ರಾಮ ಪಂಚಾಯಿತಿಯಲ್ಲಿ ಉಚಿತ ಆರೋಗ್ಯ ತಪಾಸಣಾ ಶಿಬಿರ ಹಮ್ಮಿಕೊಳ್ಳಲಾಗುವುದು ಎಂದರು. ಡಾ. ಪೃಥ್ವಿ, ಡಾ. ರೋಹಿತ್, ಡಾ. ಜಯಂತ್, ಡಾ.ಯಶವಂತ್, ಪಕ್ಷದ ಮುಖಂಡರಾದ ವಂಡ್ರಿ, ಅಶೋಕ, ರಾಮಾಂಜೀನಿ, ಬಸಪ್ಪ, ಚರುಕುಂಟೆ ಈರಣ್ಣ, ಸಿದ್ದು ಹೆಗಡೆ, ಭವಾನಿ, ವರಲಕ್ಷ್ಮೀ, ಜಮೀಲಾ ಬೇಗಂ, ಯಶೋಧ, ನೀಲಾ, ರೇಣುಕಾ, ನಾಗವೇಣ ಇತರರಿದ್ದರು.

### ವೃತ್ತಿ ತರಬೇತಿಗೆ ಅರ್ಜಿ ಆಹ್ವಾನ

**ಹೊಸಪೇಟೆ:** 2024-25ನೇ ಸಾಲಿನಲ್ಲಿ ಜಿಲ್ಲಾ ಹಿಂದುಳಿದ ವರ್ಗಗಳ ಕಲ್ಯಾಣ ಇಲಾಖೆಯಿಂದ ಹಿಂದುಳಿದ ವರ್ಗದ ಕಾನೂನು ಪದವೀಧರರಿಗೆ ಕಾನೂನು ತರಬೇತಿ ಭತ್ಯೆಗಾಗಿ ಅರ್ಜಿ ಆಹ್ವಾನಿಸಲಾಗಿದೆ. ಆಸಕ್ತ ಅಭ್ಯರ್ಥಿಗಳು ವಿಜಯನಗರ ಜಿಲ್ಲೆಯ ಹಿಂದುಳಿದ ಕಲ್ಯಾಣ ಇಲಾಖೆ ಕಚೇರಿಗೆ ಜುಲೈ 20 ರೊಳಗಾಗಿ ಅರ್ಜಿ ಸಲ್ಲಿಸಬಹುದಾಗಿದೆ. ಅರ್ಜಿ ಸಲ್ಲಿಸುವ ಅಭ್ಯರ್ಥಿಯು ವಿಜಯನಗರ ಜಿಲ್ಲೆಯವರಾಗಿರಬೇಕು, ಸರಕಾರಿ ಆದೇಶ ಸಂಖ್ಯೆ: ಎಸ್‌ಡಬ್ಲ್ಯೂಡಿ 187 ಪಕವಿ 2010 ಬೆಂಗಳೂರು ರನ್ವಯ ಅಭ್ಯರ್ಥಿಗಳು ಪ್ರವರ್ಗ-1, ಪ್ರವರ್ಗ-2(ಎ), ಪ್ರವರ್ಗ-3(ಎ) ಮತ್ತು ಪ್ರವರ್ಗ-3(ಬಿ)ಗೆ ಸೇರಿದವರಾಗಿರಬೇಕು, ಸರಕಾರಿ ಆದೇಶ ಸಂಖ್ಯೆ:ಸಕಇ 446 ಬಿಎಂಎಸ್ 2005 ಬೆಂಗಳೂರು ಡಿ.1ರ ಆದೇಶದಲ್ಲಿ ಶೇಕಡವಾರು ಪ್ರವರ್ಗ-1ರಲ್ಲಿ 2 ಅಭ್ಯರ್ಥಿಗಳನ್ನು ಅಯ್ಕೆ ಮಾಡಿ ಉಳಿದ ವರ್ಗಗಳಲ್ಲಿ ನಿಯಮಾನುಸಾರ 8 ಅಭ್ಯರ್ಥಿಗಳು ಒಟ್ಟು 10 ಅಭ್ಯರ್ಥಿಗಳನ್ನು ಆಯ್ಕೆ ಮಾಡಲಾಗುವುದು. ಹಿಂದುಳಿದ ವರ್ಗಗಳ ಕಲ್ಯಾಣ ಇಲಾಖೆಯ ಜಿಲ್ಲಾ ಅಧಿಕಾರಿಗಳ ಕಚೇರಿ, ಮಾರುತಿ ನಿಲಯ, 35ನೇ ವಾರ್ಡ್, ಪುಣ್ಯಾನಂದಪುರಿ ನಗರ ಆಕಾಶವಾಣಿ ಹತ್ತಿರ, ಹೊಸಪೇಟೆ. ಇಲ್ಲಿಗೆ ಕಚೇರಿ ವೇಳೆಯಲ್ಲಿ ಅರ್ಜಿ ನಮೂನೆಯನ್ನು ಪಡೆಯಬಹುದು. ಹೆಚ್ಚಿನ ಮಾಹಿತಿಗಾಗಿ ದೂ.ಸಂ: 08394-796292 ಸಂಪರ್ಕಿಸಬಹುದಾಗಿದೆ ಎಂದು ಹಿಂದುಳಿದ ವರ್ಗಗಳ ಕಲ್ಯಾಣ ಇಲಾಖೆಯ ಜಿಲ್ಲಾ ಅಧಿಕಾರಿಗಳು ಪ್ರಕಟಣೆಯಲ್ಲಿ ತಿಳಿಸಿದ್ದಾರೆ.

### ತೋಟಗಾರಿಕೆ ಇಲಾಖೆ ಅರ್ಜಿ ಆಹ್ವಾನ

**ಹೊಸಪೇಟೆ:** 2024-25ನೇ ಸಾಲಿನ ವಿಜಯನಗರ ಜಿಲ್ಲೆಯ ತೋಟಗಾರಿಕೆ ಇಲಾಖೆಯಿಂದ ವಿವಿಧ ಯೋಜನೆಗಳ ಅಡಿಯಲ್ಲಿ ಫಲಾನುಭವಿಗಳಿಗಾಗಿ ರೈತರಿಂದ ಅರ್ಜಿ ಆಹ್ವಾನಿಸಲಾಗಿದೆ. ರಾಷ್ಟ್ರೀಯ ತೋಟಗಾರಿಕೆ ಮಿಷನ್ ಯೋಜನೆ ಅಡಿಯಲ್ಲಿ ಹಣ್ಣು (ಬಾಳೆ, ದಾಳಿಂಬೆ, ಮಾವು) ಹೂವು ಮತ್ತು ಹೈಬ್ರಿಡ್ ತರಕಾರಿಗಳ ಪ್ರದೇಶ ವಿಸ್ತರಣೆ, ನೀರು ಸಂಗ್ರಹಣಾ ಘಟಕಗಳು, ಸಂರಕ್ಷಿತ ಬೇಸಾಯದಡಿ ನೆರಳು ಪರದೆ, ಸಮಗ್ರ ರೋಗ ಅಥವಾ ಕೀಟ ನಿರ್ವಹಣೆ, ಪ್ಯಾಕ್ ಹೌಸ್, ಈರುಳ್ಳಿ, ಶೇಖರಣಾ ಘಟಕ ಮತ್ತು ತಳ್ಳುವ ಗಾಡಿ ಶೈತ್ಯಾಗಾರ ಘಟಕಗಳಿಗೆ ಸಹಾಯಧನ ಸೌಲಭ್ಯಗಳಿರುತ್ತವೆ.

---

ಜನಸಂಘ ಸಂಸ್ಥಾಪಕ ಶ್ಯಾಮ್ ಪ್ರಸಾದ್ ಮುಖರ್ಜಿ ಪುಣ್ಯಸ್ಮರಣೆ ಬಿಜೆಪಿಯಿಂದ ಹಂಪಿಯಲ್ಲಿ ಸ್ವಚ್ಛತೆ, ಸಸಿ ನೆಡುವ ಕಾರ್ಯಕ್ರಮ

# ಜನಸಂಘ ಸ್ಥಾಪನೆ ಮಾಡಿ ದೇಶದ ಸಂರಕ್ಷಣೆಗೆ ಶ್ರಮಿಸಿದ ಧೀಮಂತ

**ಹೊಸಪೇಟೆ:** ಜನಸಂಘ ಸಂಸ್ಥಾಪಕ ಶ್ಯಾಮ್ ಪ್ರಸಾದ್ ಮುಖರ್ಜಿ ಅವರ ಪುಣ್ಯಸ್ಮರಣೆ ನಿಮಿತ್ತ ವಿಜಯನಗರ ಜಿಲ್ಲಾ ಬಿಜೆಪಿ ಘಟಕದಿಂದ ಹಂಪಿಯಲ್ಲಿ ಸ್ವಚ್ಛತಾ ಅಭಿಯಾನ ಹಾಗೂ ಪರಿಸರ ದಿನಾಚರಣೆ ಕಾರ್ಯಕ್ರಮ ಹಮ್ಮಿಕೊಳ್ಳಲಾಯಿತು.

> ಪ್ರಸ್ತುತ ಮನೆ, ಮನೆಯಲ್ಲೂ ಪರಿಸರ ಜಾಗೃತಿ ಅನಿವಾರ್ಯವಾಗಿದೆ. ರಸ್ತೆ, ಶಾಲಾ ಆವರಣ, ಸರಕಾರಿ ಕಚೇರಿಗಳ, ಮನೆಗಳ ಆವರಣ ಸೇರಿದಂತೆ ಎಲ್ಲೆಡೆ ನಾವು ಸಸಿಗಳನ್ನು ನೆಟ್ಟು ಮರ, ಗಿಡಗಳನ್ನು ಬೆಳೆಸಬೇಕು. ಆ ಮೂಲಕ ಪರಿಸರ ಸಂರಕ್ಷಣೆಗೆ ಹೆಚ್ಚು ಒತ್ತು ನೀಡಬೇಕು.
> -ಸಿದ್ಧಾರ್ಥ ಸಿಂಗ್, ರಾಜ್ಯ ಕೋಶಾಧ್ಯಕ್ಷ

ಜನಸಂಘ ಸಂಸ್ಥಾಪಕ ಶ್ಯಾಮ್ ಪ್ರಸಾದ್ ಮುಖರ್ಜಿ ಅವರ ಪುಣ್ಯಸ್ಮರಣೆ ನಿಮಿತ್ತ ವಿಜಯನಗರ ಜಿಲ್ಲಾ ಬಿಜೆಪಿ ಘಟಕದಿಂದ ಹಂಪಿಯಲ್ಲಿ ಸ್ವಚ್ಛತಾ ಅಭಿಯಾನ ಆಚರಿಸಲಾಯಿತು.

ಬಿಜೆಪಿ ಯುವ ಮೋರ್ಚಾ ರಾಜ್ಯ ಕೋಶಾಧ್ಯಕ್ಷ ಸಿದ್ಧಾರ್ಥ ಸಿಂಗ್ ಕಾರ್ಯಕ್ರಮಕ್ಕೆ ಚಾಲನೆ ನೀಡಿ ಮಾತನಾಡಿ, ಜಾಗತಿಕ ತಾಪಮಾನ ದಿನದಿಂದ ದಿನಕ್ಕೆ ಹೆಚ್ಚಾಗುತ್ತಿದೆ. ನಾವೆಲ್ಲರೂ ಪರಿಸರ ಸಂರಕ್ಷಣೆಗೆ ಒತ್ತು ನೀಡಬೇಕು ಎಂದರು.

ಹಿರಿಯರಾದ ಶ್ಯಾಮ್ ಪ್ರಸಾದ್ ಮುಖರ್ಜಿ ಅವರು ಜನಸಂಘ ಸ್ಥಾಪನೆ ಮಾಡುವ ಮೂಲಕ ದೇಶದ ಸಂರಕ್ಷಣೆಗೆ ಶ್ರಮಿಸಿದ್ದಾರೆ. ಕಾಂಗ್ರೆಸ್ ನೀತಿಗಳ ವಿರುದ್ಧ ಹೋರಾಟ ನಡೆಸಿ ದೇಶದ ರಕ್ಷಣೆಗೆ ಹೋರಾಟ ನಡೆಸಿದ್ದಾರೆ. ಅವರ ಹೋರಾಟದ ಫಲವಾಗಿ ನರೇಂದ್ರ ಮೋದಿ ಅವರು ಮೂರನೇ ಬಾರಿಗೆ ಪ್ರಧಾನಿಯಾಗಿ ಹೊರಹೊಮ್ಮಿದ್ದಾರೆ. ಈಗಾಗಲೇ ದೇಶ ಇಡೀ ವಿಶ್ವದಲ್ಲಿ ಮುಂಚೂಣಿ ಸ್ಥಾನದಲ್ಲಿ ನಿಲ್ಲಿಸಲು ಪ್ರಧಾನಿ ಮೋದಿ ಅವರು ಪ್ರಯತ್ನಿಸುತ್ತಿದ್ದಾರೆ. ಅವರ ಶ್ರಮದ ಫಲವಾಗಿ ದೇಶ ಆರ್ಥಿಕವಾಗಿ ಬಲಿಷ್ಠವಾಗುತ್ತಿದೆ. ಎಲ್ಲಾ ರಂಗದಲ್ಲೂ ನಾವು ಮುನ್ನಡೆ ಸಾಧಿಸುತ್ತಿದ್ದೇವೆ ಎಂದು ಹೇಳಿದರು.

ಬಿಜೆಪಿ ಜಿಲ್ಲಾ ಉಪಾಧ್ಯಕ್ಷೆ ಭಾರತಿ ಪಾಟೀಲ್, ಬಿಜೆಪಿ ಜಿಲ್ಲಾ ವಕ್ತಾರ ಅಶೋಕ್ ಜೀರೆ, ಜಿಲ್ಲಾ ಯುವ ಮೋರ್ಚಾ ಅಧ್ಯಕ್ಷ ಕಿಚಿಡಿ ಕೊಟ್ರೇಶ್, ಮಂಡಳ ಅಧ್ಯಕ್ಷ ಶಂಕರ್ ಮೇಟಿ, ನಗರ ಘಟಕದ ಅಧ್ಯಕ್ಷ ರೇವಣಸಿದ್ದಪ್ಪ, ಮುಖಂಡರಾದ ರಜನಿಗೌಡ, ನಾಗರಾಜ, ಚಂದ್ರು, ದೇವಲಾಪುರ, ಮಧುರಚನ್ನಶಾಸ್ತ್ರಿ, ಹೊನ್ನೂರಪ್ಪ, ಮಾಯಾ ಇತರರಿದ್ದರು. ಹಂಪಿಯ ಶ್ರೀವಿರೂಪಾಕ್ಷೇಶ್ವರ ರಥಬೀದಿ ಸಾಲು ಮಂಟಪದಲ್ಲಿ ಸ್ವಚ್ಛತಾ ಅಭಿಯಾನ ನಡೆಸಲಾಯಿತು.

# ಗುಲಾಬಿ ಕಾಯಿ ಕೊರಕದ ನಿರ್ವಹಣೆಗೆ ತರಬೇತಿ

ತಾಲೂಕಿನ ಹಂದಿಹಾಳು ಗ್ರಾಮದಲ್ಲಿ ಕೃಷಿ ಇಲಾಖೆ ವತಿಯಿಂದ ಹತ್ತಿ ಬೆಳೆಯಲ್ಲಿ ಗುಲಾಬಿ ಕಾಯಿ ಕೊರಕದ ನಿರ್ವಹಣೆ ಕುರಿತು ರೈತರಿಗೆ ತರಬೇತಿ ನೀಡಲಾಯಿತು.

**ಬಳ್ಳಾರಿ:** ತಾಲೂಕಿನ ಹಂದಿಹಾಳು ಗ್ರಾಮದಲ್ಲಿ ಕೃಷಿ ಇಲಾಖೆ ವತಿಯಿಂದ ಹತ್ತಿ ಬೆಳೆಯಲ್ಲಿ ಗುಲಾಬಿ ಕಾಯಿ ಕೊರಕದ ನಿರ್ವಹಣೆ ಕುರಿತು ರೈತರಿಗೆ ತರಬೇತಿ ನೀಡಲಾಯಿತು.

ಉಪ ಕೃಷಿ ನಿರ್ದೇಶಕ ಕೆಂಗೇಗೌಡ ಅವರು ಮಾತನಾಡಿ, ಪ್ರಸ್ತುತದಲ್ಲಿ ಮಣ್ಣು ಫಲವತ್ತತೆ ಕಳೆದುಕೊಳ್ಳುತ್ತಿದ್ದು, ಸಾವಯವ ಇಂಗಾಲದ ಅಂಶ ಕೂಡ ಗಣನೀಯ ಪ್ರಮಾಣದಲ್ಲಿ ಕಡಿಮೆಯಾಗುತ್ತಿದೆ. ಹಾಗಾಗಿ ಮಣ್ಣು ಪರೀಕ್ಷೆಯನ್ನು ರೈತರು ತಪ್ಪದೇ ಮಾಡಿಸಬೇಕು ಹಾಗೂ ಮಣ್ಣಿನ ಗುಣಧರ್ಮದ ಆಧಾರದ ಮೇರೆಗೆ ರಸಗೊಬ್ಬರಗಳನ್ನು ಬಳಸಬೇಕು ಎಂದು ಹೇಳಿದರು.

ಕೃಷಿ ಭೂಮಿಯ ಸ್ಥಿರತೆ ಕಾಪಾಡಲು ರೈತರು ಹಸಿರೆಲೆ ಗೊಬ್ಬರ ಸಸ್ಯಗಳಂತಹ ಸೆಣಬು, ಪಿಳ್ಳೆಪಿಸುರು ಕಡೆ ರೈತರು ಮನಸ್ಸು ಮಾಡಬೇಕು ಹಾಗೂ ಕೃಷಿ ಇಲಾಖೆ ಯೋಜನೆಗಳಾದ ಪ್ರಧಾನಮಂತ್ರಿ ಫಸಲ್ ಬಿಮಾ ಯೋಜನೆ, ಕೃಷಿ ಭಾಗ್ಯ ಯೋಜನೆಗಳನ್ನು ರೈತರು ಸದುಪಯೋಗಪಡಿಸಿಕೊಳ್ಳಬೇಕು ಎಂದು ಕರೆ ನೀಡಿದರು. ರಾಯಚೂರು ಕೃಷಿ ವಿಶ್ವವಿದ್ಯಾಲಯದ ಅನುವಂಶೀಯ ಮತ್ತು ತಳಿ ಅಭಿವೃದ್ಧಿಯ ಮುಖ್ಯಸ್ಥರು ಹಾಗೂ ಪ್ರಾಧ್ಯಾಪಕರಾದ ಡಾ.ಜಯಪ್ರಕಾಶ್ ಎಂ ನಿಡಗುಂದಿ ಅವರು ಮಾತನಾಡಿ, ಹತ್ತಿ ಬೆಳೆಯಲ್ಲಿ ಸಾಲುಗಳ ನಡುವೆ ಅಂತರ ಕಾಪಾಡುವುದು ಬಹು ಮುಖ್ಯವಾಗಿದ್ದು, ರೈತರು ಈ ಅಂಶವನ್ನು ನಿರ್ಲಕ್ಷಿಸಬಾರದು ಎಂದು ತಿಳಿಸಿದರು. ರೈತರು ಎಕರೆಗೆ 2 ರಿಂದ 3 ಪ್ಯಾಕೆಟ್ ಹತ್ತಿ ಬೀಜವನ್ನು ಉಪಯೋಗಿಸದೆ, ಕೇವಲ ಒಂದು ಪ್ಯಾಕೆಟ್ ಬೀಜವನ್ನು ಉಪಯೋಗಿಸಿದ್ದಲ್ಲಿ ಗಿಡದಿಂದ ಗಿಡಕ್ಕೆ ಅಂತರ ಕಾಪಾಡುವುದರಿಂದ ಇಳುವರಿ ಹೆಚ್ಚಿಸಬಹುದು ಎಂದು ತಿಳಿಸಿದರು. ಬಿಟಿ ಹತ್ತಿ ಬೆಳೆಯಲು ಅನುಮತಿ ನೀಡಿದಾಗಿನಿಂದಲೂ ಇಲ್ಲಿಯವರೆಗೆ ಬಿಟಿರಹಿತ ಹತ್ತಿ (ರೆಫ್ಯೂಜಿ)ಯನ್ನು ಬೆಳೆಯದಿರುವುದು ಗುಲಾಬಿ ಕಾಯಿ ಕೊರಕದ ಉಲ್ಬಣಕ್ಕೆ ಕಾರಣವಾಗಿದೆ. ಕೀಟನಾಶಕಗಳನ್ನು ಶಿಫಾರಸ್ಸು ಮಾಡಿರುವುದಕ್ಕಿಂತ ಹೆಚ್ಚಿನ ಬಳಕೆ ಮಾಡಿರುವುದರಿಂದ ಈ ಕೀಟವು ಹಲವು ಕೀಟನಾಶಕಗಳಿಗೆ ನಿರೋಧಕಶಕ್ತಿಯನ್ನು ಬೆಳೆಸಿಕೊಂಡಿದೆ ಎಂದು ವಿವರಿಸಿದರು. ಗುಲಾಬಿ ಕಾಯಿ ಕೊರಕ ಕಂಡುಬಂದಲ್ಲಿ, 3 ಮಿ.ಲೀ. ಬೇವಿನ ಮೂಲದ ಕೀಟನಾಶಕ ಅಥವಾ 1 ಗ್ರಾಂ ಥಯೋಡಿಕಾರ್ಬ್ ಪ್ರತಿ ಲೀಟರ್ ನೀರಿಗೆ ಬೆರೆಸಿ ಕೀಟನಾಶಕವನ್ನು ಸಿಂಪಡಿಸಬೇಕು ಎಂದು ಮಾಹಿತಿ ನೀಡಿದರು.

ಕಾರ್ಯಕ್ರಮದಲ್ಲಿ ರೈತ ಸಂಪರ್ಕ ಕೇಂದ್ರದ ಕೃಷಿ ಅಧಿಕಾರಿ ಬಸವರಾಜ್ ಸಿಂಧಿಗೇರಿ ಅವರು, ಕೃಷಿ ಇಲಾಖೆಯಡಿ ಲಭ್ಯವಿರುವ ಸೌಲಭ್ಯಗಳ ಬಗ್ಗೆ ಸಂಕ್ಷಿಪ್ತವಾಗಿ ವಿವರಣೆ ನೀಡಿದರು.

ಈ ವೇಳೆ ಆತ್ಮ ಯೋಜನೆಯ ತಾಲೂಕು ತಾಂತ್ರಿಕ ವ್ಯವಸ್ಥಾಪಕ ವಾಣಿ ಕೋರಪ್ಪಳ, ಗ್ರಾಮ ಪಂಚಾಯಿತಿ ಅಧ್ಯಕ್ಷ ಯು.ಗಣೇಶ್, ಗ್ರಾಮ ಪಂಚಾಯಿತಿ ಸದಸ್ಯರಾದ ಪವಿತ್ರ, ಲಿಂಗಪ್ಪ, ರೆಹಮತ್ ಬೀ ಸೇರಿದಂತೆ ಗ್ರಾಮದ ರೈತರು, ಸಾರ್ವಜನಿಕರು ಹಾಗೂ ಇತರರು. ಹಾಜರಿದ್ದರು.

---

ಹಂಪಿ ಕನ್ನಡ ವಿಶ್ವವಿದ್ಯಾಲಯದಲ್ಲಿ ವಚನ ಸಾಹಿತ್ಯ ಎಂಬ ವಿಶೇಷ ಉಪನ್ಯಾಸ

# ವ್ಯಕ್ತಿಯಲ್ಲಿನ ತತ್ವ ಮಾತಾಡುವುದು ಮುಖ್ಯ

**ಹೊಸಪೇಟೆ:** ತತ್ವದ ಮೇಲೆ ಜೀವನ ಅಡಗಿದೆ. ಪ್ರತಿಯೊಬ್ಬರಲ್ಲಿ ತತ್ವ ಎಂಬುದು ಅಂತರಾಳದಲ್ಲಿ ಅಡಗಿದ್ದು, ಜೀವನದಲ್ಲಿ ಅದನ್ನು ಸರಿಯಾಗಿ ಅಳವಡಿಸಿಕೊಂಡು ಜೀವನ ನಡೆಸಬೇಕೆಂದು ಪತ್ರಕರ್ತ ಬಸವರಾಜ ಸ್ವಾಮಿ ಅಭಿಪ್ರಾಯ ವ್ಯಕ್ತಪಡಿಸಿದರು.

> ಅರಿವನ್ನು ಮೂಡಿಸುವಲ್ಲಿ ವಚನ ಸಾಹಿತ್ಯ ಪ್ರಮುಖ ಪಾತ್ರವನ್ನು ವಹಿಸುತ್ತದೆ. ವಚನ ಸಾಹಿತ್ಯದಲ್ಲಿ ಅಡಗಿರುವ ತತ್ವಗಳ ಪಾಲನೆ ಮಾಡುವುದರ ಮೂಲಕ ವ್ಯಕ್ತಿತ್ವವನ್ನು ವಿಕಸಗೊಳಿಕೊಳ್ಳಬೇಕು. ವಚನ ಸಾಹಿತ್ಯವನ್ನು ಕ್ರಿಯೆ ಮತ್ತು ಪರಿಪೂರ್ಣತೆಯೊಂದಿಗೆ ಅಭ್ಯಸಿಸಿದಾಗ ವ್ಯಕ್ತಿತ್ವ ವಿಕಸನವಾಗುವುದು.
> - ಡಾ. ಕೆ. ರವೀಂದ್ರನಾಥ, ಹಸ್ತಪ್ರತಿಶಾಸ್ತ್ರ ವಿಭಾಗ ಮುಖ್ಯಸ್ಥ

ವ್ಯಕ್ತಿತ್ವ ವಿಕಸನ ಮತ್ತು ವಚನ ಸಾಹಿತ್ಯ ಎಂಬ ವಿಶೇಷ ಉಪನ್ಯಾಸದಲ್ಲಿ ಬಸವರಾಜ ಸ್ವಾಮಿ ಮಾತನಾಡಿದರು.

ಹಂಪಿ ಕನ್ನಡ ವಿಶ್ವವಿದ್ಯಾಲಯದ ಮಂಟಪ ಸಭಾಂಗಣದಲ್ಲಿ ರಾಷ್ಟ್ರೀಯ ಸ್ವಯಂ ಸೇವಾ ಯೋಜನಾ ಘಟಕದಿಂದ ಆಯೋಜಿಸಿದ ವ್ಯಕ್ತಿತ್ವ ವಿಕಸನ ಮತ್ತು ವಚನ ಸಾಹಿತ್ಯ ಎಂಬ ವಿಶೇಷ ಉಪನ್ಯಾಸ ಕುರಿತು ಮಾತನಾಡಿ, ಯಾವುದೇ ಧಾರ್ಮಿಕ ಗ್ರಂಥಗಳು ಮನುಷ್ಯನ ಸೃಷ್ಟಿಯಿಂದಾಗಿವೆಯೇ ಹೊರತು ಅವುಗಳಿಂದ ಮನುಷ್ಯನಲ್ಲ ಎಂದರು. ಗ್ರಂಥಗಳು ಪಾಂಡಿತ್ಯವನ್ನು ನೀಡಿದರೆ, ಅದರ ಅನುಭವವನ್ನು ನಾವು ಸ್ವತಃ ಗಳಿಸಬೇಕು. ದೇಹ ಮತ್ತು ಮನಸ್ಸು ಒಂದುಗೂಡಿ ತತ್ವಗಳನ್ನು ಕಾರ್ಯರೂಪಕ್ಕೆ ತರುವ ಪ್ರಯತ್ನವನ್ನು ಮಾಡಬೇಕು ಎಂದು ಹೇಳಿದರು.

ಅಧ್ಯಯನಾಂಗ ನಿರ್ದೇಶಕ ಡಾ. ಅಮರೇಶ್ ಯತಗಲ್ ಪ್ರಾಸ್ತಾವಿಕವಾಗಿ ಮಾತನಾಡಿದರು. ಪತ್ರಿಕೋದ್ಯಮ ಮತ್ತು ಸಮೂಹ ಸಂವಹನ ವಿಭಾಗದ ಅಧ್ಯಾಪಕ ಪದ್ಮಾವತಿ ಕೆ. ನಿರೂಪಿಸಿದರು. ಕಾರ್ಯಕ್ರಮವನ್ನು ಎನ್.ಎಸ್.ಎಸ್. ಘಟಕದ ಸಂಯೋಜಕ ಡಾ.ಎ. ಶ್ರೀಧರ ಸ್ವಾಗತಿಸಿದರು. ಈ ಕಾರ್ಯಕ್ರಮದಲ್ಲಿ ವಿವಿಧ ನಿಕಾಯಗಳ ಡೀನರು, ಮುಖ್ಯಸ್ಥರು, ಅಧ್ಯಾಪಕರು, ಆಡಳಿತ ಸಿಬ್ಬಂದಿ ಹಾಗೂ ಸಂಶೋಧಾನಾರ್ಥಿಗಳು ಉಪಸ್ಥಿತರಿದ್ದರು.

# 'ಚಲೋ ಬೆಂಗಳೂರು' ಇಂದು

ನಗರದಲ್ಲಿ ಸುದ್ದಿಗೋಷ್ಠಿಯಲ್ಲಿ ಜಿಲ್ಲಾಧ್ಯಕ್ಷೆ ಆರ್ಕಾಣಿ ಮಾತನಾಡಿದರು.

**ಬಳ್ಳಾರಿ:** ಕಲ್ಯಾಣ ಕರ್ನಾಟಕ ಪ್ರದೇಶ ವ್ಯಾಪ್ತಿಯ ಏಳು ಜಿಲ್ಲೆಗಳಲ್ಲಿನ 1.008 ಶಾಲೆಗಳಲ್ಲಿ ಶಾಲಾ ಪೂರ್ವ ತರಗತಿಗಳನ್ನು ಪ್ರಾರಂಭಿಸಲು ಹೊರಡಿಸಿದ ಆದೇಶ ರದ್ದುಗೊಳಿಸಲು ಒತ್ತಾಯಿಸಿ ಜೂ. 24ರಂದು ಚಲೊ ಬೆಂಗಳೂರು ಹೋರಾಟ ಹಮ್ಮಿಕೊಳ್ಳಲಾಗಿದೆ ಎಂದು ಅಂಗನವಾಡಿ ಕಾರ್ಯಕರ್ತೆಯರ, ಸಹಾಯಕಿಯರ ಫೆಡರೇಷನ್ ಜಿಲ್ಲಾಧ್ಯಕ್ಷೆ ಆರ್ಕಾಣಿ ತಿಳಿಸಿದರು.

ನಗರದಲ್ಲಿ ಸುದ್ದಿಗೋಷ್ಠಿಯಲ್ಲಿ ಮಾತನಾಡಿ, ಕಲ್ಯಾಣ ಕರ್ನಾಟಕ ಸಂಯುಕ್ತ ಹೋರಾಟ ಸಮಿತಿಯ ಅಡಿಯಲ್ಲಿ ಈ ಹೋರಾಟ ನಡೆಯಲಿದೆ. ಕಲ್ಯಾಣ ಕರ್ನಾಟಕದ 7 ಜಿಲ್ಲೆಗಳಲ್ಲಿ ಎಲ್‌ಕೆಜಿ, ಯುಕೆಜಿ ತರಗತಿಗಳು 1008 ಶಾಲೆಗಳಲ್ಲಿ ಪ್ರಾರಂಭಿಸಲಾಗುತ್ತಿದೆ. ಇದರಂತೆ 1008 ಶಿಕ್ಷಕರನ್ನು, ಸಹಾಯಕಿಯರನ್ನು ನೇಮಕ ಮಾಡಲು ಆದೇಶ ಹೊರಡಿಸಲಾಗಿದೆ. ಇದರಿಂದಾಗಿ ಅಂಗನವಾಡಿ ಕೇಂದ್ರಗಳು ಮುಚ್ಚುವ ಮತ್ತು ಅಂಗನವಾಡಿ ನೌಕರರು ಕೆಲಸ ಕಳೆದುಕೊಳ್ಳುವ ಭೀತಿ ಎದುರಾಗಿದೆ ಎಂದು ದೂರಿದರು.

ಎಲ್‌ಕೆಜಿ, ಯುಕೆಜಿಗಳನ್ನು ಅಂಗನವಾಡಿಗಳಲ್ಲಿಯೇ ಪ್ರಾರಂಭಿಸಬೇಕು. ಸರಕಾರಿ ಶಾಲೆಗಳಲ್ಲಿ ಆರಂಭಿಸಬಾರದು. ಐಸಿಡಿಎಸ್ ಯೋಜನೆಯ ಅಂಗನವಾಡಿಗಳನ್ನು ಮುಚ್ಚುವ ಪರಿಸ್ಥಿತಿ ನಿರ್ಮಾಣವಾಗದಿರಲಿ ಎಂದು ತಿಳಿಸಿದ್ದಾರೆ.

ಈಗಾಗಲೇ ಸಿಎಂ ಸಿದ್ದರಾಮಯ್ಯ, ಸಚಿವರಾದ ಲಕ್ಷ್ಮೀ ಹೆಬ್ಬಾಳ್ಕರ್, ಮಧು ಬಂಗಾರಪ್ಪ ಅವರಿಗೆ ಮನವಿ ಸಲ್ಲಿಸಲಾಗಿದೆ. ಸರಕಾರಿ ಶಾಲೆಗಳಲ್ಲಿ ಎಲ್‌ಕೆಜಿ ಯುಕೆಜಿ ಆರಂಭಿಸದೆ ಅಂಗನವಾಡಿಗಳಲ್ಲಿ ಪ್ರಾರಂಭಿಸಿದಲ್ಲಿ ನಮ್ಮ ನೌಕರರಿಗೂ ಒಳಿತಾಗಲಿದೆ. ಅಂಗನವಾಡಿ ಕಾರ್ಯಕರ್ತರು ಮತ್ತು ಸಹಾಯಕಿಯುರನ್ನು ಆಯ್ಕೆ ಮಾಡಬೇಕು ಎಂದು ಸರಕಾರವನ್ನು ಒತ್ತಾಯಿಸಿ, ಜೂನ್ 24 ಬೆಂಗಳೂರಿನಲ್ಲಿ ಬೃಹತ್ ಪ್ರತಿಭಟನೆ ನಡೆಸಲಾಗುತ್ತದೆ ಎಂದು ಹೇಳಿದರು.

ಸಾವಿರಾರು ಜನ ಅಂಗನವಾಡಿ ಉದ್ಯೋಗಿಗಳ ಭವಿಷ್ಯಕ್ಕೆ ಕಂಟಕವಾಗಿರುವ ಈ ನಿರ್ಧಾರವನ್ನು ಸರಕಾರ ಕೈಬಿಡಬೇಕು. ಕಲ್ಯಾಣ ಕರ್ನಾಟಕ ವ್ಯಾಪ್ತಿಯ ಏಳು ಜಿಲ್ಲೆಗಳ ಅಂಗನವಾಡಿ ಉದ್ಯೋಗಿಗಳು ಮತ್ತು ರಾಜ್ಯಮಟ್ಟದ ಸಂಘಟನೆಯ ಮುಖ್ಯಸ್ಥರು, ಎಐಟಿಯುಸಿ ಕಾರ್ಯಕರ್ತರು ಈ ಪ್ರತಿಭಟನೆಯಲ್ಲಿ ಪಾಲ್ಗೊಳ್ಳಲಿದ್ದಾರೆ ಎಂದರು.

ಈ ಸಂದರ್ಭದಲ್ಲಿ ಮುಖಂಡರಾದ ಮಂಗಮ್ಮ, ಎರ್ರಮ್ಮ, ಮಂಗಳಗೌರಿ, ಇಂದಿರಾ, ಜಗದೀಶ್ವರಿ, ಎ. ಆರ್.ಎಂ ಇಸ್ಮಾಯಿಲ್ ಇತರರಿದ್ದರು.

# ಹಕ್ಕು ಪತ್ರ ಫಾರಂ 3ಗೆ ಸಿಎಂಗೆ ಮನವಿ

ನಗರದ ಬಡಜನರಿಗೆ ಸ್ಲಂ ಬೋರ್ಡ್ ವಿತರಿಸಿದ ಹಕ್ಕು ಪತ್ರಕ್ಕೆ ನೋಂದಣಿ ಜತೆಗೆ ಫಾರಂ 3 ಪ್ರಮಾಣ ಪತ್ರ ನೀಡುವಂತೆ ಕರ್ನಾಟಕ ದಲಿತ ರಕ್ಷಣಾ ವೇದಿಕೆ ಪದಾಧಿಕಾರಿಗಳು ಒತ್ತಾಯಿಸಿದ್ದಾರೆ.

**ಹೊಸಪೇಟೆ:** ನಗರದ ಬಡಜನರಿಗೆ ಸ್ಲಂ ಬೋರ್ಡ್ ವಿತರಿಸಿದ ಹಕ್ಕು ಪತ್ರಕ್ಕೆ ನೋಂದಣಿ ಜತೆಗೆ ಫಾರಂ 3 ಪ್ರಮಾಣ ಪತ್ರ ನೀಡುವಂತೆ ಕರ್ನಾಟಕ ದಲಿತ ರಕ್ಷಣಾ ವೇದಿಕೆ ಪದಾಧಿಕಾರಿಗಳು ಒತ್ತಾಯಿಸಿದ್ದಾರೆ.

ಈ ಬಗ್ಗೆ ಈಚೆಗೆ ನಗರಕ್ಕೆ ಆಗಮಿಸಿದ್ದ ಮುಖ್ಯಮಂತ್ರಿ ಸಿದ್ಧರಾಮಯ್ಯಗೆ ಮನವಿ ಸಲ್ಲಿಸಿದ್ದಾರೆ. ನಗರದ ನಿರ್ಗತಿಕ ಕಡುಬಡವರಿಗೆ ಖಾಲಿ ಜಾಗದ ಹಕ್ಕು ಪತ್ರಗಳನ್ನು ನೀಡಲಾಗಿದೆ. ನೀಡಿದಂತ ಹಕ್ಕು ಪತ್ರಗಳನ್ನು ತೆಗೆದು ಕೊಂಡು ನೋಂದಣಿ ಇಲಾಖೆಗೆ ಹಾಗೂ ನಗರಸಭೆ ಫಾರಂ ನಂ. 3 ಪ್ರಮಾಣ ಪತ್ರ ನೀಡುವಂತೆ ಸುಮಾರು ಫಲಾನುಭವಿಗಳು ಜಾಗದ ಹಕ್ಕು ಪತ್ರಗಳೊಂದಿಗೆ ಕಚೇರಿಗೆ ತೆರಳಿದ ಸಂದರ್ಭದಲ್ಲಿ ಈ ಹಕ್ಕು ಪತ್ರಗಳಿಗೆ ಮಾಡಲು ಬರುವುದಿಲ್ಲ ಎಂದು ಅಧಿಕಾರಿಗಳು ಹೇಳುತ್ತಿದ್ದು ಇದರಿಂದ ಸಾಕಷ್ಟು ಜನರು ಕಂಗಾಲಾಗಿದ್ದಾರೆ ಎಂದು ಮನವಿಯಲ್ಲಿ ತಿಳಿಸಲಾಗಿದೆ.

ಈ ಬಗ್ಗೆ ಫಲಾನುಭವಿಗಳು ಪ್ರಶ್ನಿಸಿದರೆ ಇವುಗಳಿಗೆ ಇನ್ನೂ ಮೇಲಾಧಿಕಾರಿಗಳಿಂದ ಆದೇಶ ಬಂದಿಲ್ಲ ಆದೇಶ ಬರುವವರೆಗೂ ನಾವು ಏನು ಮಾಡಲಿಕ್ಕೆ ಬರಲ್ಲ, ಆದೇಶ ಯಾವಾಗ ಬರುತ್ತದೆ ಎಂದು ಕೇಳಿದರೆ ಇನ್ನೂ ಸ್ವಲ್ಪ ದಿನಗಳಲ್ಲಿ ಆದೇಶ ಬರಬಹುದು, ಅದು ಸಹ ಗ್ಯಾರಂಟಿ ಇಲ್ಲ ಎಂದು ಉತ್ತರಿಸುತ್ತಿದ್ದಾರೆ. ಇದರಿಂದ ಬಡಜನರ, ನಿವೇಶನರಹಿತರು ಆತಂಕಕ್ಕೀಡಾಗಿದ್ದಾರೆ ಎಂದು ತಿಳಿಸಿದ್ದಾರೆ.

ಈ ಹಕ್ಕು ಪತ್ರ ಸರಕಾರವೇ ನೀಡಿದ್ದು. ಸರಕಾರ ನೀಡಿದ ಹಕ್ಕು ಪತ್ರಗಳಿಗೆ ಆದೇಶ ಯಾಕೆ ಬೇಕು ಎಂದು ಪ್ರಶ್ನೆ ಮಾಡಿದರೆ ಅಧಿಕಾರಿಗಳಿಂದ ಉತ್ತರ ನೀಡಲಾರದೆ ಮೌನಕ್ಕೆ ಶರಣರಾಗಿದ್ದಾರೆ ಎಂದು ಮನವಿಯಲ್ಲಿ ದೂರಿದ್ದಾರೆ.

ಸಂಬಂಧಿಸಿದ ಅಧಿಕಾರಿಗಳು ಸೂಕ್ತ ರೀತಿಯಲ್ಲಿ ಸ್ಪಂದಿಸದ ಹಿನ್ನೆಲೆಯಲ್ಲಿ ನಿರ್ಲಕ್ಷ್ಯಿಸಿದವರ ವಿರುದ್ಧ ಸೂಕ್ತ ಕ್ರಮ ಕೈಗೊಳ್ಳಬೇಕು. ಫಲಾನುಭವಿಗಳಿಗೆ ನೋಂದಣಿ ಇಲಾಖೆಯಲ್ಲಿ ನೋಂದಾಣಿ ಮಾಡಿಸಿ ಹಾಗೂ ನಗರ ಸಭೆಯಲ್ಲಿ ಫಾರಂ ನಂ.3 ಪ್ರಮಾಣ ಪತ್ರ ಮಾಡಿಸಲಿಕ್ಕೆ ಕೂಡಲೇ ಸಂಬಂಧಪಟ್ಟ ಅಧಿಕಾರಿಗಳಿಗೆ ಕಟ್ಟು ನಿಟ್ಟಿನ ಶಿಸ್ತಿನ ಆದೇಶ ಮಾಡಿಸಿ ಬಡ ನಿರ್ಗತಿಕ ಫಲಾನುಭವಿಗಳಿಗೆ ಅನುಕೂಲ ಮಾಡಿ ಕೊಡಬೇಕೆಂದು ಮನವಿ ಮಾಡಿದರು. ಈ ಸಂದರ್ಭದಲ್ಲಿ ವೇದಿಕೆ ಮುಖಂಡರಾದ ಎಚ್. ವೆಂಕಟೇಶ್, ಶಂಕರ್, ರಮೇಶ್, ನಾಗರಾಜ್ ಇತರರಿದ್ದರು.

ಹಗರಿಬೊಮ್ಮನಹಳ್ಳಿ ಪಟ್ಟಣದಲ್ಲಿ ಕಾರಹುಣ್ಣಿಮೆ ಪ್ರಯುಕ್ತ ರಾಮನಗರ ದೈವಸ್ಥರು ಕರಿ ಹರಿಯುವ ಕಾರ್ಯಕ್ರಮ ನೆರೆವೇರಿಸಿದರು.

# ಇಷ್ಟಲಿಂಗ ಪೂಜಾ ಪ್ರಾತ್ಯಕ್ಷಿಕೆ, ಯೋಗಧ್ಯಾನ

**ಸಂಡೂರು:** ಪಟ್ಟಣದ ಎಲ್.ಬಿ. ಕಾಲೋನಿಯ 11ನೇ ವಾರ್ಡಿನಲ್ಲಿ ಅಕ್ಕನಬಳಗದ ಸದಸ್ಯೆ ಜ್ಯೋತಿ ಗೌರಮ್ಮ ಅವರ ಮನೆಯಲ್ಲಿ ಇಷ್ಟಲಿಂಗ ಪೂಜಾ ಪ್ರಾತ್ಯಕ್ಷಿಕೆ ಹಾಗೂ ಯೋಗಧ್ಯಾನವನ್ನು ಹೊಸಪೇಟೆಯ ಮಹಿಳಾ ಕದಳಿ ವೇದಿಕೆ ವತಿಯಿಂದ ಹಮ್ಮಿಕೊಳ್ಳಲಾಗಿತ್ತು. ವೇದಿಕೆ ಜಿಲ್ಲಾಧ್ಯಕ್ಷೆ ಸೌಭಾಗ್ಯಲಕ್ಷ್ಮೀ ಹಾಗೂ ಸದಸ್ಯೆನಾಗರತ್ನಮ್ಮ ಇಷ್ಟಲಿಂಗ ಯೋಗದ ಅರಿವು ಮೂಡಿಸಿದರು. ಸಹಜ ಯೋಗ, ಅಂಗಾಂಗಯೋಗ ಇವುಗಳು ಸಹ ಯೋಗದ ಒಂದು ಭಾಗ, ಇಷ್ಟಲಿಂಗ ಸಾಧನೆಯೇ ಯೋಗ 6 ಚಕ್ರಗಳ ಮಾಹಿತಿ ಇದೆ ಅದರೆ ಬಸವಾದಿ ಶರಣರು 9 ಚಕ್ರಗಳ ಮಾಹಿತಿಯನ್ನು ನೀಡಿದರು. ಮೊದಲನೆಯ ನಾಲ್ಕು ಯೋಗಗಳನ್ನು ಬಿಟ್ಟು ಅಂದರೆ ಯಮ, ನಿಯಮ, ಆಸನಿವುಗಳನ್ನು ಬಿಟ್ಟು ಎರಡನೇ ಭಾಗವಾದ ಧ್ಯಾನ, ಪ್ರಾಣಯಾಮ, ಪ್ರತ್ಯಹಾರ, ಸಮಾಧಿ ಇವುಗಳ ವಿಚಾರವಾಗಿ ಶರಣರು ಮಾಹಿತಿ ನೀಡಿದರು. ಪತಂಜಲಿಯ ಶಾಸ್ತ್ರೀಯ ಯೋಗವನ್ನು 8 ಭಾಗಗಳಾಗಿ ವರ್ಗೀಕರಿಸಿದ್ದಾರೆ. ಅಕ್ಕನ ಬಳಗದ ಅಧ್ಯಕ್ಷೆ ಜ್ಯೋಗಿ ಗುಡೇಕೋಟೆ ನಾಗರಾಜ, ಗೌರವಾಧ್ಯಕ್ಷೆ ಅಂಕಮನಾಳ್ ಶಾಂತಮ್ಮ, ಕಾರ್ಯದರ್ಶಿ ವಿಶಾಲಾಕ್ಷಿ ಉಗ್ರಾಣ, ಮುಖಂಡರಾದ ಜ್ಯೋತಿ, ನಿರ್ಮಲಾ ಗೋನಾಳು, ನಾಗರತ್ನ, ವಿಜಯಲಕ್ಷ್ಮೀ, ಕಬ್ಬಿಣ ಸಿದ್ದಮ್ಮ, ಕದಳಿ ವೇದಿಕೆ ಜಿಲ್ಲಾಧ್ಯಕ್ಷೆ ನೀಲಾಂಬಿಕ ಶೃತಿ, ಪವಿತ್ರ, ಅಯಿಕಲ್ ಸಾವಿತ್ರಮ್ಮ, ಹಗರಿ ಬಸವರಾಜಪ್ಪ, ಗಂಗಮ್ಮ, ಬಂಡೇಮ್ಯಾಗಳ ಇತರರಿದ್ದರು.

# ಭವಾನಿ ಶ್ರೀ ಪ್ರಶಸ್ತಿ ಪ್ರದಾನ ಇಂದು

**ಕಂಪ್ಲಿ:** ಸ್ಥಳೀಯ ಶ್ರೀ ತುಳಜಾ ಭವಾನಿ ಸೇವಾ ಟ್ರಸ್ಟ್ ಹಾಗೂ ಬಳ್ಳಾರಿ ಜಿಲ್ಲಾ ಹಕ್ಕಿಪಿಕ್ಕಿ ಅಭಿವೃದ್ಧಿ ಸಂಘದ ಸಹಯೋಗದಲ್ಲಿ ಆಳಂದ ರಾನಪ್ಪ ಸಂಗೋಳಗಿ ಸ್ಮರಣಾರ್ಥ ವಿವಿಧ ಕ್ಷೇತ್ರಗಳ ಸಾಧಕರಿಗೆ ಜೂ.24ರಂದು ಭವಾನಿ ಶ್ರೀ ಪ್ರಶಸ್ತಿ ಪ್ರದಾನ ಮಾಡಲಾಗುವುದು ಎಂದು ಟ್ರಸ್ಟ್ ಸಲಹಾ ಸಮಿತಿ ಅಧ್ಯಕ್ಷ ಪಿ. ಮೂಕಯ್ಯಸ್ವಾಮಿ ಹೇಳಿದರು. ಈ ಬಗ್ಗೆ ಪಟ್ಟಣದಲ್ಲಿ ನಡೆದ ಪತ್ರಿಕಾಗೋಷ್ಠಿಯಲ್ಲಿ ಮಾತನಾಡಿ, ತೋರಣಗಲ್ ಡಿ.ವೈ.ಎಸ್.ಪಿ ಪ್ರಸಾದ ಗೋಖಲೆ, ಕಲಬುರಗಿಯ ಬರಹಗಾರ ಶಿವರಂಜನ ಸತ್ಯಂಪೇಟೆ ಮತ್ತು ವಾಸ್ತುತಜ್ಞ ರಾಮಚಂದ್ರಾಚಾರ್ ಅವರಿಗೆ ಪ್ರಸ್ತುತ ಪ್ರಶಸ್ತಿ ನೀಡಿ ಗೌರವಿಸಲಾಗುವುದು ಎಂದರು. ಅರಬ್ ರಾಷ್ಟದ ತುರ್ಕಮೇನಿಸ್ತಾನದಲ್ಲಿ 2023-24ನೇ ಸಾಲಿನ ಅಂತರರಾಷ್ಟ್ರೀಯ ಮಹಿಳಾ ಕುರಾಸ್(ಕುಸ್ತಿ) ಕ್ರೀಡಾ ಸ್ಪರ್ಧೆಯಲ್ಲಿ 4ನೇ ಸ್ಥಾನ ಗಳಿಸಿದ ಮಹಿಳಾ ಕುಸ್ತಿಪಟು, ವಿಜಯಪುರದ ಅಶ್ವಿನಿ ಕಾಳೆ ಮತ್ತು ಕಸಾಪ ತಾಲ್ಲೂಕು ಅಧ್ಯಕ್ಷ ಎಸ್.ಜಿ. ಚಿತ್ರಗಾರ ಅವರನ್ನು ವಿಶೇಷವಾಗಿ ಸನ್ಮಾನಿಸಲಾಗುವುದು ಎಂದು ತಿಳಿಸಿದರು. ಸಿಸಿಬಿ ಪೊಲೀಸ್ ಇನ್ಸ್ಪೆಕ್ಟರ್ ಬಿ.ಎಸ್. ಸುಧಾಕರ ಅಧ್ಯಕ್ಷತೆ ವಹಿಸಲಿದ್ದು, ಹೆಬ್ಬಾಳು ನಾಗಭೂಷಣ ಶಿವಾಚಾರ್ಯರು, ಶಾಸಕ ಜೆ.ಎನ್. ಗಣೇಶ್, ಸ್ಥಳೀಯ ಚುನಾಯಿತ ಪ್ರತಿನಿಧಿಗಳು, ಮುಖಂಡರು ಭಾಗವಹಿಸಲಿದ್ದಾರೆ. ಟ್ರಸ್ಟ್ ಸದಸ್ಯ ಬಿ. ನಾರಾಯಣಪ್ಪ, ಹಕ್ಕಿಪಿಕ್ಕಿ ಸಮುದಾಯದ ಮುಖಂಡರಾದ ಎಚ್.ಪಿ. ಶಿಕಾರಿ ರಾಮು, ಎಚ್.ಪಿ. ಶ್ರೀಕಾಂತ್, ಜಾನಕಿ. ಶಾಂತಮ್ಮ, ಚಂದ್ರಮ್ಮ ಇತರರಿದ್ದರು.

# ಪರಿಸರ ಸಂರಕ್ಷಣೆ ನಮ್ಮೆಲ್ಲರ ಜವಾಬ್ದಾರಿ

**ಹೊಸಪೇಟೆ:** ನಗರದ ಜಂಭುನಾಥನಹಳ್ಳಿ ಕಾಲುವೆ ಪಕ್ಕದಲ್ಲಿ ಕರ್ನಾಟಕ ರಾಜ್ಯ ಗ್ರೀನ್ ಅರ್ಮಿ ಅಸೋಸಿಯೇಷನ್ ವತಿಯಿಂದ ಸಸಿ ನೆಡುವ ಕಾರ್ಯಕ್ರಮ ಹಮ್ಮಿಕೊಳ್ಳಲಾಗಿತ್ತು.

ಹೊಸಪೇಟೆ ನಗರಾಭಿವೃದ್ಧಿ ಪ್ರಾಧಿಕಾರ ಅಧ್ಯಕ್ಷ ಹೆಚ್.ಎನ್. ಮಹಮ್ಮದ್ ಇಮಾಮ್ ನಿಯಾಜಿ ಸಸಿ ನೆಟ್ಟು ನೀರು ಹಾಕುವ ಮೂಲಕ ಕಾರ್ಯಕ್ರಮಕ್ಕೆ ಚಾಲನೆ ನೀಡಿ ಮಾತನಾಡಿದರು.

> **ಹೆಚ್ಚಿನ ಮರಗಳನ್ನು ನೀಡಿ**
> ಪ್ಲಾಸ್ಟಿಕ್, ಬಳಕೆ ಸಂಪೂರ್ಣವಾಗಿ ಕಡಿಮೆ ಮಾಡುವುದು ಹಾಗೂ ಹೆಚ್ಚು ಮರಗಳನ್ನು ನೆಡುವುದು ನೀರನ್ನು ಉಳಿಸುವುದು ಮತ್ತು ವನ್ಯಜೀವಿಗಳನ್ನು ಪ್ರಾಣ ಪಕ್ಷಿಗಳನ್ನು ರಕ್ಷಿಸುವಂತಹ ಕಾರ್ಯಕ್ರಮಗಳನ್ನು ಭೂಮಿಯ ಮೇಲೆ ವಾಸಿಸುವ ಪ್ರತಿಯೊಬ್ಬರು ಹಮ್ಮಿಕೊಳ್ಳಬೇಕಾಗಿದೆ.

ಮಾನವ ಚಟುವಟಿಕೆಗಳ ಮೂಲಕ ಪರಿಸರಕ್ಕೆ ಹಾನಿಯಾಗದಂತೆ ತಡೆಯಲು ಮತ್ತು ಭೂಮಿ ರಕ್ಷಿಸುವ ಗುರಿ ಹೊಂದಿರುತ್ತದೆ. ಇತ್ತೀಚಿನ ದಿನಗಳಲ್ಲಿ ಗ್ಲೋಬಲ್ ವಾರ್ಮಿಂಗ್ ಒಂದು ಗಂಭೀರ ಸಮಸ್ಯೆಯಾಗಿದ್ದು ಅದನ್ನು ತಕ್ಷಣವೇ ನಿಭಾಯಿಸಬೇಕಾಗಿದೆ. ಇದು ಪರಿಸರ ಹಾನಿಗೆ ಪ್ರಮುಖ ಕಾರಣಗಳಲ್ಲಿ ಒಂದಾಗಿದೆ ಆದ್ದರಿಂದ ಜಾಗತಿಕ ತಾಪಮಾನವನ್ನು ತಡೆಗಟ್ಟುವುದು ಮತ್ತು ಪರಿಸರ ರಕ್ಷಿಸುವುದು ನಮ್ಮ ಕರ್ತವ್ಯವಾಗಿರುತ್ತದೆ ಎಂದರು.

ದಿನನಿತ್ಯದ ಚಟುವಟಿಕೆಗಳಾದ ಪ್ಲಾಸ್ಟಿಕ್ ಬಳಕೆಯು ಸಹ ವಿವಿಧ ರೀತಿಯ ಮಾಲಿನ್ಯವನ್ನುಂಟು ಮಾಡಿ ಪರಿಸರ ಹಾಳುಮಾಡುತ್ತದೆ. ಪರಿಸರ ಮಾಲಿನ್ಯದ ಜತೆಗೆ ವಾಯು ಮಾಲಿನ್ಯ, ಜಲ ಮಾಲಿನ್ಯ, ಶಬ್ದ ಮಾಲಿನ್ಯ ಹಲವಾರು ರಾಸಾಯನಿಕ ರಸ ಗೊಬ್ಬರಗಳ ಸಿಂಪಡಿಸುವುದರ ಮೂಲಕ ಭೂ ಮಾಲಿನ್ಯ ಆಗುತ್ತಿದೆ ಎಂದರು.

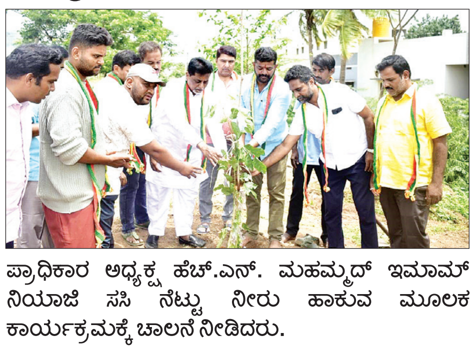

ಪ್ರಾಧಿಕಾರ ಅಧ್ಯಕ್ಷ ಹೆಚ್.ಎನ್. ಮಹಮ್ಮದ್ ಇಮಾಮ್ ನಿಯಾಜಿ ಸಸಿ ನೆಟ್ಟು ನೀರು ಹಾಕುವ ಮೂಲಕ ಕಾರ್ಯಕ್ರಮಕ್ಕೆ ಚಾಲನೆ ನೀಡಿದರು.

ಮುಂಬರುವ ದಿನಗಳಲ್ಲಿ ನಗರದ ಎಲ್ಲಾ ಉದ್ಯಾನವನಗಳಲ್ಲಿ ಸಸಿಗಳನ್ನು ನೆಡುವ ಮೂಲಕ ಸಸ್ಯ ಸಂಪತ್ತನ್ನು ಅಭಿವೃದ್ಧಿಪಡಿಸಲಾಗುವುದು ಎಂದರು.

ಮುಖಂಡರಾದ ಡಿ.ಜೆ. ಮಂಜುನಾಥ, ಕುಬೇರ, ಶಾಂತಕುಮಾರ್, ಕೇಶವರಾಜ್, ಸೂರಜ್, ಬಿಲಾಲ್, ಮಹಮ್ಮದ್ ಮುಕ್ಬುಲ್, ಫಕ್ರುದ್ದೀನ್, ಇ.ಎಲ್.ಎಮ್. ಮಂಜಣ್ಣ, ನಂದಿ ಬಸವರಾಜ್ ಇತರರಿದ್ದರು.

# ಸದೃಢ ಆರೋಗ್ಯಕ್ಕೆ ಯೋಗ ಮಾರ್ಗ

**ಸಂಡೂರು:** ಹಲವಾರು ದೇಶಗಳು ಇಂದು ಜಾಗತಿಕ ಒಳತಿಗಾಗಿ ಯೋಗವನ್ನು ಬಳಕೆಮಾಡಿಕೊಳ್ಳುತ್ತಿವೆ ಎಂದು ಶಿಕ್ಷಕ ವಿ.ಎಂ. ನಾಗಭೂಷಣ ತಿಳಿಸಿದರು. ಸ್ಥಳೀಯ ಕೃಪಾನಿಲಯ ಶಾಲೆಯಲ್ಲಿ 10ನೇ ಅಂತರಾಷ್ಟ್ರೀಯ ಯೋಗ ದಿನಾಚರಣೆಯಲ್ಲಿ ಮಾತನಾಡಿ, ಯೋಗವನ್ನು ನಾವು ಕೇಳುವ ಆಧ್ಯಾತ್ಮಿಕ ವಿಷಯವಾಗಿ ನೋಡದೇ ವಿಜ್ಞಾನವಾಗಿ ಪರಿಗಣಿಸಿದರೆ ವೈಯಕ್ತಿಕವಾಗಿ ನಮಗೆ ಸಾಕಷ್ಟು ಲಾಭವಿದೆ ಎಂದರು. ಯೋಗ ಕೇವಲ ಆಧ್ಯಾತ್ಮಿಕ ಜ್ಞಾನವಲ್ಲ ಇದೊಂದು ವಿಜ್ಞಾನ, ಯೋಗವನ್ನು ಆಧ್ಯಾತ್ಮಿಕ ಚಿಂತನೆ ಒಳಗಪಡಿಸುವುದು ಸರಿಯಲ್ಲ. ಯೋಗವನ್ನು ಹಲವಾರು ದೇವರುಗಳನ್ನು ಜ್ಞಾಪಿಸುತ್ತಾರೆ. ಯೋಗ ಕಾರ್ಯಕ್ರಮದಲ್ಲಿ ಆಧ್ಯಾತ್ಮ ಚಿಂತನೆ ಮಾಡುತ್ತಾರೆ. ಆಧ್ಯಾತ್ಮವನ್ನು ಯಾವಾಗ ಬೇಕಾದರೂ ಪಡೆಯಬಹುದು. ಯೋಗವನ್ನು ಮಾಡಿ ನಿರೋಗಿಯಾಗಬೇಕು ಎಂದು ಹೇಳಿದರು. ಯೋಗದಿಂದ ಉತ್ತಮ ಆರೋಗ್ಯ ಸದೃಢ ಕಾಯರಾಗಬೇಕಾದರೆ ಯೋಗವನ್ನು ದಿನಕ್ಕೆ ಬೆಳಗಿನ ಜಾವ ಒಂದು ಗಂಟೆ, ಸಂಜೆ ಒಂದು ಗಂಟೆ ಮಾಡಿದರೆ ಮಾತ್ರ ಸಧೃಡ ಕಾಯರಾಗಲು ಸಾಧ್ಯ ಎಂದರು. ದೈಹಿಕ ಶಿಕ್ಷಕ ಮರಿಸ್ವಾಮಿ ನಿರೂಪಿಸಿದರು. ಕನ್ನಡ ಶಿಕ್ಷಕ ಚಂದ್ರಹಾಸ ಸ್ವಾಗತಿಸಿದರು, ವಿಜ್ಞಾನ ಶಿಕ್ಷಕ ಬಸವರಾಜ ವಂದಿಸಿದರು. ವಸಂತಮ್ಮ, ನಂದಿನಿ, ನಿರ್ಮಲಾ ಫೋರ್ಪಡೆ ಸಿಸಿಲಿಯಾ, ಮೇರಿ ಇತರರಿದ್ದರು.